Université du Québec
à Rimouski

Le mobilier numismatique issu de la fouille canadienne de Carthage (1976-2002)

Portrait économique du site du Monument circulaire aux époques romaine, vandale et byzantine

Mémoire présenté

dans le cadre du programme de maîtrise en histoire

en vue de l'obtention du grade de maître ès arts

PAR

© JÉREMY GRIBAUT

Avril 2023

Composition du jury :

Composition du jury :

Marie-Adeline Le Guennec, présidente du jury, professeur d'université à l'Université du Québec à Montréal

Thierry Petit, professeur d'histoire à l'Université Laval

Nicolas Beaudry, directeur de recherche, professeur d'histoire à l'Université du Québec à Rimouski

Dépôt initial le 08 août 2022 Dépôt final le 20 mars 2023

UNIVERSITÉ DU QUÉBEC À RIMOUSKI
Service de la bibliothèque

Avertissement

La diffusion de ce mémoire ou de cette thèse se fait dans le respect des droits de son auteur, qui a signé le formulaire « *Autorisation de reproduire et de diffuser un rapport, un mémoire ou une thèse* ». En signant ce formulaire, l'auteur concède à l'Université du Québec à Rimouski une licence non exclusive d'utilisation et de publication de la totalité ou d'une partie importante de son travail de recherche pour des fins pédagogiques et non commerciales. Plus précisément, l'auteur autorise l'Université du Québec à Rimouski à reproduire, diffuser, prêter, distribuer ou vendre des copies de son travail de recherche à des fins non commerciales sur quelque support que ce soit, y compris Internet. Cette licence et cette autorisation n'entraînent pas une renonciation de la part de l'auteur à ses droits moraux ni à ses droits de propriété intellectuelle. Sauf entente contraire, l'auteur conserve la liberté de diffuser et de commercialiser ou non ce travail dont il possède un exemplaire.

REMERCIEMENTS

Je souhaite adresser mes plus sincères remerciements à de nombreuses personnes qui de près ou de loin, contribuèrent à l'avancement de mon mémoire. En premier lieu, j'adresse mes remerciements à Nicolas Beaudry ; je me souviens très bien de notre première rencontre dans un aéroport bulgare ainsi que des premiers mots qu'il m'adressa. Comment aurais-je pu alors me douter que bien des années plus tard, j'aurais parcouru autant de chemin grâce à son soutien et la confiance qu'il m'accorda ? Qu'il soit assuré de ma pleine reconnaissance et de mon entière gratitude.

Je tiens à rendre hommage au travail accompli par Pierre Senay et à lui témoigner de toute ma reconnaissance pour la dette que j'ai à son endroit, ainsi qu'aux personnes ayant participé aux campagnes de fouilles ou qui ont travaillées sur la collection, que ce soit par le biais de publications, de séances de nettoyage des artefacts ou des tentatives de tri et de catalogage : David Tessier, Martin Perron, William Chassé, Piala Louis, Simon Desjardins, et tant d'autres que je préfère ne pas nommer par peur d'en oublier. Je remercie particulièrement Lucien Guimond et Cécile Morrisson, cette dernière notamment pour les conseils qu'elle me prodigua très amicalement au cours de ma maîtrise.

Je remercie chaleureusement Fabienne Burkhalter et Dominic Moreau, qui m'encouragèrent à m'envoler pour le Québec afin de mener à bien cette nouvelle maîtrise et sans lesquels je n'aurais pas tissé ce réseau de connaissances qui contribua à bâtir mon parcours académique et professionnel. Qu'il me soit permis de témoigner de ma reconnaissance à leur égard pour leurs conseils et leur soutien. Mes sincères remerciements s'adressent aussi à Samir Aounallah, directeur du Musée de Carthage, qui m'invita à participer au programme de fouille sur le site du Monument circulaire de Carthage dont la première campagne se déroula de mai à juin 2022. Merci également à Fernando Contreras Rodrigo et au Révérend Père

Silvio Moreno qui m'accueillirent à Carthage et me firent rapidement confiance tout au long de cette fouille.

Je remercie également les professeurs du Département des lettres et humanités de l'UQAR Jean-René Thuot, Maxime Gohier, Karine Hébert et Julien Goyette, dont les questions, encouragements et conseils me permirent de structurer mon mémoire et d'apprendre la démarche méthodologique conforme à un historien. Je remercie aussi Manon Savard, professeur au Département de biologie, chimie et géographie, ainsi que plusieurs membres de l'UQAR qui m'aidèrent à la rédaction de mon mémoire ; je pense notamment à Marie-Ange Croft, dont l'expérience et le savoir-faire profitèrent à mes capacités de rédaction. Je remercie également la Fondation de l'UQAR, le Laboratoire d'archéologie et patrimoine de l'Uqar et la Fondation Desjardins pour le soutien financier nécessaire à l'accomplissement de ce mémoire. Que soient également remerciés les chercheurs et professeurs de l'Université de Lille Jean-Marc Doyen et Jean-Patrick Duchemin pour leurs conseils sur la numismatique.

Il convient de remercier chaleureusement les étudiants en histoire de tous cycles avec lesquels j'ai passé beaucoup de temps à travailler, souvent jusqu'à des heures avancées : merci à Olivier, Roxane, Marie-Ève, Simon, Louis-Philippe, David, Justin, Julie. Également, la liste serait trop longue, mais que toutes les personnes qui m'accueillirent au Québec et m'aidèrent à m'intégrer dans la société québécoise soient chaleureusement remerciées ; leur concours a été d'une grande importance.

Enfin, je remercie mon cercle le plus proche pour leur soutien et leur écoute : merci à ma famille, à mon frère jumeau Aymeric et à ma conjointe Léonie.

RÉSUMÉ

La collection numismatique du site du Monument circulaire de Carthage se compose d'artefacts monétaires et non-monétaires rassemblés au cours des douze campagnes de fouille (1976-2002) dirigées par Pierre Senay, alors professeur à l'Université du Québec à Trois-Rivières (UQTR). En 2011, il confia la collection pour fins d'étude à Nicolas Beaudry, professeur d'histoire et d'archéologie à l'Université du Québec à Rimouski (UQAR). La collection avait déjà fait l'objet de quelques études publiées sous forme de catalogue, puis de plusieurs démarches successives de traitement et d'inventaire, dont toutes n'ont pas abouti. Ce mémoire offre un portrait exhaustif de la collection par le biais d'une base de données ainsi qu'une étude des artefacts selon une approche archéologique, historique et numismatique. Par l'analyse et l'interprétation des monnaies dans une perspective pluridisciplinaire, ce mémoire apporte une contribution inédite aux recherches des dernières décennies sur le site du Monument circulaire et contribue modestement à l'histoire monétaire de Carthage au cours du l'Antiquité tardive (IVe au VIIe siècle). Les données de la collection, à l'aune des études menées dans ce mémoire, ont permis de mieux comprendre l'articulation économique du site du Monument circulaire tout en complétant les résultats livrés par les différentes opérations archéologiques menées par Pierre Senay de 1976 à 2002.

Mots clés : Monument circulaire, Carthage, archéologie, numismatique, Antiquité tardive, périodes romaine, vandale, byzantine

ABSTRACT

The numismatic collection from the Circular monument of Carthage consists of monetary and non-monetary artefacts gathered during the twelve exacavation campaigns (1976-2002) directed by Pierre Senay, then professor at Université du Québec à Trois-Rivières (UQTR). In 2011, he entrusted the collection for study purposes to Nicolas Beaudry, professor of history and archaeology at Université du Québec à Rimouski (UQAR). The collection had already been the subject of a few studies published in the form of catalogue, then of several successive approaches to treatment and inventory, not all of which were successful. This master's thesis offers an exhaustive portrait of the collection through a database as well as a study of the artefacts according to an archaeological, historical and numismatic approach. Through the analysis and interpretation of artefacts from a multidisciplinary perspective, this dissertation makes an unprecedented contribution to the research of recent decades on the site of the Circular monument and contributes modestly to the numismatic history of Carthage during Late Antiquity (IVth to VIIth century). The data from the collection, in the light of the studies carried out in this thesis, have made it possible to better understand the economic articulation of the site of the Circular monument while supplementing the results delivered by the various archeological operations carried out by Pierre Senay from 1976 to 2002.

Keywords : Circular monument, Carthage, archaeology, numismatics, Late Antiquity, Roman,Vandal and Byzantine periods.

TABLE DES MATIÈRES

REMERCIEMENTS vii

RÉSUMÉ x

ABSTRACT xii

TABLE DES MATIÈRES xiv

LISTE DES TABLEAUX xvii

LISTE DES FIGURES xx

LISTE DES ABRÉVIATIONS, DES SIGLES ET DES ACRONYMES xxiv

LISTE DES SYMBOLES xxix

INTRODUCTION GÉNÉRALE 1

CHAPITRE 1 DES ORIGINES DE CARTHAGE AU SITE ARCHÉOLOGIQUE DU MONUMENT CIRCULAIRE ET À SA COLLECTION DE MONNAIES ANTIQUES 3

1.1 AUX ORIGINES DE CARTHAGE 3

1.1.1 Carthage punique 3
1.1.2 Carthage romaine 7
1.1.3 Carthage vandale et byzantine 10
1.1.4 L'Ifriqiya musulmane 13

1.2 L'HISTOIRE ARCHEOLOGIQUE DE CARTHAGE 14

1.2.1 Le site archéologique de Carthage sous l'administration coloniale 14
1.2.2 La gestion de Carthage depuis l'indépendance tunisienne 18
1.2.3 Les missions archéologiques de la campagne de l'UNESCO 20
1.2.4 La mission archéologique du Monument circulaire 23

1.3 PERSPECTIVES ET ATTENTES DU PROJET DE RECHERCHE SUR L'ASSEMBLAGE MONETAIRE DU SITE DU MONUMENT CIRCULAIRE 32

1.3.1 Les publications des trouvailles monétaires des sites de Carthage 32

1.3.2 La collection numismatique du site du Monument circulaire : problématisation et présentation du sujet de recherche 34
1.3.3 Objectifs des travaux de recherches 36

CHAPITRE 2 MÉTHODOLOGIE, TRAITEMENT ET INVENTAIRE DES DONNÉES 38

2.1 L'ÉTAT INITIAL DE LA COLLECTION 38

2.1.1 La conservation des monnaies de médailler 38
2.1.2 Les archives manuscrites 39
2.1.3 Les monnaies non incluses dans les albums 41

2.2 LA COLLECTE DES DONNEES 42

2.2.1 La méthode de nettoyage et de conservation 42
2.2.2 Structures de la base de données 46
2.2.3 Identification et interprétation des artefacts 52

2.3 PERSPECTIVES D'ETUDE NUMISMATIQUE ET ARCHEO-NUMISMATIQUE DES DONNEES DE LA COLLECTION DU MONUMENT CIRCULAIRE 56

2.3.1 Définir la nature de la collection monétaire 56
2.3.2 Une approche novatrice : l'archéo-numismatique 58
2.3.3 Critères d'analyse quantitative applicables aux monnaies de fouille 61

CHAPITRE 3 ANALYSE NUMISMATIQUE, HISTORIQUE ET METROLOGIQUE DE LA COLLECTION 62

3.1 FACIES ET TENDANCES GENERALES DE LA COLLECTION 62

3.1.1 L'histoire monétaire africaine et carthaginoise des origines à la fin de la période byzantine 62
3.1.2 Présentation des artefacts de la collection 64
3.1.3 Circulation du monnayage de bronze aux époques romaine, vandale et byzantine 67

3.2 ÉTUDE METROLOGIQUE ET CHRONOLOGIQUE DES ARTEFACTS MONETAIRES 72

3.2.1 Le système monétaire romain tardif (310-498) 72
3.2.2 Étude chronologique et métrologique des monnaies romaines de la collection 73
3.2.3 Le système monétaire du royaume vandale d'Afrique (438-533) 79
3.2.4 Étude chronologique et métrologique des monnaies vandales de la collection 82
3.2.5 Le système monétaire byzantin des VIe-VIIe siècles : adaptation et innovation 86

3.2.6 Études métrologique et chronologique des monnaies byzantines de la collection 88

CHAPITRE 4 ANALYSE ARCHEO-NUMISMATIQUE : LE CAS DE LA CAMPAGNE DE 1979 101

4.1 LES CAMPAGNES ARCHEOLOGIQUES DE 1976 A 1979 102

4.1.1 Historique et méthode des fouilles de 1976 à 1978 102
4.1.2 Les nouvelles opérations de la campagne de 1979 : l'opération angulaire et orientale 107
4.1.3 La poursuite en 1979 des opérations antérieures : les opérations basilicale, occidentale et axiale 110

4.2 ANALYSE ARCHEO-NUMISMATIQUE 113

4.2.1 Analyse des données numismatiques de l'opération axiale 114
4.2.2 Analyse des données numismatiques de l'opération occidentale 118
4.2.3 Analyse des données numismatiques de l'opération orientale 121
4.2.4 Analyse des données numismatiques de l'opération angulaire 123
4.2.5 Analyse des données numismatiques de l'opération basilicale 126
4.2.6 Conclusion 129

CONCLUSION GÉNÉRALE 130

RÉFÉRENCES BIBLIOGRAPHIQUES 133

I. Sources antiques 133
II. Ouvrages de référence et ouvrages méthodologiques 134
III. Bibliographie générale 140

ANNEXES 152

Pagination des panneaux de la base de données 152
Liste des planches 152

BASE DE DONNÉES 154

LISTE DES TABLEAUX

Tableau 1 : provenance des monnaies romaines, vandales et byzantines dont l'atelier est identifié 68

Tableau 2 : données métrologiques des *Æ* 3 (69 ex.) selon la masse et le diamètre

..... 75

Tableau 3 : données métrologiques des *Æ* 4 (148 ex.) selon la masse et le diamètre

..... 76

Tableau 4 : données métrologiques des monnaies protovandales (28 ex.) selon la masse et le diamètre 82

Tableau 5 : données métrologiques des monnaies royales vandales (55 ex.) selon la masse et le diamètre 84

Tableau 6 : données métrologiques des monnaies au palmier (29 ex.) selon la masse et le diamètre 90

Tableau 7 : données métrologiques des monnaies *alpha* (52 ex.) selon la masse et le diamètre 91

Tableau 8 : données métrologiques des monnaies *Vota* (22 ex.) selon la masse et le diamètre 93

Tableau 9 : données métrologiques des *noummia* émis sous Justinien Ier (136 ex.) selon la masse et le diamètre 94

Tableau 10 : données métrologiques de l'ensemble des *noummia* (187 ex.) selon la masse et le diamètre 96

Tableau 11 : données métrologiques de l'ensemble des demi-folles émis sous Héraclius (13 ex.) selon la masse et le diamètre 97

Tableau 12 : données métrologiques de l'ensemble des demi-folles émis sous Constant II (11 ex.) selon la masse et le diamètre 98

Tableau 13 : inventaire des US de l'opération axiale (1979) 116

Tableau 14 : inventaire des US de l'opération occidentale (1979)..... 120

Tableau 15 : inventaire des US de l'opération orientale (1979)..... 121

Tableau 16 : inventaire des US de l'opération angulaire (1979)..... 125

Tableau 17 : inventaire des US de l'opération angulaire (1979)..... 127

LISTE DES FIGURES

Fig. 1. Carte générale de la Tunisie et de Carthage 4

Fig. 2. Carte topographique du site de Carthage 5

Fig. 3. Carthage et sa sphère d'influence avant la première guerre punique (264-241) 6

Fig. 4. Carte de l'Afrique romaine en 50 9

Fig. 5. Carte de la reconquête byzantine de l'Afrique du Nord..... 12

Fig. 6. Plan de Carthage élaboré par Christian Tuxen Falbe 15

Fig. 7. Carte des environs de Tunis et à Carthage en 1878..... 16

Fig. 8. Carte des sites archéologiques inscrits au patrimoine tunisien à Carthage et Sidi Bou Saïd 19

Fig. 9. Carte de la répartition des missions archéologiques au sein du site archéologique 21

Fig. 10. Plan de localisation du Monument circulaire dans la partie nord-ouest de Carthage..... 23

Fig. 11. Plan général des fouilles du Monument circulaire 25

Fig. 12. Albums numismatiques de la collection du Monument circulaire 39

Fig. 13. Recto et verso d'une fiche monétaire de la collection du Monument circulaire 41

Fig. 14. Indice d'usure des monnaies de 1 à 10 48

Fig. 15. État de corrosion des monnaies de 1 à 5 (non corrodé à entièrement corrodé) 49

Fig. 16. Tableau de concordance entre degré d'usure et durée de circulation d'une monnaie 50

Fig. 17. Répartition des artefacts par campagne 65

Fig. 18. Répartition des monnaies lisibles par période du site du Monument circulaire 66

Fig. 19. Circulation monétaire sur le site du Monument circulaire selon les données de la collection aux époques romaine, vandale et byzantine 70

Fig. 20. Répartition des monnaies du site du Monument circulaire par souverain, d'Auguste (-27 à 14) à Majorien (457-461) 75

Fig. 21. Répartition des AE 3 76

Fig. 22. Répartition des AE 4 77

Fig. 23. Répartition des AE 3 (bleu) et des AE 4 (rouge) romains 78

Fig. 24. Répartition des monnaies protovandales 83

Fig. 25. Répartition des monnaies royales vandales 85

Fig. 26. Répartition des monnaies du site du Monument circulaire par empereur romain d'orient et byzantin, d'Arcadius (395-408) à Justinien II (685-695) 88

Fig. 27. Répartition des *noummia* au palmier 90

Fig. 28. Répartition des monnaies byzantines de valeur 1 *noummion* 92

Fig. 29. Répartition des monnaies byzantines *Vota* 93

Fig. 30. Répartition des *noummia* émis sous Justinien Ier 94

Fig. 31. Répartition des 187 *noummia* 96

Fig. 32. Répartition des demi-folles émis sous Héraclius 98

Fig. 33. Plan des opérations de la campagne 1976 103

Fig. 34. Plan général du site (campagne 1978) 106

Fig. 35. Plan général du site (campagne 1979) 108

Fig. 36. Plan de la basilique (1979) 111

Fig. 37. Diagramme stratigraphique de l'opération axiale (1979) 115

Fig. 38. Diagramme stratigraphique de l'opération occidentale (1979) 119

Fig. 39. Diagramme stratigraphique de l'opération orientale (1979) 122

Fig. 40. Diagramme stratigraphique de l'opération angulaire (1979) 124

Fig. 41. Diagramme stratigraphique de l'opération basilicale (1979) 126

LISTE DES ABRÉVIATIONS, DES SIGLES ET DES ACRONYMES

I. Abréviation des catalogues, revues et collections

BMCV *British Museum Coins of Vandals (*Warwick Wroth, *Catalogue of the Coins of the Vandals, Ostrogoths and Lombards and of the Empires of Thessalonica, Nicaea and Trebizond in the British Museum*, Londres, The Trustees, 1911, 527 p.).

BNF Bibliothèque Nationale de France (Cécile Morrisson, *Catalogue des monnaies byzantines de la bibliothèque nationale.* Tome I. *D'Anastase Ier à Justinien II (491-711)*, Paris, Bibliothèque nationale, 1970, 844 p., LXIV pl.).

CEA *Cahiers des études anciennes*

CEDAC *Centre d'études et de documentation archéologique de la conservation de Carthage*

CNP *Corpus Nummorum Punicorum*

LRBC *Late Roman Bronze Coinage*

MEC *Medieval European Coinage*

MIB *Moneta Imperii Byzantini*

RIC *Roman Imperial Coinage*

II. Abréviation de la base de données

Dr. Droite

End. Endommagé(e)

F. à f. Face à face

Frag. Fragmentaire

G. Gauche

Non-mon. Artefact non-monétaire

Part. Partiellement

PDC Produit de corrosion

T. m. Type monétaire

III. Types monétaires récurrents et leurs descriptions stéréotypées

BEATA TRANQVILLITAS La bienheureuse tranquillité : autel votif surmonté d'un globe.

BEATA TRANQVILLITAS La bienheureuse tranquillité : autel votif surmonté d'un globe et portant l'inscription VOT |XX.

FELICITAS REIPVBLICAE Le bonheur de la République : empereur debout à g., tête nue, vêtu militairement, tenant de la main dr. un globe nicéphore et de la main g. le labarum chrismé.

FELICITAS TEMPORVM

REPARATIO Le retour des temps heureux : phénix debout à dr., la tête dans un nimbe radié sur un bûcher pyramidal.

FELICITAS TEMPORVM

REPARATIO Le retour des temps heureux : soldat tenant un bouclier sur le bras g. et une haste de la main dr., terrassant un cavalier tombé au sol en bas à g.

GLORIA EXERCITVS	La gloire de l'armée : deux soldats debout f. à f. tenant chacune une haste et un bouclier, au milieu deux étendards.
GLORIA EXERCITVS	La gloire de l'armée : deux soldats debout f. à f. tenant chacune une haste et un bouclier, au milieu un étendard.
GLORIA ROMANORVM	La gloire du peuple romain : empereur debout à dr. tournant la tête traînant un captif au sol de la main g.
GLORIA ROMANORVM	La gloire du peuple romain : empereur debout de f. tournant la tête à dr., tenant le labarum de la main g., traînant un captif au sol de la main dr.
PROVIDENTIAE AVGG/CAESS	La prévoyance de l'empereur/des Césars : porte de camp.
SALVS REIPVBLICAE	Le salut de la République : Victoire marchant à g. tenant une couronne de la main dr. et un captif de la main g.
SECVRITAS REIPVBLICAE	La Sécurité de la République : Victoire marchant à g., tenant une couronne de la main dr. et une palme de la main g.
SPES REIPVBLICAE	L'espérance de la République : empereur casqué et vêtu militairement à g. tenant un globe de la main dr. et une lance de la main g.
VRBS ROMA FELIX	La ville de Rome heureuse : Rome casquée debout de f., tête vers la dr., tenant un trophée de la main dr. et

	une Victoire sur un globe dans la main g., bouclier appuyé sur sa jambe g.
VICTORIA AVGVSTORVM	La victoire des Augustes
VICTORIAE DOMINORUM AVGVSTORVM QUE NOSTRVM	À la victoire de nos maîtres et augustes : deux Victoires ailées debout f. à f. tenant chacune une couronne de la main dr. et une palme de la main g.

LISTE DES SYMBOLES

Æ	Alliage de cuivre
B	Billon
Fe	Fer

INTRODUCTION GÉNÉRALE

Le Monument circulaire de Carthage est un édifice érigé à Carthage au cours du IVe siècle, probablement sous le règne de l'empereur Constance II. Il semblerait que l'édifice eut une vocation religieuse et s'inscrit donc dans la lignée des monuments paléochrétiens, commémorant ici la mémoire de Saint Cyprien, saint tutélaire de Carthage dans l'Antiquité tardive. L'occupation du site fut cependant bouleversée par les aléas de cette période historique instable : endommagé par un tremblement de terre et rendu instable par un mauvais plan de son architecte au cours de la seconde moitié du IVe siècle, l'édifice est abandonné après une réfection dès l'invasion vandale de Carthage en 439. À partir de 533, il est réaménagé par les Byzantins qui prirent le contrôle de l'Afrique du nord et l'adjoignire probablement à une basilique triconque. Maintenu en état de fonctionnement jusqu'à la chute de Carthage en 698 face aux assauts arabo-musulmans, le Monument circulaire fut ensuite abandonné définitivement.

Dans ces conditions, le monument posa de nombreux problèmes d'interprétation, le terrain étant rendu complexe par cette succession d'évènements chaotiques, sans compter les nombreuses phases de pillages antiques et modernes qui endommagèrent la lisibilité du site jusqu'à nos jours. Ainsi, malgré les nombreuses fouilles au cours du XXe siècle qui y eurent lieu et l'abondance de matériel qui en ressortit, cet édifice fut largement contesté dans ses différentes interprétations au cours des décennies passées. À ce propos, la collection numismatique du Monument circulaire n'a jamais bénéficié d'une étude exhaustive ; l'idée principale de ce mémoire de maîtrise consiste à en mener une afin d'identifier l'ensemble des données de la collection, mais aussi d'appliquer à ces dernières une analyse historique, archéologique et numismatique dans l'objectif de contribuer à l'état de la recherche sur la cité de Carthage dans l'Antiquité tardive. Auparavant, la collection numismatique du Monument circulaire avait fait l'objet de quelques études sous forme de catalogues et de

tentatives non-abouties d'inventaire exhaustif, mais seules les monnaies issues des premières campagnes avaient été étudiées de façon systématique.

Ce mémoire rend compte de l'étude complète et empirique de cet assemblage de monnaies, nécessaire à la compréhension de la circulation monétaire sur le site du Monument circulaire, en tâchant de garder comme fil directeur la problématique suivante : comment la collection numismatique du Monument circulaire contribue-t-elle à notre connaissance économique du site et de la métropole antique ainsi qu'à son évolution et ses mutations au cours de l'Antiquité tardive (IVe au VIIe siècle) ? Afin de mener à bien les objectifs fixés, à savoir la présentation d'un catalogue exhaustif accompagné de planches de monnaies et des analyses appuyées sur une solide documentation historiographique, historique et économique, nous avons fait appel à des méthodes éprouvées dans le champ de la numismatique mais aussi à certaines disciplines plus récentes et en voie de développement comme l'archéo-numismatique, qui consiste à étudier l'objet monétaire sous l'angle de son contexte archéologique d'origine, ou l'indice d'usure, qui permet d'estimer le temps de circulation d'une monnaie au-delà de sa simple date d'émission.

CHAPITRE 1
DES ORIGINES DE CARTHAGE AU SITE ARCHÉOLOGIQUE DU MONUMENT CIRCULAIRE ET À SA COLLECTION DE MONNAIES ANTIQUES

Ce chapitre débute par une présentation historiographique, historique et archéologique de la métropole antique de Carthage afin de proposer au lecteur une mise en contexte, de l'origine de la cité jusqu'à son abandon. Puis nous verrons comment Carthage évolua vers un statut de site archéologique et patrimonial majeur, dont une partie des artefacts constitue désormais la collection de monnaies.

1.1 AUX ORIGINES DE CARTHAGE

1.1.1 Carthage punique

L'intérêt de Carthage ne se résume pas au seul site archéologique : au contraire, la métropole antique évoque de nombreuses disciplines, qui contribuent à former une « science carthaginoise ». Il convient tout d'abord d'offrir un aperçu géographique de la métropole antique.

Fig. 1. Carte générale de la Tunisie et de Carthage

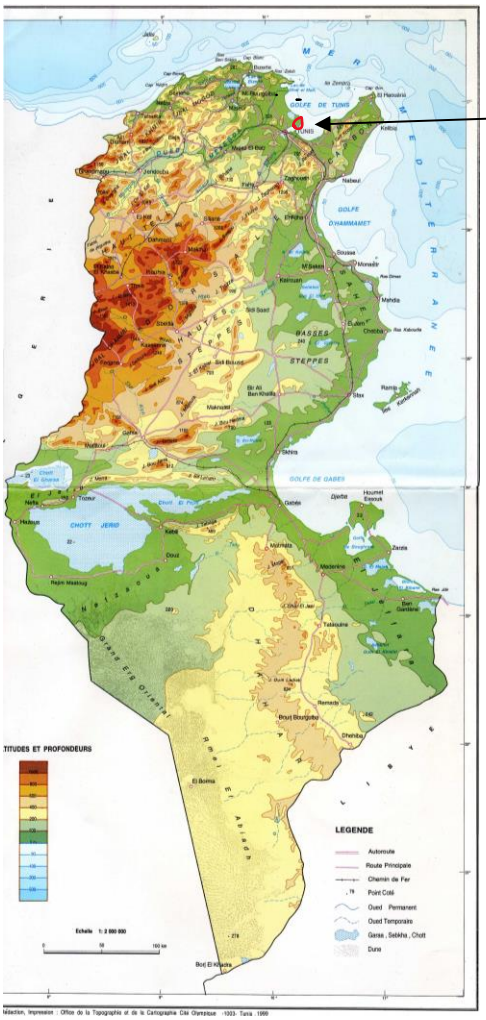

© « Carte des reliefs de Tunisie », Cartograf.fr, Office de la Topographie et de la Cartographie Cité Olympique (Tunis, 1999), adapté par Jérémy Gribaut, en rouge, le site archéologique de Carthage.

Carthage se situe dans le nord-est de la Tunisie actuelle, à environ quinze kilomètres de la capitale, Tunis. Juchée sur la colline d'une presqu'île, le site est placé sur la côte nord-est du pays. Sa situation géographique, à la rencontre de la mer Ionienne à l'est et de la mer Tyrrhénienne à l'ouest, ainsi que son large littoral de trois kilomètres lui offraient durant l'Antiquité une position propice au commerce. Son territoire était facilement défendable : située au fond du golfe de Tunis, Carthage était bordée par la mer sur deux côtés et les collines

sur lesquelles s'étendait la cité formaient une barrière défensive contre d'éventuelles invasions en provenance de l'intérieur. Sa localisation favorable lui permettait d'exercer son autorité sur l'arrière-pays fertile compris entre la ville antique et les massifs environnants, et

Fig. 2. Carte topographique du site de Carthage

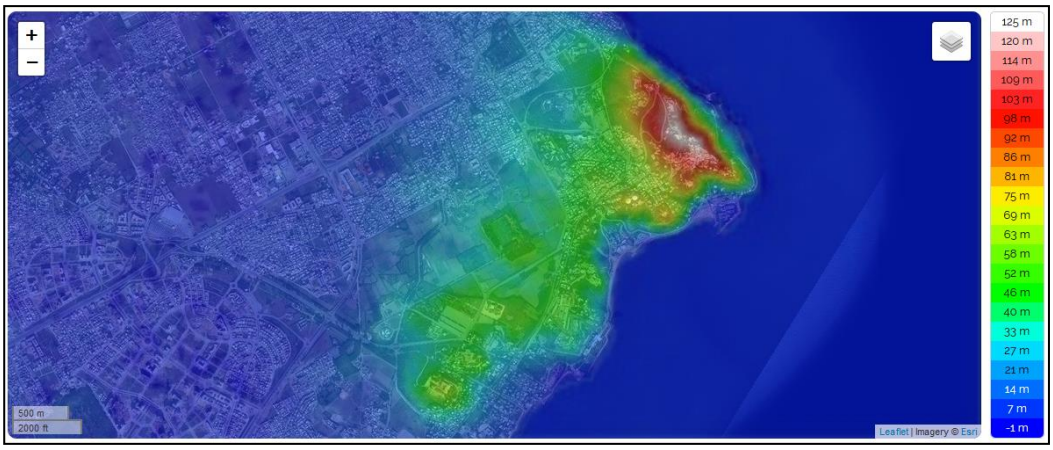

© topographic-map.com, Carthage, Carthage plage, Délégation Carthage, Gouvernorat de Tunis, 2016.

ainsi d'assurer son ravitaillement. Carthage fut à l'origine une colonie fondée par des Phéniciens, un peuple du Levant qui fonda plusieurs cités et des comptoirs commerciaux dans le bassin méditerranéen entre les IXe et VIIIe siècles avant notre ère[1]. Initialement dépendante de Tyr, sa cité-mère, Carthage se consacra au commerce maritime, puis mit en valeur l'agriculture de son arrière-pays après une succession de conquêtes[2]. De fait, Carthage devint progressivement une cité autonome de Tyr, se développant comme une puissance méditerranéenne majeure revêtant une identité dite punique.

[1] Ana Delgado, « Migrations phéniciennes vers l'Extrême-Occident : communautés de diasporas et groupes familiaux », trad. de Marie Jammot, dans Dominique Garcia et Hervé le Bras, *Archéologie des migrations*, Paris, La découverte/INRAP, 2017, p. 183-184.

[2] Hans Georg Niemeyer, « Les Phéniciens dans l'Ouest : un modèle non grec d'expansion et de colonisation dans la Méditerranée », *Revue archéologique*, n. s., vol. 1, 1988, p. 203 ; Abdelmajid Ennabli, *Carthage. « Les travaux et les jours ». Recherches et découvertes, 1831-2016*, Paris, CNRS Éditions, coll. « Études d'Antiquités africaines », 43, 2020, p. 377.

Fig. 3. Carthage et sa sphère d'influence avant la première guerre punique (264-241)

Adapté de Putzger *Atlas und Chronik zur Weltgeschichte*, Berlin, 2002, Wikimédia, Utilisateur privé.

Ce terme vient du nom latin *Poeni*, par lequel les Romains désignaient les Carthaginois. Ce terme s'applique également aux trois guerres qui opposèrent les deux puissances émergentes du bassin méditerranéen, Rome et Carthage, à partir de 264 avant notre ère. Les récits de ces trois grands conflits nous sont parvenus principalement par Polybe, Tite-Live et Appien[3], aussi en partie par *Histoires de Rome* de Casssius Dion et *Histoires universelles* de Diodore de Sicile, quelques fragments et allusions d'auteurs dont les récits complets sont perdus, enfin par des biographies d'hommes illustres[4]. Les guerres puniques se conclurent par la destruction de Carthage en 146 avant notre ère.

[3] Polybe, *Histoire*, dans *Les Guerres puniques*, éd. de Claudia Moatti, trad. de Denis Roussel, Maxime Gaucher, Michel Humm et Philippe Torrens, Paris, Éditions Gallimard, coll. « Folio classique », 2014 [2008], p. 50-157 ; Tite-Live, *Histoire de Rome*, livres XXI-XXX, dans *Les Guerres puniques*, op. cit., p. 161-474 ; Appien d'Alexandre, *Histoire romaine. Livre africain (LXVII-CXXXV)*, dans *Les Guerres Puniques*, op. cit., p. 477-539.

[4] Les écrits de Cornélius Népos et de Plutarque notamment.

L'histoire de Carthage avant sa destruction et la culture punique sont difficiles à étudier puisque toutes les sources qui nous sont parvenues sont soit grecques, soit romaines. La date de fondation traditionnelle de la cité, 814/813 avant notre ère, nous est connue par Timée de Taurémonion[5], historien des IVe-IIIe siècles avant notre ère, qui servit très probablement de source à la majorité des historiens antiques postérieurs (Virgile, Tite-Live, Silius Italicus, Justin, Servius, Macrobe, Eustathe)[6]. Le témoignage de Timée, considéré comme relativement impartial, reste le plus répandu, bien qu'un texte de Ménandre avance que la fondation de Carthage remonterait à 853 avant notre ère[7], voire au temps de la guerre de Troie chez certains auteurs, comme Appien[8]. Mais c'est la date basse qui s'imposa graduellement car elle permettait de situer les récits de fondation de Rome et de Carthage à des époques presque contemporaines, liant leurs destins dans une sorte de synchronie que les historiens enrichirent au cours des siècles. Le récit des guerres puniques permit d'exacerber cette symétrie entre Rome et Carthage et de faire de leur opposition un archétype, fréquemment évoqué par l'histoire jusqu'à l'époque moderne[9].

1.1.2 Carthage romaine

Après la destruction de Carthage, le conquérant romain créa la province romaine d'*Africa* avec Utique pour capitale. Le territoire de la province, de taille modeste (entre

[5] Corinne Bonnet, « Le destin féminin de Carthage », *Pallas*, vol. 85, 2011, p. 21 et p. 24-25.

[6] Virgile, *Énéide*, chant I, 367-368 ; Tite-Live, *Histoire romaine*, XXXIV, 62, 11-13 ; Silius Italicus, Punica, I, 1, 20-29 ; Justin, *Histoire universelle de Justin extraite de Trogue Pompée*, XVIII, 5 ; Servius, *À l'école de Virgile : commentaire à l'Énéide*, I, 367 ; Macrobe, *Les Saturnales*, V, 17, 4-6 ; Eusthate, Commentaire de Denys le Périégète, dans *Geographi Graeci Minores*. Tome II.

[7] René Rebuffat, « Notes sur les premiers temps de Carthage », *Revue des études anciennes*, vol. 73, n° 1-2, 1971, p. 163.

[8] Appien, *Histoire romaine*, VIII, 1, 1-4 ; v. aussi Philistos de Syracuse, *Fragment 47*, dans Félix Jacoby, *Fragmente der grierchischen Historiker*, Leyde, Brill, 1954 [1923], partie III B, 556, F47, p. 551-567.

[9] Giulia Piccaluga, « Fondare Roma, domare Cartagine. Un mito delle origini », dans *Atti del primo Congresso internazionale di studi fenici e punici, Roma, 5-10 novembre 1979*, Rome, Consiglio Nazionale delle Ricerche/Istituto per la Civilta Fenicià e Punica, 1983, p. 409-424 ; Corinne Bonnet, « Carthage, l'"autre nation" dans l'historiographie ancienne et moderne », *Anabases*, n° 1, 2005, p. 144-158.

20 000 et 25 000 km^2), s'étendait pour l'essentiel sur le littoral, dans le nord-est de la Tunisie actuelle. Les objectifs de l'État romain en Afrique étaient de stimuler l'agriculture de la nouvelle province tout en maintenant sa sécurité en entretenant des relations cordiales avec les peuples voisins. Suite à la réforme du tribun de la plèbe Caius Gracchus en 122 avant notre ère, une première vague de colons partit pour l'Afrique afin de fonder la *Colonia Iunonia Carthago* sur l'ancien territoire de Carthage, mais la ferme opposition des sénateurs et l'assassinat de Gracchus firent échouer ce projet[10].

Durant la crise qui déchira la République au Ier siècle avant notre ère, l'Afrique accueillit des colonies de vétérans qui pouvaient être rappelés au besoin, comme certains le furent par exemple au cours du conflit opposant Marius à Sylla (88-87). À partir de 44 avant notre ère, la politique africaine de Jules César menée à terme par Auguste se traduisit par l'établissement de colonies, le développement des cités indigènes et la fondation de la nouvelle *Colonia Iulia Carthago*. Cette entreprise de romanisation et d'intégration du territoire à l'empire, interrompue après Auguste puis reprise sous la dynastie flavienne (69-96), posa les fondements de la prospérité de la province romaine d'Afrique[11].

---

[10] Christophe Hugoniot, *Rome en Afrique. De la chute de Carthage aux débuts de la conquête arabe*, Paris, Flammarion, coll. « Champ Université. Histoire », 3003, 2000 p. 17-19.

[11] Claude Briand-Ponsart et Christophe Hugoniot, *L'Afrique romaine de l'Atlantique à la Tripolitaine. 146 av. J.-C. – 533 ap. J.-C.*, Paris, Armand Colin, coll. « U », 2006, p. 44-47 et p. 57-60.

Fig. 4. Carte de l'Afrique romaine en 50

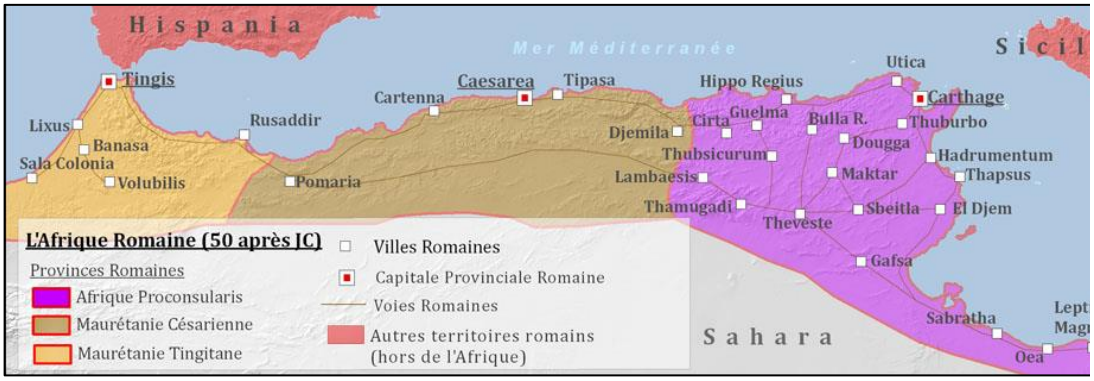

© *Atlas historique de la Méditerranée*.

Dès lors, comme le dit Christophe Hugoniot, « le *melting-pot* africain […] devint alors l'affaire des Africains, Romains ou indigènes, et prit un nouvel aspect, fondé sur l'"africanisation" des Romains et la "romanisation" des allogènes, c'est-à-dire l'union harmonieuse de deux cultures »[12]. Ainsi, par l'association au pouvoir des élites locales, une gestion efficace de la production agricole et la mise au travail de la population de l'arrière-pays, sédentarisée et protégée par les *castella* qui s'émancipèrent progressivement vers le statut de cité[13], l'administration romaine fit de la province africaine l'une des plus prospères de l'Empire, avec Carthage comme capitale provinciale. Cet essor, très visible sous le principat d'Auguste (27 avant notre ère – 14) puis sous la dynastie flavienne (69-96), instaura un modèle à l'urbanisme des cités africaines par la construction de bâtiments civils, religieux et publics exaltant le pouvoir impérial. Il y eut ensuite un épanouissement économique et urbain au IIe siècle qui atteignit son apogée sous la dynastie des Sévères (193-235), la

[12] Hugoniot, *Rome en Afrique*, *op. cit.*, p. 66.

[13] Samir Aounallah, « *Castella* et *civitates* dans le pays de la Carthage romaine », *L'Africa romana*¸ *Cartagine, 1994*, XI, 1996, p. 1505-1512.

province d'Afrique jouant désormais un rôle clé dans l'approvisionnement en blé de Rome, plus tard de Constantinople[14].

1.1.3 Carthage vandale et byzantine

À partir du règne de Constantin Ier (306-337) s'amorça la christianisation progressive de l'Empire et son entrée dans une nouvelle ère, communément appelée l'Antiquité tardive. Le IVe siècle est celui d'une transition politique, économique et religieuse arrivant à terme dès 395 avec la division définitive entre un Empire d'Orient dirigé depuis sa capitale Constantinople et un Empire d'Occident dirigé depuis Ravenne, auquel était rattachée la riche province d'Afrique. Celle-ci se convertit à la nouvelle religion très rapidement puis devint un foyer de réflexion intellectuel et religieux propice au christianisme qui occupa petit à petit un espace prépondérant dans les cités. Ces changements majeurs firent grandement évoluer l'urbanisme civique de nombreuses cités africains au cours des premières décennies du Ve siècle, supplantant le modèle hérité du Haut empire qui s'essoufflait depuis le IIIe siècle. C'est ainsi que les monuments publics et urbains – bains, thermes publics, édifices de spectacle, statues civiques et honorifiques – furent progressivement délaissés puis disparurent à divers rythmes au profit de nouveaux lieux de culte chrétien qui s'implantèrent dans le tissu urbain[15]. Les monuments chrétiens devinrent les nouveaux lieux où s'exerçait le pouvoir, en atteste le rôle prépondérant de l'évêque et des membres du clergé qui bénéficiaient de privilèges fiscaux et de donations considérables, alors que les élites issues de l'aristocratie locale étaient étouffées par des charges fiscales dues à l'entretien des édifices publics. Cette lourde responsabilité, rendue héréditaire et obligatoire, devint synonyme de corvée pour ces élites qui s'appauvrirent et se détournèrent de l'évergétisme traditionnel. Ces mutations majeures permirent de faire vivre les clergés locaux qui pouvaient bâtir des sanctuaires, ouvrir des institutions religieuses et de charité, tout en étendant l'influence de

[14] Briand-Ponsart et Hugoniot, *L'Afrique romaine*, *op. cit.*, p. 125-126 et p. 232-233.

[15] Noël Duval, « Études d'architecture chrétienne nord-africaine », *Mélanges de l'École française de Rome, Antiquité*, vol. 84, n° 2, 1972, p. 1072-1123.

l'Église ainsi que le pouvoir de l'évêque, qui au VIe siècle, jouissait parfois d'un prestige et d'un niveau de vie similaire à celui d'un gouverneur de province[16].

Alors que la cour de Ravenne devait faire face sur ses frontières aux invasions barbares, la province d'Afrique, jusqu'alors la plus rentable et la plus prospère d'Occident, subit une invasion des Vandales qui s'installèrent et dirigèrent le territoire de 439 à 533 à partir de Carthage. Pendant leur règne, les Vandales favorisèrent l'arianisme et s'approprièrent les domaines agricoles. Dans les cités déjà affaiblies et appauvries par l'insécurité, l'entretien des monuments publics déclina, provoquant leur ruine progressive. Cette période a très souvent été décrite par les historiens des XIXe et XXe siècles[17] comme une ère de décadence inéluctable du territoire africain et de Carthage, mais les fouilles archéologiques ainsi que les travaux récents tendent à nuancer ce tableau : aujourd'hui, il est admis que les Vandales évoluèrent et assimilèrent les traits de la romanité, le Vandale de 533 ayant bien peu à voir avec celui qui avait débarqué en Afrique en 429[18]. Pour sa part, la ville de Carthage continua de connaître une certaine prospérité sous les Vandales, mais au cours des années 530-533, ces derniers étaient affaiblis par une crise dynastique et une série de défaites face aux Maures. L'empire romain d'Orient, que l'on nomme par convention l'empire byzantin, y vit une occasion de restaurer l'autorité impériale. Ce n'était alors pas sa première tentative de reconquérir le territoire africain puisqu'au cours du Ve siècle, Constantinople avait fourni des moyens financiers et militaires considérables à Ravenne pour qu'elle reprenne l'Afrique aux

[16] Michel de Jaeghere, *Les derniers jours. La fin de l'Empire romain d'Occident*, Paris, Perrin, coll. « Tempus », 650, 2016 [2014], p. 124-127 ; Mohamed-Arbi Nsiri, « *Ubi tantae splendissimae civitates ?* De la cité classique à la cité chrétienne, le cas de l'Afrique tardo-antique », *Dialogues d'histoire ancienne*, vol. 44, n° 1, 2018, p. 153 ; Ennabli, *Carthage. « Les travaux et les jours »*, *op. cit.*, p. 398.

[17] Augustus M.-H. Audollent, *Carthage romaine*, Paris, Ancienne Librairie Thorin et Fils, 1901, p. 70-72.

[18] Andrew H. Merrills et Richard Miles, *The Vandals*, Chichester, John Wiley & Sons, coll. « The People of Europe », 14, 2010, 351 p. ; Yves Modéran, *Les Vandales et l'Empire romain*, Paris, Éditions Errance, coll. « Civilisations et cultures », 2014, 324 p ; Aïcha Ben Abed et Noël Duval, « Carthage, la capitale du royaume et les villes de Tunisie à l'époque vandale », dans Gisela Ripoll et Joseph M. Gurt, éd., *Sedes regieae (ann. 400-800)*, Barcelone, Reial Acadèmia de Bones Lletres, 2000, p. 170-172.

Vandales[19]. Mais contrairement aux opérations précédentes, cette troisième tentative byzantine fut couronnée de succès : le général Bélisaire s'empara de l'Afrique en 533 puis stabilisa le territoire jusqu'à 548 pour le compte de l'empereur Justinien. Néanmoins, et malgré l'édification de nombreuses fortifications et une politique de restauration agricole et municipale du territoire (cent cinquante cités furent refondées et dotées de murailles, de monuments civils et religieux)[20], l'administration byzantine ne parvint pas à restaurer la sécurité, les révoltes maures étant contenues à grand peine[21].

Fig. 5. Carte de la reconquête byzantine de l'Afrique du Nord

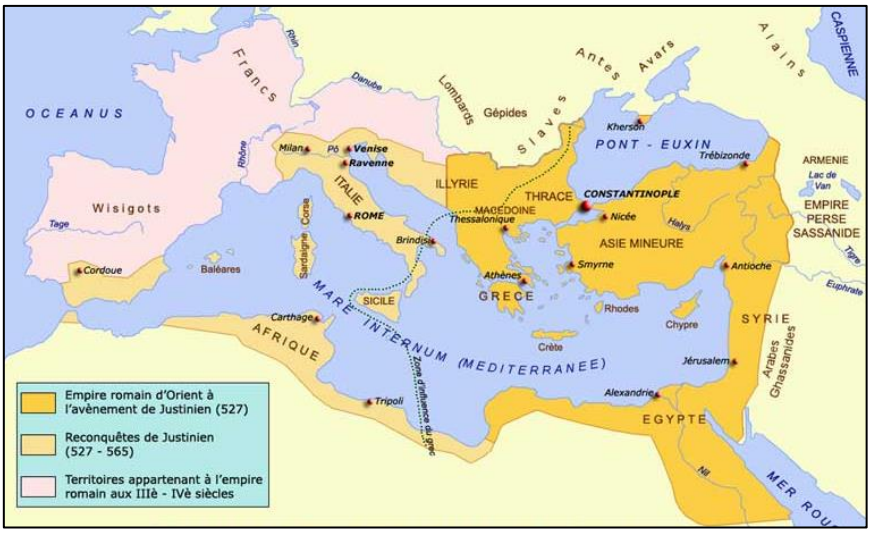

© B&S Éditions.

[19] De Jaeghere, *Les derniers jours*, *op. cit.*, p. 542-545 et p. 549-553.

[20] Hugoniot, *Rome en Afrique*, *op. cit.*, p. 224-229.

[21] Yves Modéran, *Les Maures et l'Afrique romaine (IVe-VIIe siècle)*, Rome, Publications de l'École française de Rome, coll. « Bibliothèque des Écoles françaises d'Athènes et de Rome », 314, 2003, p. 600-614 ; Zénaïde Lecat, « Les "fortins", témoins matériels de l'insécurité ou marqueurs de l'organisation du contrôle du territoire à l'époque byzantine ? », dans Maria Bastiana Cocco, Alberto Gavini et Antonio Ibba, dir., vol. II, *L'Africa Romana. Trasformazione dei paesaggi del potere nell'Africa settentrionale fino alla fine del mondo antico, Atti del XIX convegno di studio, Sassari, 16-17 dicembre 2010*, Rome, Carocci editore, 2012, p. 1124-1137.

1.1.4 L'Ifriqiya musulmane

Au cours du VIIe siècle, les Arabes, en pleine expansion territoriale depuis l'Hégire (622), s'emparèrent méthodiquement de l'Afrique à partir de 643. Les Byzantins ne parvenant pas à repousser la force arabo-musulmane, Carthage fut conquise en 698 et les derniers bastions byzantins ne tardèrent pas à tomber. Malgré une lutte acharnée et quelques victoires décisives, les princes berbères christianisés succombèrent à leur tour en 709[22]. Après la capture de l'Afrique du nord par Ibn Noman, la population s'arabisa par la conversion à l'islam et l'abandon progressif du latin au profit de la langue des conquérants[23]. L'agriculture périclita en faveur du nomadisme, réduisant petit à petit l'antique abondance africaine à un état d'autarcie, et Carthage fut abandonnée au profit de nouvelles cités comme Kairouan ou Tunis. À l'intérieur du pays, d'autres anciennes cités connurent une période de déclin, notamment face aux nombreuses invasions et à l'incapacité des hommes forts du moment à maintenir la stabilité ; seules les villes côtières fortifiées se maintinrent difficilement[24].

Au gré des siècles, de nombreux conquérants s'emparèrent de l'Afrique du Nord sans jamais parvenir à imposer leur hégémonie de façon durable et prospère. Les premiers califats arabes s'implantèrent jusqu'au Xe siècle avant d'être rejetés par les chameliers hilaliens au cours du XIe siècle, eux-mêmes déposés par les Normands de Sicile. Ces derniers dirigèrent le territoire sur une courte période de 1135 à 1160, mais ils se firent supplanter progressivement par la dynastie berbère des Almohades qui depuis 1121 s'imposait comme une force majeure en Afrique du Nord. C'est ensuite la dynastie berbère Hafside qui pendant un peu plus de trois siècles (1207-1535) régna sur l'Ifriqiya par le biais de plusieurs branches

[22] Hugoniot, *Rome en Afrique*, *op. cit.*, p. 233-234.

[23] Abdelmahid Fenina, « L'arabisation du monnayage d'Ifriqiya : étapes et signification », dans Jean-Luc Fournet, Jean-Michel Mouton et Jacques Paviot, dir., *Civilisations et transition (II) : sociétés multilingues à travers l'histoire du Proche-Orient, Actes du colloque scientifique international, 3-5 septembre 2015*, Byblos, Centre International des Sciences de l'Homme, 2016, p. 115-116.

[24] Ennabli, *Carthage. « Les travaux et les jours »*, *op. cit.*, p. 377-378.

dynastiques, avant d'être mise sous la tutelle de Charles Quint de 1535 à 1574 ; puis le califat hafside fut définitivement remplacé par le pouvoir ottoman qui exerça un pouvoir tantôt effectif, tantôt nominal de 1574 à 1705. C'est à partir de cette date que la dynastie des Beys husseinites (1705-1881) dirigea la Tunisie, avant d'être remplacée par le Protectorat français (1881-1956) qui annula complètement le pouvoir royal du Bey, dont le rôle n'était plus que symbolique. La Tunisie fut dès lors intégrée aux possessions de l'Empire colonial français jusqu'à l'indépendance de la Tunisie le 20 mars 1956[25].

1.2 L'HISTOIRE ARCHEOLOGIQUE DE CARTHAGE

1.2.1 Le site archéologique de Carthage sous l'administration coloniale

Au XIXe siècle, Carthage était abandonnée depuis la conquête arabe de l'Afrique. Son histoire appartenait à l'époque antéislamique et suscitait donc peu l'intérêt des premiers historiens tunisiens : l'appartenance des Tunisiens à l'*oumma* ne favorisait pas le développement d'un attachement au territoire de Carthage et à son histoire[26]. Elle servait de carrière de matériaux pour les Tunisiens et son territoire appartenait à de riches résidents de Tunis qui l'utilisaient comme lieu de villégiature. Certains de ces propriétaires construisirent leurs résidences de plaisance le long de la côte est, parfois même jusqu'au cœur des vestiges de Carthage[27]. De nombreux auteurs, savants, explorateurs, historiens et amateurs d'antiquités européens se sont intéressés au site et ont décrit ses vestiges, parmi lesquels Nathan Davis (1812-1882), Charles Ernest Beulé (1826-1874), Victor Guérin (1821-1891),

[25] Laurent Colantonio (dir.), *100 fiches d'histoire du XIXe siècle*, Paris, Bréal, coll. « 100 fiches », 2004, p. 276.

[26] Ahmed Abdesselem, *Les historiens tunisiens des XVIIe, XVIIIe et XIXe siècles. Essai d'histoire culturelle*, Paris, Klincksiek, 1973, p. 474 ; Ennabli, *Carthage. « Les travaux et les jours »*., *op. cit.*, p. 38.

[27] Ennabli, *Carthage. « Les travaux et les jours »*, *ibid.*, p. 13.

Évariste de Sainte-Marie (1843-1899) et René Cagnat[28] (1852-1937). Le plus illustre de ces antiquaires est Christian Tuxen Falbe (1791-1849), consul du Danemark, qui réalisa un relevé précis du site accompagné d'une description détaillée des monuments et des lieux qu'il a observés (fig. 6)[29].

Fig. 6. Plan de Carthage élaboré par Christian Tuxen Falbe

[28] Nathan Davis, *Carthage and Her Remains*, Londres, Book on Demand, 2013 [1861], 710 p ; Charles Ernest Beulé, *Fouilles à Carthage. Au frais et sous la direction de Charles Ernest Beulé, membre de l'Institut*, Paris, Imprimerie impériale, 1861, 143 p. ; Victor Guérin, *Voyage archéologique dans la régence de Tunis*, Paris, Hachette, 2012 [1862], 2 vol. ; Évariste de Sainte Marie, *Mission à Carthage*, s. l., Wentworth Press, 2018 [1884], 252 p. ; René Cagnat, *Carthage, Timgad, Tébessa et les villes antiques de l'Afrique du Nord*, Charleston, Bibliobazaar, 2009 [1909], 170 p.

[29] Christian Tuxen Falbe, *Description du plan de Tunis et de Carthage*, Copenhague, Service historique de la Défense/Département de l'armée de terre, 1-M 1675, Asie et Afrique, Mémoires et reconnaissance/inventaire/série, 1M tome II. F 141-166, 1832, n. p.

« Recherches sur l'emplacement de Carthage », dans Christian Tuxen Falbe, *Description du plan de Tunis et de Carthage*.

L'armée française réalisa aussi des cartes topographiques qui fournissent aujourd'hui un précieux état des lieux au XIXe siècle : d'imposantes constructions de villégiature côtoient des édifices religieux chrétiens, des vestiges antiques encore partiellement dressés et déjà, des tranchées de fouilles (ou de pillage) abandonnées.

Fig. 7. Carte des environs de Tunis et à Carthage en 1878

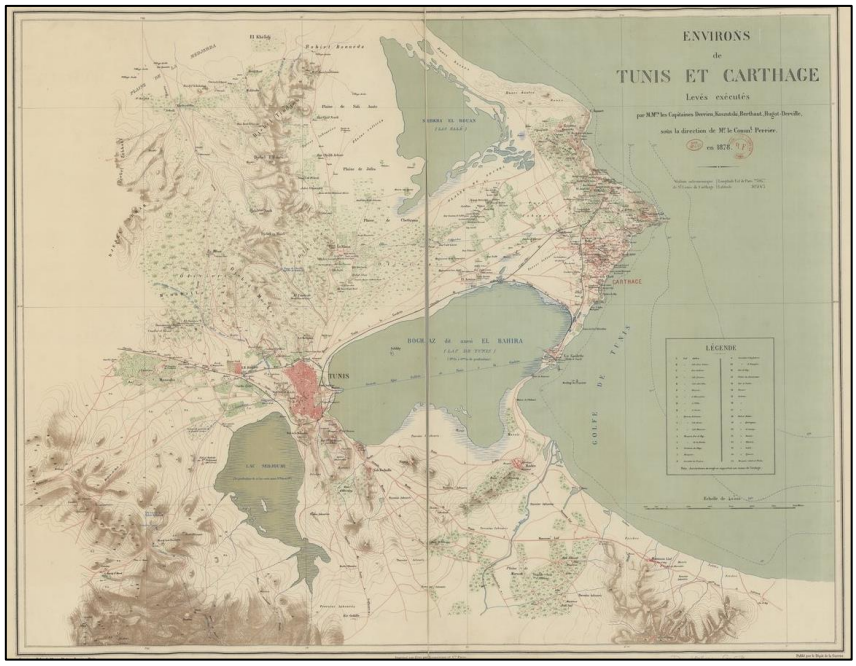

« Environs de Tunisie et Carthage / levés exécutées par MM. Les capitaines Derrien, Koszutski, sous la direction de M. le commandant Perrier, en 1878 », *Bibliothèque Nationale de France*.

Au XXe siècle, le site était revendiqué par deux partis. D'un côté des archéologues tels que Salomon Reinach et Ernest Babelon, élèves de Charles Tissot, préconisaient dès 1886 le rachat du territoire par l'État français, afin de le protéger du pillage et de l'urbanisation galopante de Tunis. De l'autre côté, l'Église souhaitait ressusciter le siège épiscopal de

Carthage, aussi le cardinal Lavigerie usa de son influence pour acquérir la colline de Byrsa, au cœur du site, et les terrains limitrophes. Ce domaine fut exploré de 1875 à 1932 par le Père Delattre qui y mena de nombreuses fouilles. Mais le projet de siège épiscopal du cardinal ne lui survécut pas, car la zone urbaine de Tunis se développa très rapidement jusqu'à atteindre le site archéologique et l'Église se vit finalement contrainte de vendre ses acquisitions à des promoteurs immobiliers. Les terrains de Carthage devinrent une banlieue de Tunis, désormais parsemée de pavillons de villégiature, et l'urbanisation devint contraignante pour les archéologues, limités dans leurs opérations. Pourtant, le site de Carthage semblait être entre de bonnes mains, sous la juridiction partagée du gouvernement tunisien (chargé du volet administratif, de la gestion et de la sauvegarde des vestiges) et des directeurs du Service des antiquités (créé en 1885), soumis à la double tutelle de l'Académie des inscriptions et belles-lettres (la principale source de financement des fouilles archéologiques) et de la Commission d'Afrique du Nord (dépendante depuis sa création en 1884 du ministère de l'Instruction publique)[30]. Des mesures furent prises pour lutter contre l'urbanisation désordonnée du site, mais celle-ci s'est aggravée avec la création en 1919 de la commune de Carthage ce qui autorisait les constructions immobilières, tuant dans l'œuf le projet de création d'un parc archéologique prévu dès 1924. Le Service des antiquités se distingua au cours des décennies suivantes par son inaction face à l'urbanisation progressive du site : ses propres terrains furent bâtis au cours des années 1950 et les constructions ne furent même pas précédées de fouilles ou de sondages, si ce n'est de l'intervention inopinée de Noël Duval et d'Alexandre Lézine qui, en réaction à la passivité du Service des Antiquités, entreprirent des fouilles de sauvetage de leur propre initiative[31]. Plusieurs autres personnages (Louis Carton, Charles Saumagne, Stéphane Gsell, etc.) tentèrent bien de s'opposer à la

[30] Jehan Desanges, « La commission dite "de l'Afrique du Nord" au sein du CTHS : origine, évolution, perspectives », dans Serge Lancel (dir.), *Numismatique, langues, écritures et arts du livre, spécificités des arts figurés. Actes du VIIe Colloque international réunis dans le cadre du 121e Congrès des sociétés historiques et scientifiques, Nice, 21 au 31 octobre 1996*, Paris, Édition du Comité des travaux historiques et scientifiques, 1999, p. 11-24.

[31] Noël Duval et Alexandre Lézine, « Nécropole chrétienne et baptistère souterrain à Carthage », *Cahiers archéologiques*, n° 10, 1959, p. 71-147.

privatisation de Carthage et à la destruction de ses vestiges, bien souvent en vain, à cause notamment du désintérêt ou de l'impuissance du Services des antiquités[32].

1.2.2 La gestion de Carthage depuis l'indépendance tunisienne

Quand la Tunisie est devenue indépendante en 1956, Carthage était semée de pavillons parmi ses vestiges et dépourvue de service d'administration ou de préservation. Elle fut choisie pour accueillir le palais présidentiel, un choix politique hautement symbolique, et le site continua d'être endommagé par divers travaux de l'État tunisien (construction de routes, arasement et terrassement de collines, etc.). C'est en 1968 que le gouvernement prit conscience de l'intérêt culturel du site : il constitua un Plan d'aménagement urbain (PAU) qui recommandait « La sauvegarde absolue de la zone archéologique de Carthage »[33]. C'est également à partir de cet instant que l'Institut d'art et d'archéologie tunisien s'employa à appliquer des méthodes archéologiques scientifiques, notamment celles de la fouille stratigraphique. Dès lors, le gouvernement tunisien exprima la volonté de s'approprier le site et son histoire et fit appel à l'UNESCO en 1969 pour obtenir son soutien dans la sauvegarde de ce patrimoine. Une campagne internationale de sauvetage archéologique fut ainsi lancée le 19 mai 1972 par les autorités tunisiennes et l'UNESCO.

Suite aux discours de René Maheu, directeur général de l'UNESCO, et de Chedli Klibi, ministre tunisien des Affaires culturelles et de l'Information, le mot d'ordre devint « Il faut sauver Carthage », en écho au fameux *Carthago delenda est* de Caton l'Ancien (« il faut détruire Carthage »)[34]. La grande campagne de fouilles internationales se déroula de 1972 à 1992, certaines opérations se prolongeant bien au-delà (campagnes de fouilles et/ou d'études,

[32] Ennabli, *Carthage. « Les travaux et les jours »*, *op. cit.*, p. 26-29.

[33] Ennabli, *Carthage. « Les travaux et les jours »*, *op. cit.*, p. 34.

[34] Appien d'Alexandre, *Histoire romaine. Livre africain (LXVII-CXXXV)*, dans *Les Guerres Puniques*, op. cit, livre LXIX, 313-315, p. 479.

conservation, mise en valeur, archéologie de sauvetage, prospections diverses, etc.). Le gouvernement tunisien s'engagea à protéger le site contre l'urbanisation : en 1978, la promulgation définitive du plan d'aménagement urbain désigna toutes les zones archéologiques comme *non aedificandi* (« ne pouvant être bâties »). Un parc archéologique vit le jour en 1991 grâce à la collaboration de spécialistes de l'UNESCO et de l'Institut national d'art et d'archéologie de Tunis, avec l'objectif de faire du site une zone « de vocation culturelle de portée nationale reposant sur la nature archéologique et historique [de Carthage] ». L'ouverture du site à la recherche scientifique permit de clarifier (et parfois de corriger), de compléter et d'enrichir les connaissances dans de nombreux domaines sur les occupations successives de Carthage ; la concentration des équipes scientifiques internationales permit des échanges et progrès majeurs en archéologie punique, romaine et tardo-antique ; enfin, la sauvegarde du site permit sa promotion en tant que patrimoine national tunisien et patrimoine de l'humanité. La réappropriation historique et patrimoniale du site par les Tunisiens suscita également des initiatives visant à sa documentation, qui aboutirent par exemple à la publication de 1978 à 2002 des bulletins du Centre d'études et de documentation archéologique de la conservation de Carthage (*CEDAC*)[35]. Les résultats et les données issus des fouilles archéologiques donnèrent lieu à une vaste bibliographie ; un bilan des résultats de chacun des chantiers est donné dans un ouvrage collectif publié en 1992 sous la direction d'Abdelmajid Ennabli[36], et de nombreux rapports archéologiques sont parus avant comme après la fin officielle de la campagne de l'UNESCO.

Fig. 8. Carte des sites archéologiques inscrits au patrimoine tunisien à Carthage et Sidi Bou Saïd

[35] *CEDAC Carthage*, n° 1, 1978, 20 p. ; *CEDAC Carthage*, n° 21, 2002, 43 p.

[36] Abdelmajid Ennabli, dir., *Pour sauver Carthage. Exploration et conservation de la cité punique, romaine et byzantine*, Paris/Tunis, UNESCO/INAA, 1992, 251 p.

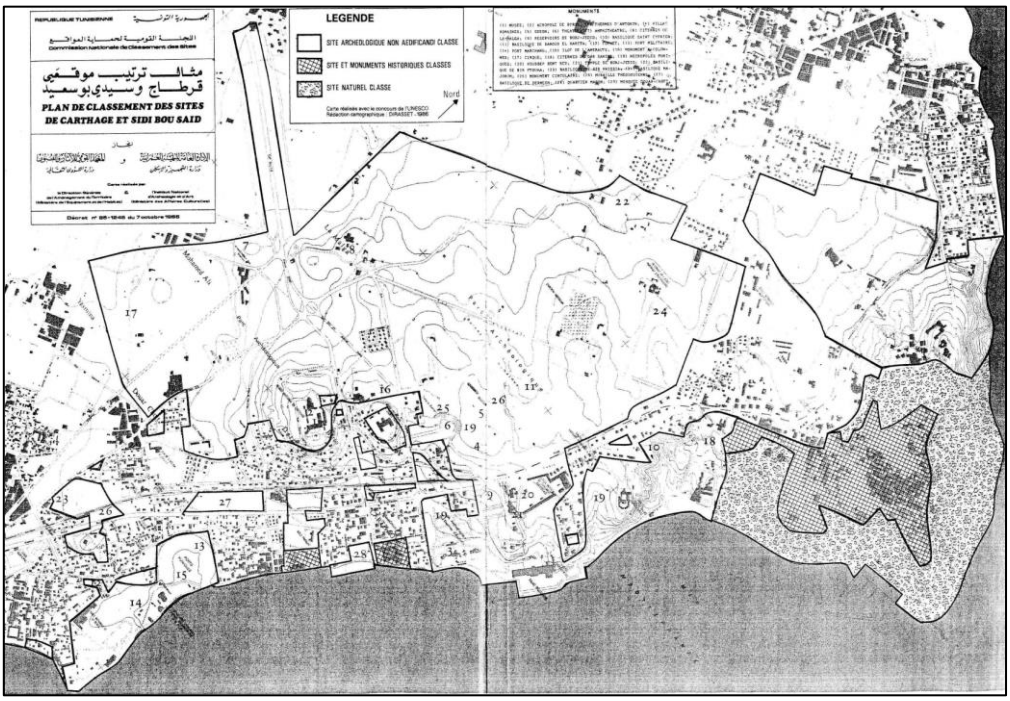

© « Plan de classement des sites de Carthage et Sidi Bou Saïd », République tunisienne DGAT/INAA, reproduit dans *Pour sauver Carthage*.

1.2.3 Les missions archéologiques de la campagne de l'UNESCO

L'ensemble des opérations étant coordonnée par les autorités tunisiennes, les missions archéologiques étrangères se virent attribuer chacune un secteur. Les équipes furent ainsi réparties sur un peu plus de vingt sites, eux-mêmes répartis selon les différentes phases d'occupation de Carthage. L'époque punique fit notamment l'objet de fouilles britanniques, françaises et allemandes[37], ainsi que d'une fouille américaine qui intervint sur le Tophet de Carthage (ou enceinte de Tanit), un important édifice religieux et funéraire punique.

[37] Henry Hurst et S. P. Roskams, dir., *Excavations at Carthage. The British Mission.* Volume I. *The Avenue du Président Habib Bourguiba, Salammbô. 1. The Site and Finds other than Pottery*, Tunis/Sheffield, INAA/British Academy Carthage Committee/Sheffield University, 1984, 271 p. ; Serge Lancel, dir., *et al*., *Byrsa I. Rapports préliminaires des fouilles (1974-1976)*, Rome/Tunis, École française de Rome/INAA, coll. « Recherches d'archéologie africaine », 41, 1979, 351 p. ; Friedrich Rakob, « Carthage punique. Fouilles et

Fig. 9. Carte de la répartition des missions archéologiques au sein du site archéologique

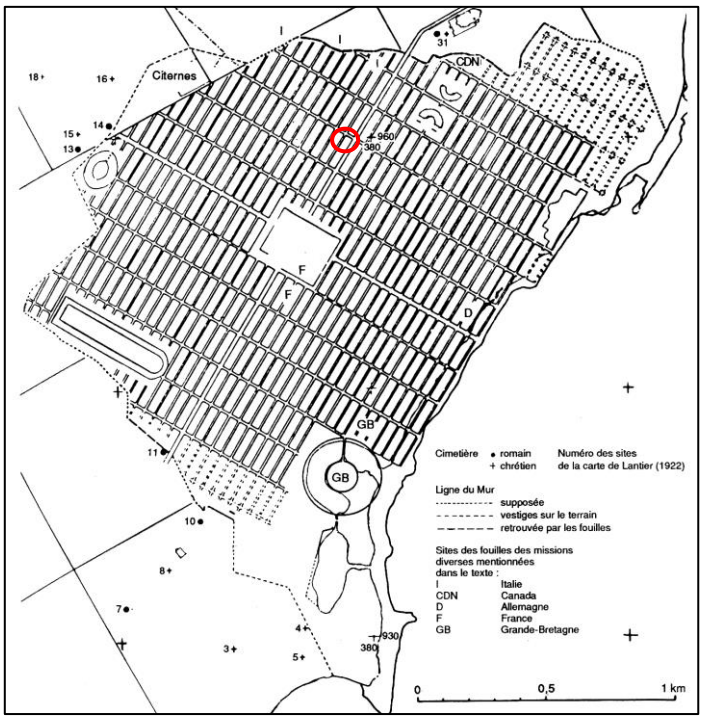

© « Plan de Carthage romaine », dans Hurst et Roskams, *Équipe britannique de fouilles à Carthage*, adapté par J. Gribaut, en rouge, l'emplacement du Monument circulaire.

De 1976 à 1979, ces fouilles sous la direction de Lawrence E. Stager (Université de Chicago) mirent au jour 400 urnes funéraires intactes ou fragmentaires contenant les restes brûlés d'enfants et de jeunes animaux[38] : elle reste encore célèbre de nos jours puisqu'elle répondait en partie aux interrogations sur les pratiques puniques de sacrifices d'enfants à la déesse Tanit, que Gustave Flaubert décrivait déjà dans *Salammbô* (1862). Les époques romaine, vandale et byzantine, étroitement liées dans la stratigraphie du site, firent l'objet de nombreux autres chantiers. Parmi ceux-ci, il convient de mentionner les fouilles américaines du cirque romain (Humphrey et Stager, Université du Michigan), qui livrèrent d'importantes

prospections archéologiques de la mission allemande », *Revue des études phéniciennes-puniques et des antiquités libyques*, vol. 1, 1985, p. 133-156.

[38] Lawrence E. Stager et John H. Humphrey, dir., *Excavations at Carthage. Conducted by the University of Michigan*, Tunis, Cérès Production [vol. I], Ann Arbor, Kelsey Museum, University of Michigan [vol. 2-4 et vol. 6-9], New Delhi, Thomson Press [vol. 5], 1975-1979, 9 vol.

informations sur l'architecture et la topographie de la cité aux périodes romaine et byzantine. Le projet se donna cinq objectifs : fixer le plan et la chronologie du cirque romain, mettre en évidence l'emplacement du mur de Théodose, examiner l'extension et la nature de l'occupation de cette zone, recueillir suffisamment de matériel pour établir de nouvelles typologies et de nouvelles chronologies et explorer le secteur pour découvrir s'il y eut une occupation punique[39]. Une fouille italienne (Anselmino, Université de Rome *La Sapienza*) opéra en périphérie de Carthage dans le nord-ouest de la ville afin d'une part de définir l'extension urbaine du secteur à l'époque romaine et d'autre part, de trouver la limite entre la ville et la campagne pour définir le territoire non-urbanisé[40]. Le secteur nord-est de la ville quant à lui fut investi par une équipe canadienne anglophone (Wells, Université d'Ottawa et Wightman, Université MacMaster) répartie dans trois opérations principales : la fouille des bâtiments commerciaux au Nord du *decumanus* VI et des *cardines* IV et V nord-est, une prospection *extra muros* et une prospection géophysique afin de rechercher les traces d'un fossé défensif au-delà du mur nord de la ville[41]. Par extension, les fouilles canadiennes permirent également de connaître le tracé du mur de Théodose vers l'est, avec la fouille d'habitats limitrophes de la structure[42].

---

[39] John H. Humphrey, *The Circus and a Byzantine Cimetery at Carthage*, Ann Arbor, University of Michigan Press, 1988, 594 p.

[40] Lucilla Anselmino, « Buts et résultats de la fouille italienne à Carthage », *CEA*, n° 16, *Carthage VI. Actes du congrès (première partie)*, 1984, p. 51-70.

[41] Colin M. Wells et Edith M. Wightman, « Canadian Excavations at Carthage, 1976 and 1978: The Theodosian Wall, Northern Sector », *Journal of Field Archeology*, vol. 7, 1980, p. 43-63 ; Edith M. Wightman, « The Plan of Roman Carthage: Practicalities and Politics », dans J. G. Pedley, dir., *New Light on ancient Carthage*, Ann Arbor, The University of Michigan, 1980, p. 29-46 ; Joseph A. Greene, « Canadian Carthage Survey 1983: Preliminary Report », *CEDAC Carthage*, n° 6, 1985, p. 19-21.

[42] Colin M. Wells, « Le Mur de Théodose et le secteur nord-est de la ville romaine », dans Abdelmajid Ennabli, dir., *Pour sauver Carthage. Exploration et conservation de la cité punique, romaine et byzantine*, Paris/Tunis, Éditions UNESCO/Institut national d'archéologie et d'art de Tunis, 1992, p. 115-123.

1.2.4 La mission archéologique du Monument circulaire

Une autre équipe canadienne (Senay, Université du Québec à Trois-Rivières), francophone et québécoise, fut chargée de fouiller le site du Monument circulaire, un édifice de l'Antiquité tardive alors méconnu. Celui-ci se situe dans la partie nord d'une *insula* de la centurie B du plateau de l'Odéon, bordée par le *decumanus* IV au nord, par le *cardo* II à l'ouest et par le *cardo* III à l'est. Le relief vallonné du plateau est riche en vestiges des périodes romaine et paléochrétienne (théâtre, odéon, Monument circulaire, *domus*, muraille de Théodose, etc.), car il fut relativement épargné par l'urbanisation comparé au reste du site. En effet, il s'agissait d'une zone relativement éloignée de la capitale et qui fut achetée par l'État français en 1924 au profit de la Direction des antiquités, dans le but d'y mener des fouilles et d'y établir un parc archéologique. Dès la fin du XIXe siècle, les travaux dans ce secteur permirent d'en dégager les principaux édifices, mais ceux-ci furent rapidement délaissés au profit des mosaïques pavant le sol des *domus* du versant est et des nécropoles puniques du secteur[43].

Fig. 10. Plan de localisation du Monument circulaire dans la partie nord-ouest de Carthage

[43] Ennabli, *Carthage. « Les travaux et les jours »*, *op. cit.*, p. 125.

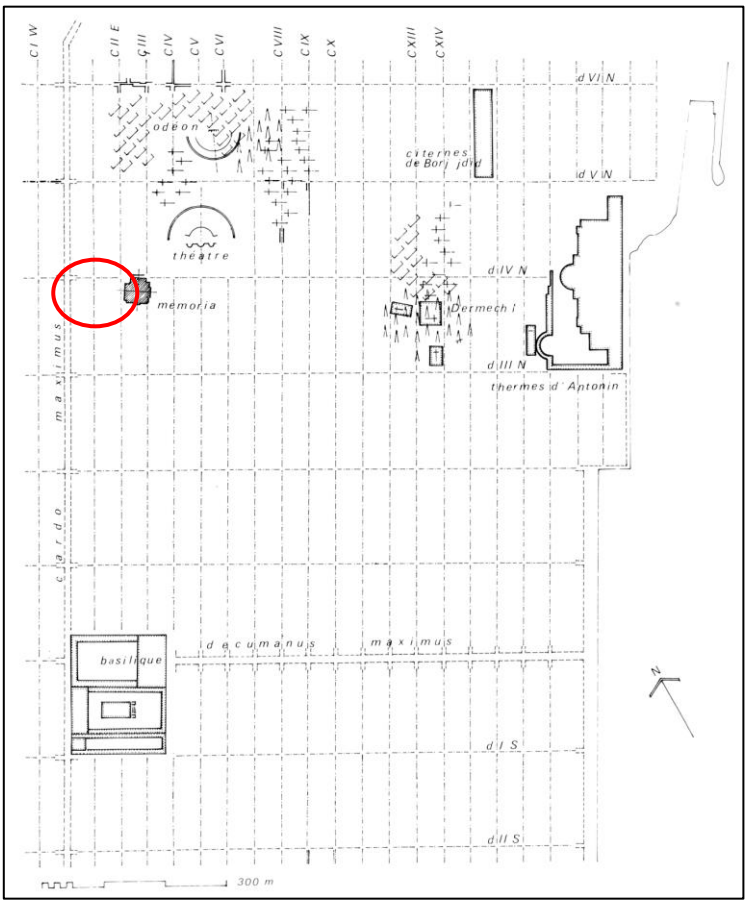

© « Plan de situation du Monument circulaire dans la centurie nord-est », fig. 2, dans Gilbert Hallier, *Le monument circulaire du plateau de l'Odéon à Carthage : précisions sur la conception et la géométrie d'un parti original*, fig. 2, adapté par J. Gribaut, en rouge, l'emplacement du Monument circulaire.

Le Monument circulaire, aussi appelé Rotonde, avait un diamètre de quarante mètres. Initialement surmonté d'un dôme central dont les fragments de voûtes gisent dans le périmètre, le monument s'inscrit dans un rectangle (originellement un carré) de 38,60 × 31,20 m. Il se compose de deux couronnes dodécagonales concentriques, chacune constituée de douze piliers trapézoïdaux. Les piliers de la première couronne délimitaient une salle centrale circulaire, enveloppée par une galerie concentrique ; une seconde galerie ceinturait la seconde couronne, donnant sur les revers des façades.

Fig. 11. Plan général des fouilles du Monument circulaire

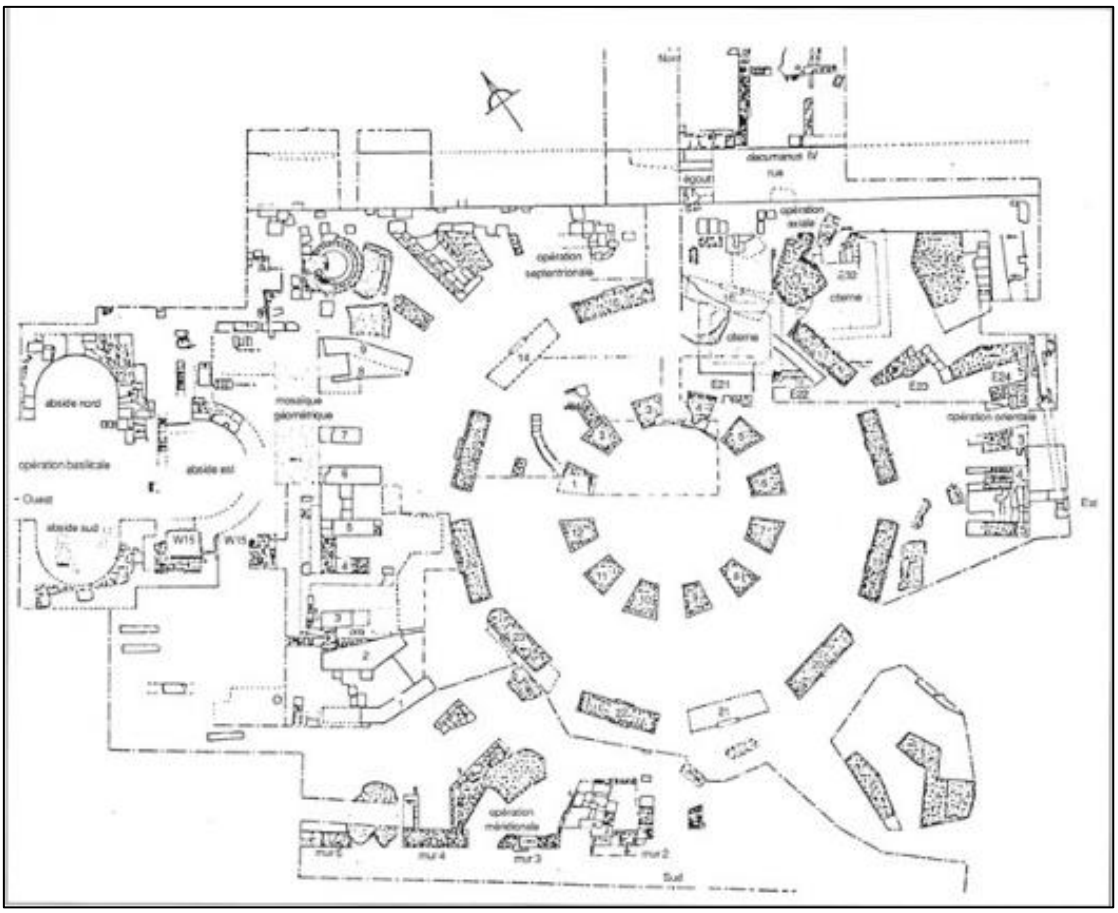

© « Plan général des fouilles du Monument circulaire », fig. 1, dans Abdelmajid Ennabli, dir., *Pour sauver Carthage*, Pierre Senay, « Le monument circulaire ».

La première description du Monument circulaire est rapportée par Christian Tuxen Falbe qui, dans le commentaire accompagnant sa carte, identifie le monument comme un temple circulaire inscrit dans un carré[44]. En 1861, Nathan Davis détermina après quelques sondages qu'il s'agissait d'un temple de Saturne[45] (hypothèse soutenue par Évariste de Sainte

[44] Falbe, *Description du plan de Tunis et de Carthage*, *op. cit.*, p. 30, n° 70.

[45] Davis, *Carthage and Her Remains*, *op. cit.*, p. 171-183.

Marie[46]), alors que Charles Ernest Beulé avança qu'il s'agissait d'un temple de Cérès et Proserpine[47]. En 1896, Ernest Babelon identifia l'édifice comme l'odéon de Carthage[48], puis Augustus Audollent proposa par analogie avec un bâtiment similaire de Rome qu'il s'agissait d'un marché[49]. Enfin, Jules Toutain revint à l'identification initiale de Nathan Davis et d'Évariste de Sainte Marie[50]. En 1951, l'archéologue français Alexandre Lézine implanta quelques sondages au sein du Monument circulaire et ses alentours, dégageant deux pièces annexes pavées de mosaïque et une abside dont l'un des blocs portait une croix, qu'il interpréta comme une basilique construire après le Monument circulaire. Gilbert-Charles Picard, alors directeur du Service des Antiquités, proposa que le Monument circulaire et les structures annexes découvertes par Lézine formaient une grande *Memoria*, un édifice commémoratif chrétien d'inspiration funéraire, peut-être dédié à saint Cyprien martyrisé en 258[51]. Dans sa contribution sur l'architecture chrétienne de l'Afrique du Nord, le spécialiste de l'architecture paléochrétienne Noël Duval considérait aussi l'édifice comme un monument chrétien[52] mais il estimait que son architecture et son décor demeuraient encore méconnus et que sa fonction restait aussi à déterminer. Duval émit aussi quelques doutes vis-à-vis de sa

[46] De Sainte Marie, *Mission à Carthage*, *op. cit.*, p. 175-179.

[47] Beulé, *Fouilles à Carthage*, *op. cit.*, p. 44, note 6.

[48] Ernest Babelon, *Carthage*, Angers, Imprimerie orientale de A. Burdin et Cie, 1896, p. 165-167.

[49] Audollent, *Carthage romaine*, *op. cit.*, p. 258-261.

[50] Ennabli, *Carthage. « Les travaux et les jours »*, *op. cit.*, p. 138.

[51] Alexandre Lézine, « Grande Rotonde de Carthage », dans Gilbert-Charles Picard, dir., *Rapport sur l'archéologie romaine en Tunisie pendant l'année 1951. Bulletin archéologique du Comité des travaux historiques*, 1951-1952, p. 192-196, pl. XVIII ; Alexandre Lézine, *Architecture romaine d'Afrique. Recherches et mise au point*, Paris, Publications de l'université de Tunis/Presses universitaires de France, s. d. [1962], p. 37-41 ; Gilbert-Charles Picard, *La Carthage de saint Augustin*, Paris, Fayard, coll. « Résurrection du passé », 1965 [1963], p. 190-195.

[52] Noël Duval, « Études d'architectures chrétienne nord-africaine », dans *Mélanges de l'École française de Rome. Antiquité*, vol. 84, n° 2, 1972, p. 1071-1172, p. 1115.

fonction commémorative dédiée à saint Cyprien, celui-ci ayant été martyrisé en dehors de la cité.

En 1976, Pierre Senay, professeur à l'Université du Québec à Trois-Rivières (UQTR), se vit attribuer la charge du secteur du Monument circulaire dans le cadre de la campagne internationale de l'UNESCO. Il y mena quatre campagnes de fouilles jusqu'en 1982 (1976, 1978, 1979, 1982)[53] ainsi que deux campagnes d'études, du mobilier notamment (1977, 1980-1981)[54]. Les fouilles reprirent tardivement en 1994 puis de 1996 à 2001 ; enfin, une ultime campagne eut lieu en 2002, principalement sur un édifice à proximité qui se profilait comme une basilique triconque[55]. Les résultats des travaux de fouilles et de recherches furent publiés régulièrement dans les *Cahiers des études anciennes* (*CEA*), dans une série intitulée *Carthage* qui compte au total onze volumes. Plusieurs autres articles y furent publiés concernant la fonction du Monument circulaire ainsi que sa chronologie[56]. Pierre Senay, qui définit sa construction au cours de la seconde moitié du IVe siècle, proposa également un article en 1990 sur les nombreux séismes du IVe siècle qui perturbèrent le bassin méditerranéen et affectèrent l'édifice[57] puis, en 1992, une synthèse de ses travaux au Monument circulaire dans l'ouvrage collectif d'Abdelmajid Ennabli[58].

---

[53] Pierre Senay, dir., « Rapport préliminaire Carthage 1976 », *CEA*, n° 6, *Carthage I*, 1976, 131 p ; Pierre Senay et Marc Beauregard, « Rapport préliminaire Carthage 1978 », *CEA*, n° 9, *Carthage II*, 1978, 97 p ; Pierre Senay et Marc Beauregard, « Rapport préliminaire Carthage 1979 », *CEA*, n° 12, *Carthage IV. Texte*, 1980, 235 p ; Pierre Senay et Marc Beauregard, « Rapport préliminaire Carthage 1979 », *CEA*, n° 12, *Carthage IV. Planches*, 1980, XXXIX plans, 30 ph.

[54] Les résultats d'étude furent publiés sous forme d'articles dans les volumes de la série *Carthage* des *CEA*.

[55] Pierre Senay, « Le rapport préliminaire des fouilles à la basilique dite "triconque" de l'*Aedes Memoriae* de Carthage (1994, 1996-2000) », *CEA*, n° 36, *Carthage XI*, 2000, p. 115-128.

[56] Pierre Senay et Marc Beauregard, « Parallèles palestiniens au Monument circulaire de Carthage : proportions et dimensions », *CEA*, n° 13, *Carthage V*, 1981, p. 7-37 ; Pierre Senay et Marc Beauregard, « L'*Aedes Memoriae* : un témoignage antique sur le Monument circulaire de Carthage », *CEA*, n° 19, *Carthage IX*. *Actes du congrès (quatrième partie)*, 1986, p. 79-86.

[57] Pierre Senay, « Le Monument circulaire de Carthage et les tremblements de terre du IVe siècle de notre ère », *CEA*, n° 24, *Hommage à la mémoire de Ernest Pascal. Tome second*, 1990, p. 435-440.

[58] Pierre Senay, « Le monument circulaire », dans Ennabli, *Pour sauver Carthage*, *op. cit.*, p. 105-113.

En 1995, Gilbert Hallier rédigea un article expliquant l'irrégularité architecturale du Monument circulaire. Selon lui, ces désordres proviendraient de l'architecte qui, voulant imiter le mausolée de Sainte Constance de Rome, commit des fautes élémentaires dans la conception de l'édifice, le condamnant à un effondrement rapide[59]. À partir de la reprise des fouilles en 1996, Pierre Senay commença par réfuter la conclusion de Gilbert Hallier en soutenant qu'il s'agissait de travaux de réfection suite aux tremblements de terre qui frappèrent le bassin méditerranéen entre 362 et 365[60]. Puis, il identifia le Monument circulaire à l'*Aedes Memoriae* cité par Victor de Vita[61] et avança également qu'il s'agissait d'une imitation de l'église du Saint-Sépulcre de Jérusalem, en se basant sur l'inscription d'une *mensa* de Kherbet oum el Ahdam en Algérie[62]. Piere Senay proposa également une restitution des parties hautes de l'édifice en supposant l'emploi du nombre d'or par les architectes de l'édifice, tout en affirmant à partir de parallèles palestiniens que sa forme appartenait à la même tradition architecturale orientale, à l'image de la Rotonde du Saint-Sépulcre et du Dôme du Rocher[63]. Tous ces éléments tendaient ainsi à prouver, aux yeux de Pierre Senay, que le Monument circulaire n'était pas un temple païen de la déesse Mémoire ni le mausolée de saint Cyprien comme on le proposait, mais un « monument insigne de la Carthage paléochrétienne » destiné à des reliques christiques et apostoliques provenant

[59] Gilbert Hallier, « Le Monument circulaire du plateau de l'Odéon à Carthage : précisions sur la conception et la géométrie d'un parti original », *Antiquités africaines*¸ vol. 31, 1995, p. 201-230.

[60] Pierre Senay, « Le Monument circulaire, l'*Aedes Memoriae* des *testimonia* antiques, un monument insigne de la Carthage paléochrétienne », *CEA*, n° 31, *Monument commémoratifs paléochrétiens. X^e congrès de la Fédération internationale des Associations d'études classiques. Université Laval, 23-27 août 1994*, 1996, p. 153.

[61] Pierre Senay et Marc Beauregard, « Parallèles palestiniens au Monument circulaire de Carthage » *op. cit.*, p. 7-37.

[62] Pierre Senay, « À propos d'une mensa du Louvre et du Monument circulaire de Carthage », dans Jehan Desanges (dir.), *Afrique du Nord antique et médiévale : Vie portuaire, spectacles, religions. Actes du Ve colloque international réuni dans le cadre du 115e Congrès national des sociétés savantes (Avignon, 9-13 1990)*, Paris, Éditions du Comité des travaux historiques et scientifiques, 1992, p. 213-221.

[63] Senay, « Le Monument circulaire, l'*Aedes Memoriae* des *testimonia* antiques », *op. cit.*, p. 155.

directement de Terre sainte[64]. Mais ces hypothèses ne convainquirent pas l'ensemble de la communauté archéologique et Noël Duval publia, dans le même ouvrage que Pierre Senay, un article répondant à ses hypothèses : « Nous n'avons pas à énumérer ici tous les types de plans centrés utilisés pour des *martyria*, mais à constater que le plan de la Rotonde de Carthage […] est banal si on s'en tient à la rotonde centrale à déambulatoire »[65]. En conclusion, Noël Duval insistait sur la prudence qu'impose l'interprétation de cet édifice méconnu et soutenait qu'une solution ne peut venir que de sa forme seule.

En parallèle, dès la campagne de 1982, Pierre Senay restitua le plan d'un édifice à triple abside qu'il identifia comme une basilique triconque. Il décida de consacrer les campagnes archéologiques de 1994 à 1999 à cette nouvelle structure qu'il croyait rattaché au Monument circulaire, dans le but de retrouver l'entièreté de son plan et la chronologie de ses remaniements successifs[66]. Dans son rapport de fouille sur les campagnes de 1994 à 1999, Pierre Senay concluait par la richesse archéologique du secteur limitrophe au Monument tout en reconnaissant le manque de certitude et de clarté sur la « *problématique* basilique »[67].

Aucun rapport ne fut publié sur les campagnes 2000 à 2002, mais un court article publié dans les actes d'un colloque organisé en 2005 par Pierre Senay mentionne les découvertes de la campagne de fouille de 2002[68]. Si cet article ne présente pas les résultats des campagnes de fouille 2000-2001, il mentionne « d'immenses pierres de taille entre deux piliers de la première et de la seconde couronne » et avance que ces dernières constituaient le socle de

---

[64] *Ibid*., p. 163.

[65] Noël Duval, « Le Plan centré dans l'architecture chrétienne : formes et fonctions (à propos de la Rotonde de Carthage) », *CEA*, n° 31, *Monument commémoratifs paléochrétiens. X^e congrès de la Fédération internationale des Associations d'études classiques. Université Laval, 23-27 août 1994*, 1996, p. 28.

[66] Senay, « Le rapport préliminaire des fouilles à la basilique dite "triconque" de l'*Aedes Memoriae* de Carthage (1994, 1996-2000) », *op. cit.*, p. 118.

[67] *Ibid*., p. 128.

[68] Pierre Senay, « La Rotonde de Carthage. Révision des parties hautes », dans *Lieux de cultes : aires votives, temples, églises, mosquées. Actes du XIe Colloque international sur l'histoire et l'archéologie de l'Afrique du Nord antique et médiévale (Tripoli, 19-25 février 2005)*, Paris, CNRS Éditions, 2008, p. 217-224.

l'ensemble du monument, les piliers ne formant plus qu'un mur tampon ne soutenant peu ou pas l'édifice. Cette interprétation confirme selon lui que l'article de Gilbert Hallier est caduc et lui permet de revoir complètement la restitution des parties hautes, qui selon cette nouvelle hypothèse étaient encore plus monumentales avec une hauteur totale de 28 mètres. La destination chrétienne du monument étant attestée par un large fragment de cancel crucifère, ses dimensions confirmeraient son interprétation du monument, qui pourrait avoir été un « centre mystique de la Carthage chrétienne », appartenant à un vaste complexe ecclésiastique. Bien qu'il ait annoncé un article dans lequel cette hypothèse serait étayée, Pierre Senay n'a pas publié depuis. Mais elle fut mise à mal la même année car confrontée à une ferme contestation de la part de Beaudoin Caron et Carl Lavoie qui dans un article conclurent qu'aucune preuve tangible n'existait en faveur d'un complexe ecclésiastique, et insistaient plutôt sur une occupation du secteur au cours du VIIIe siècle, après la conquête arabo-musulmane[69].

Ainsi, les fouilles canadiennes du Monument circulaire n'ont pas permis de déterminer la fonction de l'édifice, puisque les théories émises à son propos ont été remises en question à plusieurs reprises. La compréhension de l'édifice, dans sa forme et sa fonction, reste embrouillée par divers éléments : la difficulté du terrain et des perturbations successives du secteur, le roulement des équipes et les changements de méthodes au cours des campagnes successives (particulièrement après 1982), enfin les interprétations architecturales successives contestées par la plupart des pairs de Pierre Senay. Sa chronologie, en revanche, ne semble pas avoir été remise en cause. Son édification daterait de la seconde moitié du IVe siècle, il fut bâti dans un ancien quartier d'habitation, dans une *insula* où les maisons arasées ont laissé des fragments de pavements de mosaïque et quelques assises de petits murs dont l'appareillage était trop modeste pour intéresser les pillards. Le Monument circulaire connut de nombreuses perturbations puisqu'il s'écroula quelques décennies après son édification. Il

[69] Beaudoin Caron et Carl Lavoie, « Les recherches canadiennes dans le quartier de la "Rotonde de l'Odéon" à Carthage. Un ensemble paléochrétien des IVe-Ve siècles ou une phase d'occupation et de construction du VIIIe siècle ? », *Antiquité tardive*, vol. 10, 2002, p. 260-261.

eut droit à une réfection de mauvaise qualité qui contribua notamment à réduire la longueur de l'édifice : alors qu'il était originellement inscrit dans un carré, le ravalement d'une de ses façades l'inscrit dans un rectangle. Il fut peut-être endommagé au cours de la conquête vandale puis abandonné dans la mesure où les nouveaux maîtres de Carthage, chrétiens de confession arienne, persécutèrent les chrétiens catholiques. L'édifice fut restauré après la reconquête byzantine et retrouva probablement son usage entre 533 et 698, mais la conquête de la ville par les arabo-musulmans entraîna l'abandon de Carthage. Celle-ci semble ainsi avoir été faiblement occupée au cours du VIIIe siècle avant l'abandon définitif du site, et ses édifices furent pillés : le Monument circulaire lui-même fut largement dépouillé des blocs formant l'ossature de l'édifice[70].

Concernant l'hypothèse d'un grand complexe ecclésiastique composé du Monument circulaire et de la basilique triconque (connue depuis 1982), Abdelmajid Ennabli estime que selon le dernier article de Pierre Senay, son plan demeure incertain, mais que si l'on se fie au rapport de la campagne de 2002, on peut y voir la confirmation d'une basilique triconque alignée le long du *decumanus* IV, offrant une façade sur le c*ardo maximus*[71]. Si les fouilles du Monument circulaire sont considérées comme inachevées depuis la dernière campagne de Pierre Senay, un programme de fouille sur trois années (2022-2024) à l'emplacement de la basilique triconque a été lancé sous la direction scientifique de Samir Aounallah et Fernando Contreras Rodrigo. La première campagne de fouille, à laquelle j'ai eu le privilège de participer de mai à juin 2022, a précisément pour objectif de vérifier l'hypothèse d'un grand complexe ecclésiastique reliant la basilique triconque au Monument circulaire.

[70] Senay, « La Rotonde de Carthage. Révision des parties hautes », *op. cit.*, p. 217-224 ; Ennabli, *op. cit.*, p. 138-139.

[71] Ennabli, *Carthage. « Les travaux et les jours »*, *op. cit.*, p. 139.

1.3 PERSPECTIVES ET ATTENTES DU PROJET DE RECHERCHE SUR L'ASSEMBLAGE MONETAIRE DU SITE DU MONUMENT CIRCULAIRE

1.3.1 Les publications des trouvailles monétaires des sites de Carthage

Les fouilles canadiennes sur le site du Monument circulaire ont mis au jour une importante quantité de vestiges et d'artefacts qui ont fait l'objet de publications, généralement dans les livraisons des *CEA* de la série *Carthage*. Ces études sur la céramique, les mosaïques, le verre, les lampes, etc., ont fourni des informations complémentaires aux rapports de fouilles, notamment à des fins de datation des contextes archéologiques[72]. Le site du Monument circulaire a aussi livré un nombre important de monnaies des époques romaine, vandale, byzantine et dans une moindre mesure, punique et arabo-musulmane. Ces monnaies ont fait l'objet d'analyses préliminaires[73] qui ont permis à l'équipe de Pierre Senay d'éclairer la chronologie du site, mais elles ne concernent que le matériel de quelques saisons et les catalogues qui ont été publiés restent sommaires. Une des raisons pour lesquelles les premières publications sur le matériel de Pierre Senay sont assez brèves est qu'elles ont été publiées rapidement après les campagnes afin de répondre aux objectifs des missions internationales de Carthage, c'est-à-dire délivrer des résultats rapidement. Mais contrairement à plusieurs publications des équipes internationales, les études monétaires de l'équipe de Pierre Senay n'ont pas été suivies de publications exhaustives.

Par exemple, l'étude du mobilier monétaire (624 monnaies) du complexe ecclésiastique de Bir Ftouha fouillé de 1994 à 2002 a permis de mettre en évidence une forte proportion de petites monnaies de bronze typiques de l'Antiquité tardive, notamment des époques vandale

[72] Pour n'en citer que quelques-uns : Madeleine Gazaille et Fernand Beaulieu, « L'analyse préliminaire de la céramique 1976 », *CEA*, n° 10, *Carthage III*, 1979, p. 59-96 ; Beaudoin Caron, « Verres de la campagne de 1979 », *CEA*, n° 13, *Carthage V*, 1981, p. 39-54 ; Lucie-Catherine Ouimet, « Le catalogue des lampes (1996-1997) », *CEA*, n° 36, *Carthage XI*, 2000, p. 91-101.

[73] Lucien Guimond, « Les monnaies des campagnes 1976 et 1978 », *CEA*, n° 10, *Carthage III*, 1979, p. 25-50, 3 pl. ; id., « Monnaies des campagnes 1978 et 1979 », *CEA*, n° 13, *Carthage V*, 1981, p. 55-72, 1 pl. ; Alain Dubreuil, « Les trouvailles monétaires (1994-1999) », *CEA*, n° 36, *Carthage XI*, 2000, p. 109-113.

et byzantine, témoignant ainsi de la profusion de petits divisionnaires à partir de la réforme d'Anastase Ier (491-518) en 498 qui injecta dans le système monétaire une immense quantité de monnaies de cuivre[74]. Également, on trouve dans le rapport sur les fouilles de la basilique de Bir Messaouda entre 1997 et 2004 un chapitre entier sur les 357 monnaies retrouvées en contexte archéologique. Ces monnaies sont principalement représentatives des époques romaine, vandale et byzantine, avec notamment la présence de « bronzes autonomes » vandales – c'est-à-dire des monnaies au type du cheval ou de la personnification de Carthage[75]. Plus récemment, John Wilson Betlyon publiait en 2008 un article sur les 435 monnaies des fouilles des Universités de Harvard et de Chicago menées entre 1975 et 1978 sur le site du port punique et du Tophet de Carthage. Cette étude révéla une forte proportion de monnaies de l'Antiquité tardive alors qu'on en compte seulement onze pour la période punique et une seule du Haut Empire romain. Ces monnaies tardives, principalement des petits divisionnaires de bronze, reflètent l'importance des échanges et des transactions entre l'Afrique du Nord et le bassin méditerranéen occidental et central, avec notamment une forte activité du port commercial de Carthage de 484 à 674[76]. Ainsi, les trouvailles monétaires de Carthage et leur étude[77] ont permis d'approfondir l'état de la connaissance sur l'histoire

[74] Liane Houghtalin et John D. Mac Isaac, « The coins », dans Susan T. Stevens, Angela V. Kalinowski et Hans Vanderleest, dir., *Bir Ftouha: A Pilgrimage Church Complex at Carthage*, Portsmouth, Journal of Roman Archeology, coll. « Journal of Roman Archeology Supplementary Series », 59, 2005, p. 181-208, 3 pl.

[75] Stefan Krmnicek, « The coins », dans Richard Miles et Simon Greenslade, dir., *The Bir Messaouda Basilica. Pilgrimage and the Transformation of an Urban Landscape in Sixth Century AD Carthage*, Oxford,/Havertown, Oxbow Books, 2020, p. 221-256.

[76] John Wilson Betlyon, « The Coins from the 1975-1978 Seasons in the Punic Port and Tophet of Carthage, Tunisia », *Revue numismatique*, 6e série, tome 164, 2008, p. 321-327.

[77] Quelques références supplémentaires des grandes fouilles de Carthage : William E. Metcalf, « Bilan de l'ensemble des trouvailles américaines 1975-1979 », *American Numismatic Society. Museum Notes*, n° 32, 1987, p. 61-84 ; Cécile Morrisson, « Coin finds in Vandal and Byzantine Carthage: a provisional assessment », dans John H. Humphrey, *Excavations at Carthage*. I. *The Circus and a Byzantine Cemetery in Carthage*, Tunis, Cérès Production, 1975, p. 423-435 ; Claude Brenot, « Dépôt monétaire et catalogue des monnaies de fouilles », dans Catherine Balmelle (dir.), *Carthage, colline de l'Odéon : maisons de la Rotonde et du Cryptoportique (recherches franco-tunisiennes 1987-2000)*, vol. 2, Tunis/Rome, Institut national du patrimoine de Tunis/Publications de l'École française de Rome, « Collection de l'École française de Rome », 457, 2012, p. 561-598.

économique de l'Afrique romaine et de Carthage, à partir de l'introduction du monnayage dans la cité (extrême fin du Ve siècle avant notre ère)[78] jusqu'à l'époque islamique. Dans la dernière décennie, les études transversales et les travaux sur les monnaies de fouilles se sont concentrés sur des questions de circulation monétaire, de zones d'échanges et de lieux de production (ateliers et officines), mettant à profit une documentation sous-exploitée pour esquisser de nouveaux portraits de l'économie de l'Antiquité tardive[79]. En effet, l'intérêt des archéologues pour la numismatique a longtemps résidé dans les trésors monétaires[80], tandis que les monnaies de fouilles ne servaient au mieux qu'à dater des contextes, quand elles n'étaient pas simplement ignorées pour diverses raisons : la faible valeur et la surreprésentation des petits bronzes qui constituent l'essentiel des assemblages tardo-antiques ; l'état de conservation souvent médiocre de ces monnaies ; la méconnaissance des divisionnaires antiques (notamment ceux du Bas-Empire, sujets à différentes réformes monétaires) ; enfin, l'absence de méthodologie et de problématiques pour exploiter les données de ces monnaies.

1.3.2 La collection numismatique du site du Monument circulaire : problématisation et présentation du sujet de recherche

Comme bien d'autres, la collection numismatique du site du Monument circulaire n'a jamais bénéficié d'une étude exhaustive ; seules les monnaies les mieux conservées de quelques saisons ont été traitées et leur inventaire a servi essentiellement à dater des contextes archéologiques. La collection des artefacts monétaires restant méconnue, notre travail

[78] François Rebuffat, *La monnaie dans l'Antiquité*, Paris, Picard, coll. « Antiquité / synthèse » 5, 1996, p. 91.

[79] Paolo Tedesco, « Economia e moneta nell'Africa Vandalica », *Annali dell'Instituto Italiano di Numismatica*, vol. 57, 2011, p. 115-138 ; Guillaume Malingue, « La circulation monétaire en Afrique à la fin du troisième et au début du quatrième siècle », dans Salvatore Garaffo et Mario Mazza, dir., *Il tesoro di Misurata (Libia). Produzione e circolazione monetaria nell'eta di Costantino il grande*, *Convegno internazionale di studi* (Rome, 19-20 avril 2012), Catane/Rome, Edizioni del prisma, coll. « Testi e studi di storia antica », 27, 2015, p. 105-111 ; David L. Stone, « Africa in the Roman Empire: Connectivity, the Economy, and Artificial Port Structures », *American Journal of Archeology*, vol. 118, n° 4, 2014, p. 565-600.

[80] Marc Bompaire et Françoise Dumas, *Numismatique médiévale*, Turnhout, Brepols, coll. « L'atelier du médiéviste », 7, 2000, p. 233-234.

consistera à mener une étude exhaustive et empirique de cet assemblage, nécessaire à la compréhension de la circulation monétaire sur le site du Monument circulaire. Son objectif est double : d'une part, mieux comprendre l'économie du site du Monument circulaire tout en complétant les résultats livrés par l'archéologie ; d'autre part, contribuer à l'avancement des connaissances sur l'économie urbaine de Carthage dans l'Antiquité tardive. On peut dès lors problématiser ces objectifs dans les termes suivants : comment la collection numismatique du Monument circulaire contribue-t-elle à notre connaissance de l'économie du site et de la métropole antique, de son évolution et de ses mutations au cours de l'Antiquité tardive (IVe au VIIe siècle) ?

Après chaque campagne, Pierre Senay a obtenu l'autorisation d'exporter les artefacts monétaires pour étude ; la collection a donc pris forme au Québec, d'une campagne à l'autre. Aujourd'hui à l'UQAR, elle comprend, outre les monnaies, des fiches manuscrites et quelques autres documents inédits qui rendent comptent des démarches successives d'inventaire. Un premier catalogue, réalisé par Lucien Guimond dès 1979, concerne les monnaies des campagnes de 1976 et de 1978 : sur un total de 415 monnaies, numérotées de 1 à 415 (277 monnaies récoltées en 1976 et 138 en 1978), le catalogue propose un total de 96 monnaies présentées par périodes (« carthaginoise », romaine, vandale, byzantine et « moderne »)[81]. Un second catalogue du même auteur concerne les monnaies des campagnes de 1978 et de 1979 ; sur 605 monnaies numérotées de 416 à 1020, le catalogue en présente 120 appartenant à différentes périodes (« carthaginoise », romaine, vandale, byzantine)[82]. Les monnaies de la campagne de 1982 ont fait l'objet d'une deuxième démarche d'inventaire, inachevée et inédite : seules 70 monnaies ont été numérotées de 2000 à 2069. Les monnaies des campagnes 1994 à 2000 ont fait l'objet d'une étude sommaire publiée par Alain Dubreuil. Il mentionne un « inventaire de plus de 500 pièces réparties sur l'ensemble des campagnes annuelles de fouille », dont environ 125 auraient été recueillies en 1994 ; plus intéressé par

[81] Guimond, « Les monnaies des campagnes 1976 et 1978 », *op.cit.*, p. 25-50, 3 pl.

[82] Guimond, « Monnaies des campagnes 1978 et 1979 », *op. cit.*, p. 55-72, 1 pl.

le contexte historique, il ne livre aucun catalogue, se contentant d'affirmer que la collection « reflète parfaitement la crise monétaire des années 385-435 »[83]. Une tentative d'inventaire de la collection fut entreprise dans les années 2000 par David Tessier, alors candidat à la maîtrise à l'Université de Montréal, incluant la révision et la saisie informatique des fiches des premiers inventaires et le nettoyage des monnaies des dernières saisons ; devant l'ampleur de la tâche, il abandonna après avoir inventorié 23 artefacts, numérotés de 3000 à 3022[84]. En 2011, la collection a été confiée par Pierre Senay à Nicolas Beaudry et elle est conservée depuis au Laboratoire d'archéologie et patrimoine (LAP) de l'UQAR, avec la documentation qui lui est associée. Une nouvelle tentative d'inventaire de la collection fut lancée mais s'est finalement interrompue après une nouvelle saisie des artefacts numérotées de 4000 à 4316. On estimait alors l'assemblage à environ 2000 monnaies dont plusieurs artefacts non-monétaires. Il s'agissait essentiellement de petites monnaies de bronze dépassant rarement 1 cm de diamètre, principalement émises entre la seconde moitié du IVe siècle et la période byzantine de Carthage ; la collection serait donc représentative de l'Antiquité tardive. Mais un grand nombre de ces monnaies étaient dans un état de conservation très médiocre : peu d'entre elles étaient lisibles, et certaines étaient fortement endommagées par les produits de corrosion.

1.3.3 Objectifs des travaux de recherches

La première étape de notre travail a consisté à nettoyer les artefacts de la collection, afin de permettre la lecture des monnaies et la collecte pour chacune, dans la mesure du possible, des données suivantes : matériau, diamètre, poids, axe, dénomination ; au droit : autorité émettrice, titulature, détails du portrait ; au revers : type, marque d'atelier ou d'officine, année d'émission ; particularités des coins, état de conservation, références, etc.

[83] Dubreuil, « Les trouvailles monétaires (1994-1999) », *op. cit.*, p. 110.

[84] David Tessier, lettre inédite à Pierre Senay, 2002, exemplaire conservé au Laboratoire d'archéologie et patrimoine de l'UQAR.

Les méthodes employées et la structure de la base de données sont précisées dans le prochain chapitre. Nous souhaitons interroger les données obtenues afin de compléter nos connaissances de l'histoire économique du site du Monument circulaire, puis les confronter à celles de Carthage. Présenté sous la forme d'un catalogue conforme aux attentes des numismates[85], l'inventaire sera une contribution de plus au corpus numismatique de la métropole africaine. Cet inventaire pourra servir pour des études comparatives avec des trouvailles similaires ou contemporaines de l'Afrique du Nord antique, mais aussi à alimenter des études transversales.

Nous espérons également appliquer des méthodes d'études « archéo-numismatiques » qui consistent à prendre en compte la monnaie dans toute sa dimension archéologique, c'est-à-dire reliée à son contexte d'origine ; cette méthodologie sera explicitée dans le prochain chapitre avant d'être appliquée au cours du dernier chapitre sur un ensemble de monnaies provenant de l'une des campagnes de fouille canadienne. Au-delà de ce mémoire, nous espérons pouvoir publier ce catalogue afin de permettre la diffusion de nos résultats, ce qui constituerait un bel hommage à toutes les personnes ayant travaillé de près et de loin sur la collection numismatique de ce site, à commencer par Pierre Senay.

[85] Bompaire et Dumas, *op. cit.*, p. 207-218.

CHAPITRE 2
MÉTHODOLOGIE, TRAITEMENT ET INVENTAIRE DES DONNÉES

Dans ce chapitre, nous verrons le portrait initial de la collection tel que j'en pris possession ainsi que l'état de ses archives, notamment manuscrites et qui restent inédites. Dans un second temps, nous nous attarderons sur la nature de la collection et la méthode déployée aux fins d'étude des artefacts, puis celle concernant le nettoyage et la conservation des artefacts[1]. Enfin, le chapitre présentera la structure de la base de données et les méthodes mises en œuvre pour la collecte des informations.

2.1 L'ÉTAT INITIAL DE LA COLLECTION

2.1.1 La conservation des monnaies de médailler

En conclusion du chapitre précédent, nous exposions brièvement la manière dont la collection évolua avant d'arriver au Laboratoire d'archéologie et patrimoine de l'UQAR. Les monnaies se répartissaient à travers différents supports dont quatre albums de marque *Uni-Safe*. Le premier, étiqueté « Carthage. Médailler 19767 *(sic)* et 1978 », contenait les monnaies des catalogues publiés par Lucien Guimond à la suite des campagnes archéologiques de 1976 et de 1978[2]. Sous chaque case se trouvait un numéro de 1 à 414, en séquence discontinue. Le second album, étiqueté « Carthage. Médailler 1979 », possède les mêmes caractéristiques que le précédent avec une numérotation discontinue allant de 415 à

[1] À ce sujet, je remercie monsieur Jean-Marc Doyen pour tous les conseils qu'il m'a donné, notamment sur le traitement des monnaies issues de contextes archéologiques.

[2] Guimond, « Les monnaies des campagnes 1976 et 1978 », *op.cit.*, p. 25-50, 3 pl. ; Guimond, « Monnaies des campagnes 1978 et 1979 », *op. cit.*, p. 55-72, 1 pl.

1390. Le troisième, étiqueté « Carthage. Médailler 1982 et 1994-2002 », ne contenait que quelques monnaies réparties dans la première page ; des étiquettes qui n'étaient pas à leur emplacement initial indiquaient une numérotation discontinue de 2000 à 2064. Enfin, le dernier album ne portait pas de titre et ne contenait aucun artefact ; la numérotation des cases s'étendait de 342 à 409.

Fig. 12. Albums numismatiques de la collection du Monument circulaire

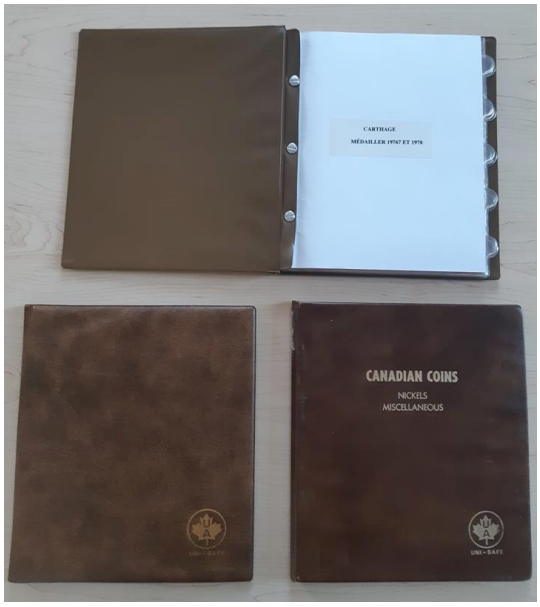

© Cliché Jérémy Gribaut

Les monnaies conservées dans ces albums se trouvaient dans bien des cas dans un niveau de dégradation avancée, détériorées par la matière plastique des pages ou par un nettoyage mal stabilisé. Tous les numéros ne correspondaient pas à ceux des catalogues monétaires de Lucien Guimond ; des ratures laissaient deviner des remaniements et certains numéros raturés et rayés étaient peu lisibles.

2.1.2 Les archives manuscrites

Les fiches manuscrites comprennent celles des monnaies lisibles mises en album et celles des monnaies illisibles. Elles sont numérotées de 1 à 3021, de façon discontinue. Elles correspondent aux artefacts monétaires des campagnes 1976, 1978, 1979, 1982, 2000 et

2001[3]. Le boitier des fiches des monnaies lisibles est divisé en quatre parties, la première comprenant les fiches des monnaies de la campagne 1976 mises dans le premier album et numérotées de 1 à 273. La seconde partie rassemble les fiches monétaires de la campagne 1978, numérotées de 282 à 412, dont les monnaies ont aussi été incluses dans le premier album. La troisième partie, la plus importante, réunit les fiches des monnaies de la campagne 1979 numérotées de 420 à 1371[4] incluses dans le second album. Enfin, la dernière partie rassemble les fiches monétaires de la campagne 1982, dont les numéros s'étendent de 2000 à 2069. Cette partie comprend aussi des fiches numérotées de 249 à 343 concernant des artefacts issus des campagnes 1982, 2000 et 2001, des fiches numérotées de 3001 à 3021 de façon discontinue renseignant des artefacts monétaires de la campagne de 1982 et cinq fiches monétaires numérotées 227, 232, 233, 323.02 et 922 renseignant des monnaies de la campagne de 2000.

Les fiches des monnaies illisibles ont été regroupées en cinq liasses. La première comprend des fiches numérotées de 278 à 416 de façon discontinue (campagne 1978), la seconde indique les numéros 420 à 549 mais comprend des fiches numérotées de 422 à « 534-535 » (campagne 1979)[5]. L'inscription de la troisième liasse indique les numéros 550 à 850 alors qu'elle contient les fiches 550 à 847 (campagne 1979). La quatrième liasse semble inclure les fiches 851 à 1199 alors qu'elle comprend les fiches 853 à 1199 (campagne 1979). Le cinquième et dernier paquet rassemble les fiches monétaires 1200 à 1390 (campagne 1979). Les fiches, imprimées sur du papier cartonné d'une demi-page, renseignent au recto un numéro, le matériau (« matériel »), le site, le nom, les données métrologiques ; elles comprennent des espaces pour une description, un emplacement pour une photo ainsi que

[3] Bien que le boîtier contenant les fiches des monnaies lisibles porte l'inscription « Carthage. Fichier des monnaies. 1976-2002 ».

[4] Bien qu'il soit inscrit « 1979 N° 420-1000 médailler » sur l'intercalaire de ce volet

[5] On comprend par la structure des liasses et des fiches manquantes qu'un tri a été opéré pour distinguer les fiches des monnaies illisibles de celles étant lisibles, mises à part dans le boîtier.

quelques renseignements supplémentaires (numéro de catalogue, restauration, photographie, dessin « à faire » ou « fait ».

Fig. 13. Recto et verso d'une fiche monétaire de la collection du Monument circulaire

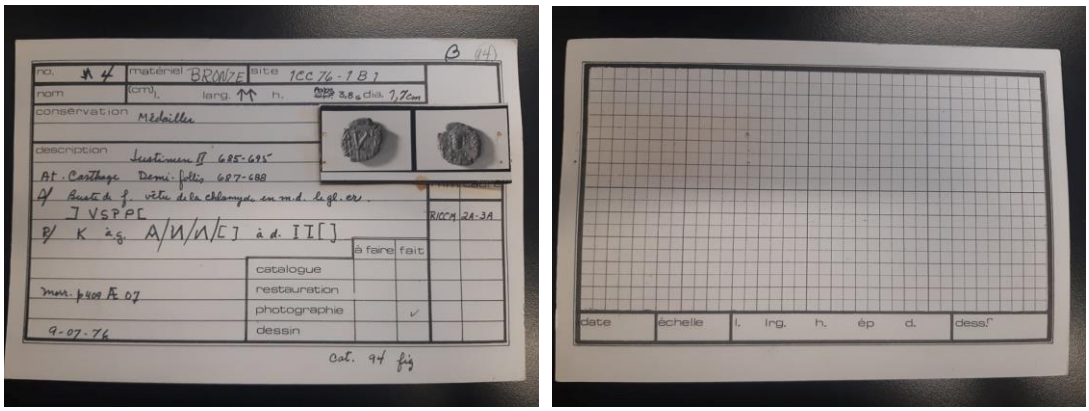

© Cliché Jérémy Gribaut

Le revers porte parfois un quadrillage pour un dessin à l'échelle, avec quelques données supplémentaires (échelle, épaisseur, etc.). Certaines fiches présentent un aspect plus « artisanal » car rédigées à la main sur du papier cartonné vierge, ou encore sur des photocopies sur papier des fiches d'origine. Les archives de la collection se composent donc de quelques documents inédits retraçant les démarches successives de traitement et d'inventaire de la collection, dont toutes n'ont pas abouti. Il faut y ajouter la documentation de l'inventaire entrepris par Nicolas Beaudry et les membres du LAP qui, entre 2011 et 2016, ont documenté 317 artefacts (numérotés de 4000 à 4316) sur des fiches descriptives conservées dans des classeurs.

2.1.3 Les monnaies non incluses dans les albums

Les monnaies qui n'étaient pas incluses dans un des albums se trouvaient dans des sachets, groupés par campagne, eux-mêmes dans des boites en plastique rigide. La nature des étiquettes et des sachets ainsi que les annotations et la graphie différaient d'une campagne à une autre et la majorité des monnaies parmi les campagnes postérieures à 1998 étaient encore telles qu'elles avaient été mises en sac sur le site, dans leur sachet et avec leur étiquette.

Seules les monnaies nettoyées et inventoriées par les membres du LAP entre 2011 et 2016 étaient dans un sachet neuf, individuel, avec une étiquette en papier sans acide, de format standard numéroté de 4000 à 4316. Les sachets étaient conservés dans des boîtes en carton non acide où elles étaient réparties parmi les catégories : à vérifier, identifiés et incertaines. Ces monnaies sont toutes issues des campagnes 2000 à 2002.

La plupart des autres, dans leurs sachets d'origine, étaient dans un niveau de dégradation avancé en raison de la corrosion. Les monnaies de la campagne de 1979 comptaient parmi les mieux conservées et avaient même été rassemblées par opération. À partir de la campagne 1994 les sachets donnent l'impression d'une récolte et d'un traitement des artefacts sur le terrain moins soignés, avec des étiquettes souvent moins claires.

2.2 LA COLLECTE DES DONNEES

2.2.1 La méthode de nettoyage et de conservation

La composition des monnaies de bronze est bien souvent complexe à déterminer car trop altérée suite à une période d'enfouissement trop longue dans un sol aux propriétés nocives pour le métal[6]. L'équilibre entre l'objet et son milieu d'enfouissement détermine la façon dont l'artefact métallique nous parvient à des degrés divers de transformation et pourquoi sa survie peut être gravement compromise par la fouille, puisque cette dernière reste une activité destructrice, qui compromet brutalement la stabilité d'un matériau placé dans un milieu depuis fort longtemps et qui s'était adapté par une transformation physico-chimique de sa nature, jusqu'à atteindre une stabilité conditionnée par les caractéristiques du milieu ambiant. Ainsi, une faible proportion des artefacts métalliques survivent matériellement à leur découverte et il faut souvent les interpréter puisqu'ils ne sont que fragmentaires[7]. La

[6] Judy Logan, *Identification des métaux dans les objets archéologiques*, Notes de l'ICC, n° 4/1, Ottawa, Institut canadien de conservation, 2007 [2002], p. 1-2.

[7] Marie-Claude Berducou, dir., *La conservation en archéologie. Méthodes et pratique de la conservation-restauration des vestiges archéologiques*, Paris, Masson, 1990, p. 16 et p. 19.

première étape du nettoyage des objets en métal est de déterminer si la corrosion est dangereuse pour l'objet, notamment lorsqu'elle est active ; dans ce cas, elle entraine une perte continue de la matière et exige des mesures pour la freiner ou prévenir les dommages. On la détecte par une augmentation rapide de volume qui cause un écaillage ou un effritement de la surface : tout objet en métal entouré d'écailles ou de poudre vert pâle formant des taches à la surface (la « maladie du bronze »[8]) peut être considéré en état de corrosion active, et c'est le cas de nombreuses monnaies en bronze de la collection. Le facteur de croissance principal de ces produits de corrosion est l'humidité[9] : des artefacts métalliques se conserveront bien mieux dans un milieu sec avec moins de 40% d'humidité relative, Il est donc très important que le taux d'humidité relative des milieux de travail et de conservation soit maintenu en-deçà de ce seuil.Aussi, une température instable mais aussi le matériau des rangements des artefacts peuvent être des facteurs de détérioration, il faut régulièrement inspecter les objets et matériaux en contact avec les artefacts afin de s'assurer de leur bon état. Dans les installations du LAP où nous avons traité les artefacts et où ils sont conservés dans des contenants répondant aux normes muséales, la température était maintenue constante et le taux d'humidité relative est demeuré sous 40 %. Aussi, les matériaux d'emballage ont été renouvelés en cours de traitement pour permettre la conservation des artefacts »

Mon milieu de travail obéissait à plusieurs critères essentiels, tels que définis par l'Institut canadien de conservation[10] : un endroit de travail dégagé, bien éclairé et bien aéré, avec une table et un plateau roulant pour déposer les artefacts, de préférence dans un petit plateau et des contenants adaptés afin d'éviter leur dispersion. J'ai utilisé des petits étuis en

[8] Judy Logan et Lyndsie Selwin, *Comment reconnaître la corrosion active*, Notes de l'ICC, n° 9/1, Ottawa, Institut canadien de conservation, 2007 [1986], 4 p.

[9] Marina Lykiardopoulou, « Conservation of numismatic collections » dans *Memoria de las reuniones de ICOMON* (Stavanger/Vienne, Norvège/Autriche, 1995/1996), Madrid, Museo Casa de la Moneda, 1997, p. 7-14.

[10] Bob Barclay et Charles Hett, *Nettoyage, polissage et cirage du laiton et du cuivre*, Notes de l'ICC, n° 9/3, Ottawa, Institut canadien de conservation, 2007 [1986], 4 p ; Tom Stone, *Le soin des pièces de monnaie et des médailles*, Notes de l'ICC, n° 9/4, Ottawa, Institut canadien de conservation, 2007 [1989], 6 p.

plastique rigide pour déplacer et manipuler les objets en toute sureté, ainsi que des sachets en polypropylène. Nous avions à cœur de prendre de grandes précautions puisque de nombreuses monnaies pourtant bien traitées plusieurs décennies plus tôt sont aujourd'hui très abîmées à cause d'étuis composés de PVC (polychlorure de vinyle), particulièrement nocifs pour les monnaies en alliage cuivreux. La table et les plateaux étaient recouverts de feuilles de papier superposées qui protégeaient la surface des taches mais servaient aussi de matelassure pour l'objet pendant le traitement. Les feuilles étaient fréquemment remplacées afin d'assurer la propreté continue de la surface. Enfin, les produits de nettoyage mécanique étaient placés sur un plateau à part et ceux des produits chimiques dans une pièce annexe avec un espace de travail dédié à cette tâche. Avant d'amorcer la phase de nettoyage, et notamment chimique, je notais toujours le numéro d'inventaire sur un document à part et sur la base de données : date de traitement, moyen employé, auteur et date de la saisie. Je portais également des gants propres (de coton ou de vinyle) pour éviter de transférer l'humidité, les huiles et les sels des doigts aux surfaces de métal, ainsi qu'un sarrau à manches longues lors des nettoyages chimiques pour me prémunir de tout risque d'éclaboussure.

La méthode de nettoyage fut divisée en différentes étapes afin de maximiser la lisibilité de l'artefact puis sa conservation. Au cours du nettoyage, j'appliquais deux mesures systématiques : la stabilisation, qui consistait à retirer les dépôts superficiels (distincts des traces taphonomiques) et à interrompre une éventuelle corrosion active par un trempage (voir plus bas), puis au retrait des concrétions et produits de corrosion pour permettre l'identification. Pour ce faire, j'utilisais deux méthodes de nettoyage : un traitement mécanique de surface, localisé, pour retirer les concrétions et les produits de corrosion à l'aide d'un scalpel, d'une aiguille ou d'un grattoir de bois sous une loupe binoculaire[11] ; un traitement chimique dans un bain à ultrason, moyen très efficace pour atteindre les produits de corrosion les plus épais. Ce procédé brise ainsi la corrosion et les autres dépôts étrangers,

[11] Christiant Bulté, « La restauration du trésor de Pédernec », dans Odile Walrave, éd., *La restauration à la Bibliothèque nationale de France : manuscrits, monnaies, reliures, photographies, estampes*, Paris, Bibliothèque nationale de France, 2003, p. 166.

qui se séparent de la surface de l'objet, mais il faut néanmoins rester prudent : le nettoyage chimique est un dernier recours quand le nettoyage mécanique ne suffit pas[12]. Le métal à nettoyer selon ce procédé doit être placé dans la cuve du bain à ultrason contenant un liquide de nettoyage ; nous avions en notre possession un nettoyant neutre de la marque Elma Tec Clean (N1) prévu pour les concrétions légères, puis un nettoyant légèrement acide de la même marque (S1). La solution neutre comme la solution légèrement acide se composaient de 3 à 5% de produit nettoyant pour le reste d'eau distillée. Lors des phases de nettoyage par bain à ultrason, chaque monnaie immergée était au préalable identifiée dans un registre et isolée sur un bac en acier inoxydable puis celui-ci était photographié avant le bain afin de prévenir tout risque de dispersion et de mélange à cause des vibrations. La solution appliquée ainsi que le temps et la température du bain étaient systématiquement indiquées sur le registre pour chaque fournée (généralement des bains de 15 à 30 min à 60 °C). Lorsque l'étape de nettoyage était terminée, j'appliquais un nettoyage mécanique si nécessaire, puis je procédais au rinçage et au trempage des monnaies. Le rinçage concernait les monnaies ayant subi un traitement mécanique et se faisait à l'aide d'eau courante ou déminéralisée pendant dix à trente minutes, dans un contenant en acier inoxydable ou des bacs individuels en plastique inerte. Pour les monnaies ayant subi un nettoyage chimique, je procédais à un trempage d'au moins 48 heures, durant lesquelles les monnaies restaient dans des bacs individuels en plastique inerte. Je les retournais toutes les 24 heures en changeant l'eau. Elles étaient ensuite séchées au moins 48 heures, pendant lesquelles elles étaient retournées aux 24 heures. Toutes ces étapes étaient notées dans un registre prévu à cet effet, comprenant le numéro de la monnaie, la date et les étapes successives de nettoyage. L'application de gel de silice, qui permet de limiter les effets de l'humidité sur des artefacts même mis sous vitrine ou à l'abri dans un casier[13], ne fut pas retenu car les conditions de conservation des monnaies après

[12] Gerhard Welter, *Cleaning and Preservation of Coins and Medals: With an Appendix, Grading Coins*, New York, Argonaut Inc., 1970 [1965], p. 32-33 ; Jacques Meissonnier, « Les monnaies découvertes en fouille : leur restauration et leur étude », *ARAAFU Cahier technique*, n° 2, 1996, p. 47.

[13] Raymond H. Lafontaine, « Le gel de silice », *Bulletin technique*, n° 10, Ottawa, Institut canadien de conservation, 1987, 19 p.

nettoyage ont été jugées satisfaisantes : chaque artefact fut rangé dans un sachet en plastique inerte adjoint d'une étiquette en papier inerte rédigée au crayon de bois renseignant son numéro d'inventaire, le numéro du sachet et l'année de la campagne correspondante.

2.2.2 Structures de la base de données

Dans cette partie, nous verrons la structure de la base de données sur MS Excel 2007 et des différentes parties qui la composent[14]. Nous avons réparti les données dans quatre tableaux, « Sachet », « Sachet-US », « US » et « Monnaies », qui fonctionnent en concordance les uns avec les autres, chaque artefact ayant reçu un numéro d'inventaire ou repris ceux donnés précédemment.

Le tableau « Sachet » documente l'état des sachets individuels qui composaient la collection telle que nous l'avons prise en charge. Il possède douze champs dont le premier, *Numéro sachet* est un numéro unique (1 à 1205) attribué au sachet. *Numéro inventaire* présente les numéros d'inventaire des artefacts contenus dans le sachet[15]. Les numéros d'inventaire existants ont été conservés ; les artefacts qui n'avaient pas été inventoriés ont été numérotés à partir de 5000. Les colonnes *Étiquette* et *Date sachet* présentent la transcription intégrale de l'étiquette du sachet et la date inscrite sur celle-ci, ou lorsqu'aucune date précise n'est indiquée, l'année et si possible le mois Les six prochaines colonnes renseignent des données complémentaires. *Nb d'artefacts (étiquette)* indique le nombre d'artefacts déclaré sur l'étiquette. *Nb d'artefacts (sachet)* est le nombre d'artefacts effectivement trouvés dans le sachet d'origine ; les artefacts déplacés dans les albums sont comptabilisés à part (voir plus bas). *Nb d'artefacts (refusés)* indique le nombre d'artefacts rejetés par un tri antérieur au nôtre tel que déclaré sur l'étiquette et qui n'existent plus. *Nb d'artefacts (détruits)* indique le nombre d'artefacts dissous au cours d'un nettoyage antérieur au nôtre tel que déclaré sur l'étiquette. *Nb d'artefacts (médailler)* recense le nombre d'artefacts déplacés de leur sachet

[14] En préambule, je signale que six artefacts ou sachets ont été annulé (à cause des doublons de numéros d'inventaire et de numéros de sachets), ce qui explique la mention « ANNULATION » dans la base de données.

[15] Il s'agit du même numéro que dans la colonne *Inv* du tableau « Monnaies » (voir plus bas).

d'origine dans l'un des albums (« médaillers ») ; dans pareil cas, l'étiquette d'un sachet vide ou incomplet pouvait être le seul témoin de ce déplacement. La colonne *Total* indique le total des artefacts physiquement contenus dans le sachet et de ceux qui ont été déplacés dans un album. La case *Résidus* indique la présence ou l'absence (O/N) de poussière métallique résiduelle, témoin d'une forte détérioration. La dernière colonne *Commentaire* consigne des observations complémentaires.

Le second tableau « Sachet-US » permet de faire le lien entre les sachets qui composaient la collection et la provenance des artefacts. Il est composé de quatre colonnes : *Numéro sachet*, puis *US* qui indique l'unité stratigraphique (US) d'origine des artefacts ou ce qui semble le plus s'en approcher quand celle-ci est inconnue. La case suivante, *Opération*, indique le numéro ou le nom de l'opération à laquelle l'US appartient ; enfin, la colonne *Campagne* indique l'année correspondante.

Le troisième tableau, « US », expose les détails concernant chacune des US. La colonne *Inventaire des US*, présente chaque US, suivi de la *Campagne* qui indique l'année correspondante. Les trois colonnes *Opération*, *Zone* et *Lot* identifient respectivement l'opération, la zone et le « lot » ; ce dernier correspond le plus souvent au mobilier d'une US mais semble parfois être un sous-ensemble du mobilier d'une US, ou inversement, celui d'un groupe d'US.

Le quatrième tableau, « Monnaies », est le plus important. Il répertorie le maximum d'informations sur chaque artefact dans 31 colonnes, réparties en plusieurs groupes. Les premières colonnes exposent les informations nominales et chronologiques concernant l'artefact, en commençant par son *Numéro Inventaire* (ou *Inv*), la *Campagne*, l'existence ou non d'une fiche monétaire dans les archives manuscrites de la collection (*Fiche*, O/N), puis s'il s'agit d'un artefact monétaire (*Monnaie*, O/N). Viennent ensuite la *Dénomination* et son *Autorité* émettrice. Les deux colonnes suivantes exposent la fourchette chronologique de la date d'émission de l'artefact, entre une *Date haute* la plus ancienne et une *Date basse*, plus récente. La colonne suivante associe la monnaie à une période, depuis la période punique jusqu'à la période abbasside. Ce découpage s'appuie essentiellement sur les dynasties

impériales (périodes julio-claudienne, flavienne, antonine, etc.), mais certaines sont des découpages plus arbitraires comme la période romaine tardive qui correspond à la fin de la période constantinienne jusqu'à prise de Carthage par les Vandales (364-428).

Les neuf colonnes suivantes rendent compte des données métrologiques et de l'état de conservation de chaque artefact. La première colonne *Mat* identifie son matériau (*Æ* pour le cuivre et ses alliages, Pb pour plomb, Fe pour fer, B pour billon). La colonne *Dia* indique son diamètre mesuré en centimètres. La colonne suivante indique le *Poids* de l'artefact en grammes. L'*Axe*, l'orientation du droit par rapport au revers, est exprimé en heures. Viennent ensuite deux colonnes rendant compte de l'usure de la monnaie au droit (*Usure droit*) et au revers (*Usure revers*) sur une échelle de 1 à 10 (voir fig. 14 plus bas), puis deux autres colonnes rendant compte de la corrosion de la monnaie au droit (*Corrosion droit*) et au revers (*Corrosion revers*), sur une échelle de 1 à 5 (voir fig. 15 plus bas). Ces échelles sont adaptées de l'Inventaire des trouvailles monétaires suisses (ITMS) pour les monnaies de fouille, révisées par Jean-Marc Doyen[16] qui propose une concordance entre les degrés d'usure et la durée de circulation.

Fig. 14. Indice d'usure des monnaies de 1 à 10

[16] « Usure et corrosion : tables de référence pour la détermination de trouvailles monétaires. Abnutzung und Korrosion : Bestimmungtaflen zum Bearbeitung von Fundmünzen », Inventaire des trouvailles monétaires suisses, Lausanne-Zürich, 1995, [en ligne ITMS – Inventaire des trouvailles monétaires suisses (trouvailles-monetaires.ch)], page consultée le 14/03/2023 ; Jean-Marc Doyen, *Économie, monnaie et société à Reims sous l'Empire romain. Recherches sur la circulation monétaire en Gaule Septentrionale intérieure*, Reims, Bulletin de la Société archéologique champenoise, t. 100, 2007, p. 26-28. Jean-Marc Doyen fait débuter sa table de degrés d'usure à zéro mais nous l'avons adaptée en la faisant débuter à 1.

© « Aspect physique des monnaies (après nettoyage) en fonction des degrés d'usure », dans Jean-Marc Doyen, *Économie, monnaie et société à Reims sous l'Empire romain. Recherches sur la circulation monétaire en Gaule Septentrionale intérieure*, fig. 4.

Fig. 15. État de corrosion des monnaies de 1 à 5 (non corrodé à entièrement corrodé)

1

2

3

4

5

® ITMS, Version internet du supplément bulletin IFS ITMS IRMS 2, 1995

Stéphane Martin a récemment émis des réserves sur cette méthode en raison de sa subjectivité, car il voit dans l'usure un indice de l'intensité de la circulation plutôt que de sa durée[17]. Nous avons quand même pris le parti d'inclure cette mesure de l'usure que le lecteur sera libre d'interpréter ; quant à la mesure de la corrosion, elle permettra au lecteur d'apprécier la contribution des archives manuscrites, croquis et photos attestant de leur état d'origine dans l'interprétation de monnaies aujourd'hui très corrodées.

Fig. 16. Tableau de concordance entre degré d'usure et durée de circulation d'une monnaie

Indices d'usure	N^{bre} d'années	Indices d'usure	N^{bre} d'années
0	0	5-6	± 32
0/1	± 1	6	± 35
1	± 1-2	6-7	± 38
1-2	± 3	7	± 40
2	± 5	7-8	± 44
2-3	± 12	8	± 63
3	± 18	8-9	± 70
3-4	± 20	9	± 76

[17] Stéphane Martin, « Circulation de la monnaie et données archéologiques. L'apport de la stratigraphie à l'histoire monétaire », *Pallas*, vol. 99, 2015, p. 161-162.

4	± 24	9-10	± 92
4-5	± 28	10	> ± 100
5	± 30		

© Tableau de concordance mis au point par Jean-Marc Doyen, comm. pers.

Cinq colonnes rendent comptent de la description et de l'iconographie de chaque artefact. Les deux premières colonnes exposent la titulature inscrite au droit (*Inscription droit*) ainsi que son iconographie (*Droit*) ; les deux suivantes transcrivent les inscriptions du revers (*Inscription revers*) et présentent son iconographie (*Revers*)[18]. Les descriptions iconographiques du droit suivent l'ordre suivant : nom, coiffure (lauré, diadémé, couronné, etc.), orientation du buste (à dr., de f., à g.), type de barbe, costume (chlamyde, *paludamentum*, etc.), objet dans la main g., objet dans la main dr. Les personnages et personnifications sont nommés en latin sauf quand leur nom est francisé[19]. Les types monétaires les plus récurrents sont stéréotypés afin d'éviter toute confusion, avec un rappel dans la partie commentaire du type monétaire correspondant[20]. La dernière colonne de cette partie, *Atelier et officine*, renseigne l'atelier monétaire de production de la monnaie et son officine lorsque ceux-ci sont lisibles.

[18] La base de données utilise des caractères et symboles spéciaux de la police Unicode « Athena Ruby » mise au point par *Dumbarton Oaks* ainsi que les différentes polices Unicodes mises au point par Ulrich Werz et qui permettent d'insérer les lettres spécifiques et ligaturées, les symboles et les monogrammes présents dans les dix volumes du *RIC*. Pour les signes et symboles spéciaux de la Dumbarton Oaks, Florence Codine-Trécourt et Sarah Guillaume, « Du plomb au pixel. Transcrire les légendes des monnaies du haut Moyen Âge », *Revue numismatique*, vol. 168, 2012, p. 261-277 ; Pour les symboles spéciaux du *RIC*, Ulrich Werz, *RIC Sonderzeichen für Mac, Windows and Unix*, Lörrach, 2016, 42 p. ; pour la reproduction des titulatures : Jean-Marc Doyen, « Fiche technique : principaux signes diacritiques et leur emploi en numismatique », communication au séminaire « Séminaire d'épigraphie et de numismatique », Lille (14-15 décembre 2017), 1 p.

[19] Doyen, *Économie, monnaie et société à Reims sous l'Empire romain*, *op. cit.*, p. 26-28.

[20] Voir « Liste des abréviations, des sigles et des acronymes », sous-partie IV, « Types monétaires récurrents et leurs descriptions normalisées ».

Les huit dernières colonnes du tableau « Monnaies » proposent des informations complémentaires sur l'artefact : un renvoi à un catalogue de référence numismatique (*Référence*) ; son numéro d'ordre dans un catalogue où il aurait déjà été inventorié (*Concordance inventaire*). Les trois colonnes suivantes indiquent qui a assuré le nettoyage de l'artefact (*Nettoyage*), le traitement appliqué (*Traitement*) ainsi que la date du traitement (*Date Traitement*) ; plusieurs dates peuvent se chevaucher, selon le nombre de manipulations et de nettoyages subis par l'artefact. Viennent ensuite la colonne *Date saisie* qui indique la date de saisie des informations et la colonne *Photo* qui précise si l'artefact a été photographié. Enfin, la colonne *Commentaire* enregistre des informations complémentaires sur la nature de l'artefact (monnaie fragmentaire, fausse monnaie, artefact non monétaire, etc.) et les éventuelles traces de taphonomie ; son état de conservation (fissurée, fondue, entaillée, percée, etc.) ; la présence de produits de corrosion ; ses particularités (droit ou revers lisse, flan mince ou épais, frappe décentrée, surface concave ou ondulée, etc.) ; s'il s'agit d'une imitation d'un type monétaire ou de quel type il s'agit.

2.2.3 Identification et interprétation des artefacts

Dans cette partie, je parlerai des « outils » utilisés pour identifier les artefacts monétaires et non-monétaires, à savoir les principaux manuels et catalogues de référence numismatique ainsi que les plus modestes publiés sous forme d'articles. Deux catalogues principaux ont été utilisés pour identifier les monnaies puniques : l'ouvrage de Jacques Alexandropoulos sur les monnaies de l'Afrique antique[21], divisé en trois parties dont la première concerne le monnayage de la Carthage punique jusqu'à la destruction de la cité par les Romains en 146 avant J.-C., et l'important *CNP* de Mauro R. Viola[22]. Du principat d'Auguste jusqu'à la fin de l'Empire romain d'Occident, l'ouvrage classique d'Henry

[21] Jacques Alexandropoulos, *Les monnaies de l'Afrique antique (400 avant J.-C. – 40 après J.-C.)*, Toulouse, Presses universitaires du Mirail, 2001, 507 p., XVII pl.

[22] Mauro R. Viola, *Corpus Nummorum Punicorum*, Rome/Pavie, Numismatica Varesi, 2010, 960 p.

Cohen[23] a notamment permis de croiser plusieurs catalogues de référence pour le Haut Empire. Ouvrage de référence pour le monnayage romain tardif, le *LRBC* de Robert A. G. Carson, Philipp V. Hill et John P. C. Kent[24] s'est aussi avéré très utile pour de nombreuses monnaies du IVe siècle, ainsi que le chapitre sur les monnaies des fouilles américaines de Carthage rédigé par T. V. Buttrey et R. B. Hitchner[25]. J'ai également repris, après vérification, des références que Lucien Guimond utilisa dans ses propres catalogues, notamment des articles de Cécile Morrisson et de Robert Turcan[26]. Aussi, plusieurs volumes du *RIC* se sont révélés indispensables dans l'identification des monnaies des Haut et Bas Empires, notamment le volume I et les volumes VII à X[27] ; cependant, les datations proposées par les volumes du *RIC* ont déjà été remises en question malgré des révisions et si ces volumes et le *LRBC* sont des incontournables, ils sont souvent insuffisants pour identifier des monnaies de bronze très mal préservées. Pour pallier à ces difficultés, nous avons fait appel à la ressource en ligne *Tesorillo*[28], mise au point par Manuel et Javi Pina et basée sur

[23] Henry Cohen, *Description historique des monnaies frappées sous l'empire romain*, tome 7, Paris, imp. A-E Rochette, 1868, 500 p., VIII pl.

[24] Robert A. G. Carson, Philip V. Hill et John P. C. Kent, *Late Roman Bronze Coinage. A. D. 324-498*, Londres, Spink and Son, 1978 [1960], 113 p., IV pl.

[25] T. V. Buttrey et R. B. Hitchner, « The Coins », dans John H. Humphrey (dir.), *Excavations at Carthage. 1975-1979. Conducted by the University of Michigan*, vol. 4, Tunis, Cérès Production, 1978, p. 99-163.

[26] Cécile Morrisson, « La trouvaille d'Aïn Kelba et la circulation des *minimi* en Afrique au début du VIe siècle », *Mélanges de numismatique, d'archéologie et d'histoire offerts à Jean Lafaurie*, Paris, Société française de numismatique, 1980, p. 239-248, pl. XXV ; Robert Turcan, « Trésors monétaires trouvés à Tipasa : la circulation du bronze en Afrique romaine vandale aux Ve et VIe siècles après J.-C. », *Libyca*, vol. 9, 1961, p. 201-257, IV pl.

[27] C. H. V. Sutherland, dir., *RIC*. Vol. I, édition révisée. *From 31 BC to AD 69*, éd. par C. H. V. Sutherland et R. A. G. Carson, Londres, Spink and Son, 1984 [1923], 305 p., XXXII pl. ; Patrick M. Bruun, *RIC*. Vol. VII. *Constantine and Licinius. A. D. 313-337*, éd. par C. H. V. Sutherland et R. A. G. Carson, Londres, Spink and Son, 1966, 779 p., XXIV pl. ; J. P. C. Kent, *RIC*. Vol. VIII. *The family of Constantine I. A. D. 337-364*, éd. par C. H. V. Sutherland et R. A. G. Carson, Londres, Spink and Son, 1981, 609 p., XXVIII pl. ; J. W. E. Pearce, *RIC*. Vol. IX. *Valentinian I – Theodosius I*, éd. par Harold Mattingly, C. H. V. Sutherland et R. A. G. Carson, Londres, Spink and Son, 1951, 334 p., XVI pl. ; J. P. C. Kent, *RIC*. Vol. X. *The Divided Empire and the Fall of the Western Parts. AD. 395-491*, éd. par R. A. G. Carson, J. P. C. Kent et A. M. Burnett, Londres, Spink and Son, 1994, 509 p., LXXX pl.

[28] Manuel Pina et Javi Pina, *Tesorillo* [en ligne] https://www.tesorillo.com/aes/home.htm.

l'ouvrage de Guido Brück[29]. Il s'agit d'un catalogue visuel de 188 types monétaires romains émis entre 317 et 498, accompagnés d'illustrations et de fichiers Excel recensant les variations connues de chaque type monétaire ; il permet d'aborder l'identification et la datation d'une monnaie mal conservée en prenant en compte les corrections apportées aux catalogues de référence comme ceux du *RIC*.

Concernant le monnayage vandale, l'ouvrage classique de Warwick Wroth (*BMCV*)[30] est encore la référence majeure malgré des problèmes d'identification et d'attribution. J'ai également consulté l'ouvrage de Philip Grierson et de Mark Blackburn, le *Medieval European Coinage*[31], ainsi que l'ouvrage de Julius Friedlander qui est encore le seul à signaler le type monétaire au cheval-palmier[32]. Les dates d'émission des monnaies vandales et byzantine par l'atelier de Carthage sont celles établies par Cécile Morrisson appuyés pour un type précis et récurrent par l'article de Gabriela Bijovsky[33] ; l'ouvrage de Helmut Mostecky[34] s'est également révélé utile concernant la datation de certaines séries monétaires vandales. Trois références majeures ont été au cœur de l'identification des monnaies byzantines : le volume I des *Moneta Imperii Byzantini (MIB*) de Wolfgang Hahn, ainsi que les catalogues des collections de Dumbarton Oaks et de la Bibliothèque nationale de France

[29] Guido Brück, *Late Roman Bronze Coinage : An Attribution Guide for Poorly Preserved Coins*, trad. par Alisdair Menzies, Genève, Adeva, 2014 [1961], 148 p.

[30] Warwick Wroth, *BMCV*, Londres, The Trustees, 1911, 527 p.

[31] Philip Grierson et Mark Blackburn, *Medieval European Coinage. With a Catalogue of the Coins in the Fitzwilliam Museum, Cambridge.* Vol. I. *The Early Middle Ages (5th-10th centuries)*, Cambridge, Cambridge University Press, 1986, 674 p.

[32] Julius Friedlaender, *Die Münzen der Vandalen : Nachträge zu den Münzen der Ostgothen*, Leipzig, Georg Wigand's Verlag, 1849, 68 p., II pl.

[33] Gabriela Bijovsky, « From Carthage to the Holy Land : "The Palm Tree" *Nummus* », *Israel Numismatic Research*, vol. 6, 2011, p. 163-174 ; Cécile Morrisson, « L'atelier de Carthage et la diffusion de la monnaie frappée dans l'Afrique vandale et byzantine (439-695) », *Antiquité tardive*, vol. 11, 2003, p. 65-84.

[34] Helmut Mostecky, *Münzen zwischen Rom und Byzanz. Studien zur spätantiken Numismatik*, Louvain-la-Neuve, publications d'Histoire de l'art et d'archéologie de l'Université catholique de Louvain, coll. « Numismatica Lovaniensa », 16, 1997, 196 p., XVI pl.

(*BNF*)[35]. Enfin, la référence utilisée pour le monnayage arabo-musulman a été le catalogue d'Henri Lavoix[36]. Je déplore de n'avoir pu consulter que trop tardivement les ouvrages d'Ali Khiri, Abdelhamid Fenina et Jacques Alexandropoulos sur le monnayage tunisien, de l'Antiquité (tome I)[37] à l'époque arabo-musulmane (tome II)[38].

Aussi, il faut nous pencher sur la nature des artefacts non-monétaires puisqu'il y en a plusieurs dans la collection : un article de Jérémie Chameroy fut d'une grande utilité pour les fausses monnaies émises lors de la période de l'Anarchie militaire (235-284)[39]. Philip Grierson définissait comme contrefaçon les pièces dues à l'initiative de particuliers, et tenait comme authentiques celles émises par un État[40], mais de nos jours, ces définitions ont évolué[41]. Une fausse monnaie est une création frauduleuse faite par des particuliers dans le

[35] Wolfgang Hahn, *Moneta Imperii Byzantini.* Vol. 1. *D'Anastase à Justinien (491-586)*, Vienne, Verlag der Österreichischen Akademie der Wissenschaffen, 1973 [2013], 178 p., XXXVII pl. ; Alfred R. Bellinger, *Catalogue of the Byzantine Coins in the Dumbarton Oaks Collection and in the Whittemore Collection*. Vol. I. *Anastasius I to Maurice, 491-602*, éd. par Alfred R. Bellinger et Philip Grierson, Washington, Dumbarton Oaks, « Research Library and Collection », 1966, 383 p., LXXX pl. ; Philip Grierson, *Catalogue of the Byzantine Coins in the Dumbarton Oaks Collection and in the Whittemore Collection*. Vol. II. *Phocas to Theodosius III, 602-717. Part I. Phocas and Heraclius (602-641)*, éd. par Alfred R. Bellinger et Philip Grierson, Washington, Dumbarton Oaks, « Research Library and Collection », 1993 [1968], 384 p., pl. XXII pl. ; Philip Grierson, *Catalogue of the Byzantine Coins in the Dumbarton Oaks Collection and in the Whittemore Collection*. Vol. II. *Phocas to Theodosius III, 602-717. Part II. Heraclius Constantine to Theodosius III (641-717)*, éd. par Alfred R. Bellinger et Philip Grierson, Washington, Dumbarton Oaks, « Research Library and Collection », 1993 [1968], 344 p., XXIV pl. ; Cécile Morrisson, *Catalogue des monnaies byzantines de la bibliothèque nationale.* Tome I. *D'Anastase Ier à Justinien II (491-711)*, Paris, Bibliothèque nationale, 1970, 844 p., LXIV pl.

[36] Henri Lavoix, *Catalogue des monnaies musulmanes de la Bibliothèque Nationale. Espagne et Afrique*, Paris, Imprimerie nationale, 1891, 571 p., XIV pl.

[37] Ali Khiri et Jacques Alexandropoulos, *Numismatique et histoire de la monnaie en Tunisie.* Tome I. *L'Antiquité*, Tunis, Banque centrale de Tunisie, 2007, 335 p.

[38] Ali Khiri et Abdelhamid Fenina, *Numismatique et histoire de la monnaie en Tunisie.* Tome II. *Monnaies islamiques*, Tunisie, Banque centrale de Tunisie, 2007, 343 p.

[39] Jérémie Chameroy, « A Late Roman Workshop Producing "Divo Claudio" Coins in North Africa », dans Stéphane Krimnek et Jérémie Chameroy (dir.), *Money Matters. Coins Finds and Ancient Coin Use*, Bonn, Dr. Rudolf Habelt, 2019, p. 137-150.

[40] Philip Grierson, *Monnaies et monnayage. Introduction à la numismatique*, *op. cit.*, p. 208-210.

[41] *Faux, contrefaçons, imitations. Actes du quatrième colloque international du Groupe suisse pour l'étude des trouvailles monétaires (Martigny, 1er-2 mars 2002). Fälschungen, Beischläge, Imitationen. Sitzungsbericht des vierten internationalen Kolloquiums der Schweizerischen Arbeitsgemeinschaft für Fundmünzen (Martigny, 1er-2 März 2002)*, Harald R. Derschka, Suzanne Frey-Kupper et (dir.), Lausanne, Éditions du Zèbre, coll. « Études

but de s'enrichir au détriment de l'utilisateur, alors que l'imitation est une création s'inspirant de monnaies officielles pouvant être émise par des faux-monnayeurs, une cité ou même un État pour pallier au manque de numéraire en circulation. L'Empire romain est particulièrement concerné par la fausse monnaie et l'imitation, au point où l'état actuel de la documentation numismatique ne permet pas de bien distinguer l'une de l'autre et d'estimer leur part dans la circulation monétaire. Quant à la contrefaçon, elle est la reproduction contemporaine de monnaies historiques ou rares. On reconnaît une fausse monnaie ou une imitation généralement à ses irrégularités : style inégal et inférieur du type, fautes dans les titulatures, hybridation des iconographies de droit et de revers, etc. Pour les besoins de la collection, j'ai ajouté aux définitions de fausse monnaie et d'imitation celles de d'artefact monétiforme (artefact confondu avec une monnaie, comme un jeton ou une tessère) et d'artefact à vocation monétaire (objet non-monétaire employé comme monnaie, par exemple une rondelle de fer ou de plomb). Enfin, la collection comprend quelques objets classés comme des monnaies mais qui s'avèrent être des fragments métalliques plus ou moins circulaires.

2.3 PERSPECTIVES D'ETUDE NUMISMATIQUE ET ARCHEO-NUMISMATIQUE DES DONNEES DE LA COLLECTION DU MONUMENT CIRCULAIRE

2.3.1 Définir la nature de la collection monétaire

La collection du Monument circulaire est constituée de monnaies de fouille, aussi appelées trouvailles de fouilles archéologiques. Contrairement aux trésors monétaires, l'étude de ces objets a longtemps été négligée car ils sont complexes à aborder et considérés

---

de numismatique et d'histoire monétaire/Untersuchungen zu numismatik und geldgeschichte », 5, 2004, 288 p., XVII pl ; Jérémie Chameroy et Pierre-Marie Guilhard (dir.), *Produktion und Recyceln von Münzen in der Spätantike : 1. Internationales Numismatikertreffen. Produire et recycler la monnaie au bas-empire : 1ères rencontres internationales de numismatiques (15-16 mai 2014, Mainz)*, Verlag des Römisch-Germanischen Zentralmuseums, coll. RGZM-TAGUNGEN, vol. 29, 2016, 296 p. ; Pierre-Marie Guihard, « La fausse monnaie coulée au début du IVe siècle dans la vallée du Nil (Égypte). État de la question », dans Stéphane Krimnek et Jérémie Chameroy (dir.), *Money Matters. Coins Finds and Ancient Coin Use*, Dr. Rudolf Habelt, 2019, p. 83-100.

comme de moindre intérêt ; les monnaies de fouille sont de faible valeur, endommagées par leur milieu d'enfouissement et souvent trop usées pour fournir des renseignements métrologiques et iconographiques. Ce n'est que depuis quelques décennies que leur étude a connu un grand essor, notamment grâce à l'impulsion de Richard Reece[42] : il est aujourd'hui admis qu'elles permettent une restitution plus large et complète de la circulation monétaire, bien que limitée à l'échelle d'un site. Stéphane Martin déplore cependant que les monnaies de fouilles soient « étudiées par période de production plutôt que par période de circulation » et que même la comparaison à l'échelle régionale ne permette pas une restitution fine mais seulement des tendances générales[43]. Philip Grierson a défini deux catégories de trouvailles de fouille : d'une part la trouvaille localisée, associée à une aire limitée comme une villa, utile pour une datation relative mais présentant peu d'intérêt pour le numismate puisque la probabilité de perte est réduite ; d'autre part, les trouvailles sectorielles, mises au jour par la fouille de tout un secteur et généralement en grand nombre, ce qui permet au numismate d'en tirer des conclusions générales et relativement sûres par le biais d'études quantitatives, notamment sur la circulation monétaire. Plus récemment, Marc Bompaire et Françoise Dumas ont proposé trois catégories qui tiennent compte du contexte archéologique : les trouvailles isolées, des monnaies découvertes fortuitement en des lieux divers ; les trouvailles en contexte archéologique, l'ensemble des monnaies mises au jour de façon contrôlée et sur un même site ; le trésor, une monnaie ou un groupe de monnaies déposé intentionnellement et non récupéré[44]. Marc Bompaire et Françoise Dumas distinguent encore les trouvailles en contexte archéologique en deux catégories : les abandons volontaires, découverts principalement dans les sanctuaires, cimetières et dépôts de fondations, et les pertes, retrouvées notamment dans des dépotoirs, des puits ou des fosses[45]. Cette distinction fait

[42] Richard Reece, *Roman Coins and Archeology. Collected Papers*, Wetteren, Moneta, coll. « Moneta », 32, 2003, p. 361-364.

[43] Martin, « Circulation de la monnaie et données archéologiques. L'apport de la stratigraphie à l'histoire monétaire », *op. cit.*, p. 161.

[44] Bompaire et Dumas, *Numismatique médiévale*, *op. cit.*, p. 233-234.

[45] *Ibid*., p. 242-244.

écho à celle que fait Philip Grierson entre le trésor perdu et le trésor volontaire[46]. La collection numismatique du site du Monument circulaire est donc une trouvaille sectorielle, constituée essentiellement de trouvailles en contexte archéologiques parmi lesquelles on peut attendre à la fois des abandons volontaires et des pertes.

2.3.2 Une approche novatrice : l'archéo-numismatique

Il convient maintenant d'aborder le rapport de la numismatique à l'archéologie, qui au cours du XXe siècle, était généralement limité : la production scientifique à propos de la numismatique était jalonnée par des événements historiques précis sensés représenter les rythmes de la monétarisation et des réformes monétaires de l'Empire romain et de ce fait, son utilisation dans les travaux archéologiques se bornait à la datation de contextes archéologiques et à la périodisation de sites. Les progrès dans l'analyse chrono-stratigraphique ont ouvert de nouvelles perspectives à partir des années 1980 et les numismates ont évolué vers une mise en perspective archéologique des monnaies, via notamment l'apport de problématiques issues de l'anthropologie[47]. Les études des protohistoriens travaillant sur les monnaies celtiques furent pionnières dans ce domaine, car les artefacts et les contextes étant insuffisants pour caractériser de nombreux sites, l'étude stratigraphique était essentielle et fut un vecteur privilégié d'approches chrono-stratigraphiques très fines[48]. Ce dynamisme a permis de penser autrement la relation de l'archéologie avec la monnaie, au-delà de la vision économique héritée des numismates du

[46] Philip Grierson, *Monnaies et monnayage. Introduction à la numismatique*, Cécile Morrison (éd. et trad.), Paris, Éditions Aubier, coll. « Collection historique » 1976 [1975], p. 170-178.

[47] Christopher Howgego, Volker Heuchert et Andrew Burnette (éd.), *Coinage and Identity in the Roman Provinces*, Oxford, Oxford University Press, 2005, 228 p., XV pl. ; Christopher Howgego, « The Monetization of Temperate Europe », *The Journal of Roman Studies*, 2013, vol. 103, 2013, p. 16-45 ; Joris Aarts, « Communities and the Empire. The Power of Contextual Analysis », *Archeological Dialogues*, vol. 12, 2005, p. 38-44.

[48] Katherine Gruel et Colin Haselgrove, « Le développement de l'usage monétaire à l'Âge du Fer en Gaule et dans les régions voisines », dans Colin Haselgrove (dir.), *Celtes et Gaulois, l'Archéologie face à l'Histoire*. Vol. 4. *Les mutations de la fin de l'Âge du Fer. Actes de la table ronde de Cambridge (7-8 juillet 2005)*, Glux-en-Glenne, Bibracte, Centre archéologique européen, 2006, p. 117-138.

XIXe siècle, qui se limitaient essentiellement à des études chronologiques, métrologiques et iconographiques. Les numismates ont ainsi renouvelé leur discipline en contribuant à caractériser les contextes archéologiques et en s'intéressant désormais à une approche contextuelle de la monnaie : comment interpréter les différents types monétaires ? Quelles significations avaient-ils pour leurs usagers ? Quel rôle le monnayage a-t-il joué dans la transformation des sociétés et dans quelle mesure l'usage de la monnaie a-t-il évolué au cours des siècles ? Ces nouvelles perspectives, la multiplication des projets archéologiques et la prise en compte plus systématique des monnaies ont permis de renouveler les ouvrages de référence, parfois de fond en comble, notamment en précisant la chronologie de certaines séries monétaires. L'ouvrage de Stéphane Martin s'inscrit dans cette mouvance : par une étude fine du mobilier monétaire à sa disposition, l'auteur démontre à quel point la monnaie fut un facteur d'intégration politique, économique et culturelle des peuples gaulois dès le lendemain de la conquête césarienne[49].

Si ce rapport de la monnaie à son contexte archéologique est si important, il importe de définir ce dernier. Pour un numismate comme Stéphane Martin, on peut définir un contexte archéologique « dès lors où la découverte est localisée et que d'autres artefacts permettent de caractériser le type et la chronologie de l'occupation »[50]. Une perspective archéologique retiendra plutôt proposée par Edward C. Harris dans son indispensable ouvrage *Principes de la stratigraphie archéologique* : le contexte d'origine d'un objet fait « référence […] à son emplacement de découverte dans la stratification d'un site »[51]. Désormais, on comprendra que la monnaie ouvre de nouvelles perspectives lorsqu'elle est considérée dans son contexte d'origine.

---

[49] Martin, *Du statère au sesterce. Monnaie et romanisation dans la Gaule du Nord et de l'Est (IIIe s. a. C. / Ier s. p. C.)*, *op. cit.*, p. 397-399.

[50] Stéphane Martin, *Du statère au sesterce. Monnaie et romanisation dans la Gaule du Nord et de l'Est (IIIe s. a. C. / Ier s. p. C.)*, Bordeaux, Ausonius Éditions, coll. « Scripta Antiqua », 78, 2015, p. 16.

[51] Edward C. Harris, *Principes de la stratigraphie archéologique*, A.-S. Murray (trad.), National Museum of Bermuda Press, 2019 [1979], p. 164.

L'intérêt premier de l'archéologue pour la monnaie reste néanmoins dans sa capacité à dater des contextes archéologiques scellés, puisqu'un assemblage ne peut pas être antérieur à l'objet le plus récent qu'il contient, une monnaie connue et bien datée peut fournir un *terminus post quem*, c'est-à-dire la date la plus ancienne attribuable à l'assemblage et à son contexte[52]. Ces dates permettent ensuite de fixer une chronologie relative du site construite à partir de la succession des couches stratigraphiques[53]. Donc, en théorie, l'assemblage de monnaies de chaque strate devrait être étudié comme un trésor car appartenant à un contexte défini et scellé, mais la réalité est plus complexe : les monnaies sont de petits objets qui peuvent se déplacer sous terre, elles peuvent contaminer une strate plus ancienne en s'y infiltrant et il est assez courant qu'un même contexte fournisse des monnaies qui ne peuvent avoir circulé ensemble. Il faut donc interpréter les monnaies de fouille avec prudence, en écartant les spécimens résiduels pour raisonner sur les pièces en contexte susceptibles de fournir un *terminus post quem* juste. Aussi, dater une monnaie revient à déterminer sa date d'émission et non la fin de sa circulation et son scellement dans le contexte où elle figure : il n'était pas rare que des monnaies circulent pendant de longues périodes, voire des siècles, et il convient donc de tenir compte de la durée de circulation, difficile à définir pour les monnaies de fouille et les monnaies de faible valeur. Si la durée de circulation peut être estimée par l'usure, l'estimation de cette dernière est souvent gênée par la corrosion. Dans tous les cas, l'interprétation des monnaies doit tenir compte des données stratigraphiques et de la taphonomie du site. C'est aussi en considérant la contribution du numismate que l'archéologue pourra tirer le plein potentiel des monnaies de fouille.

[52] Inversement, un contexte scellé et bien daté peut livrer le *terminus ante quem* des objets qui composent son assemblage, c'est-à-dire la date la plus récente qui puisse leur être attribuée.

[53] Harris, *Principes de la stratigraphie archéologique*, *op. cit.*, p. 126.

2.3.3 Critères d'analyse quantitative applicables aux monnaies de fouille

Marc Bompaire et Françoise Dumas proposent six critères d'analyse archéo-numismatiques qui permettent d'interpréter les données de fouilles malgré ces difficultés[54]. Premièrement, la répartition des trouvailles dans la stratigraphie, la comparaison des trouvailles de différentes tranches chronologiques permettant d'observer la disparition de certaines espèces dans le temps long ainsi que l'évolution économique du site. Deuxièmement, la nature du site et la comparaison de ses données avec celles de sites de nature identique et de même période. Troisièmement, le nombre de monnaies et leur contexte afin de distinguer les dépôts volontaires (murs, niveaux de fondations, sépultures, etc.) de celles issues des pertes (remblais). Quatrièmement, la répartition chronologique, puisque dans le cas spécifique de l'Empire romain, les monnaies sont très nombreuses et elles se répartissent sur une multitude de périodes, tantôt liées à l'histoire politique, tantôt à l'histoire monétaire en fonction des réformes successives. Cinquièmement, la répartition géographique, qui consiste à comparer ses propres données avec celles des trésors connus, des trouvailles de contexte archéologique et si possible les mentions tirées des sources écrites. Sixièmement, la répartition par dénominations : les monnaies de faible valeur, les jetons ainsi que les imitations et contrefaçons sont particulièrement abondants sur les sites antiques ; ils permettent d'aborder tout un pan de l'histoire économique, celui de la « petite monnaie », au contraire des trésors, dans lesquels la thésaurisation favorise les plus fortes dénominations. C'est également par l'étude de ce matériel abondant que nos connaissances sur les monnayages barbares se sont considérablement améliorées, permettant d'affiner notre compréhension de ces systèmes monétaires et des séries qui les composent. Ces six critères permettent donc de dresser des études quantitatives pour exploiter les artefacts monétaires même lorsque leurs contextes d'origine sont mal maîtrisés ; ils s'ajoutent à des analyses contextuelles qui permettent de sortir de la seule sphère économique pour ouvrir sur des perspectives culturelles.

[54] Bompaire et Dumas, *Numismatique médiévale*, *op. cit.*, p. 246-252.

CHAPITRE 3
ANALYSE NUMISMATIQUE, HISTORIQUE ET METROLOGIQUE DE LA COLLECTION

Ce chapitre présentera la composition de la collection et l'examinera sous divers aspects. La première partie débute par une rapide introduction historique et monétaire suivie d'une présentation des données de la collection et se poursuit par l'étude de la circulation monétaire à la lumière de la collection du site du Monument circulaire. La seconde partie propose une étude historique et métrologique des monnaies romaines, vandales et byzantines dont les dénominations sont particulièrement bien représentées ; pour chaque période, on trouvera en préambule une présentation de son système monétaire et un rappel de son contexte économique.

3.1 FACIES ET TENDANCES GENERALES DE LA COLLECTION

3.1.1 L'histoire monétaire africaine et carthaginoise des origines à la fin de la période byzantine

Aux origines des monnayages africains figurait celui des Puniques qui émirent des monnaies depuis le début du VIe siècle jusqu'à la chute de la cité en 146 avant J.-C. Après la destruction de la cité punique, la colonie romaine de Carthage émit des monnaies du début du règne des Julio-claudiens jusqu'à la fermeture de son atelier sous Tibère (14-37) [1]. Dès le principat de Claude (41-54) puis sous la dynastie des Flaviens (69-96), c'est l'atelier de Rome

[1] Jacques Alexandropoulos, *Les monnaies de l'Afrique antique (400 avant J.-C. – 40 après J.-C.)*, Toulouse, Presses universitaires du Mirail, 2001, p. 300-304, p. 348.

qui approvisionna l'Afrique du Nord en numéraire, notamment sous Vespasien (69-79)[2]. Carthage émit un monnayage pendant un bref intermède durant la Tétrarchie, entre Dioclétien en 296/7 et l'usurpateur Domitius Alexander en 311[3]. La crise monétaire du IIIe siècle frappa tout l'Empire romain dont les émissions déclinèrent, que ce soit en titre, en composition ou en volume émis. Cette crise s'explique par une crise inflationniste remontant au début de la dynastie des Sévères (193-235), alors que les obligations financières de l'Empire romain devenaient trop importantes pour l'État (fin des conquêtes, tarissement des mines) et que les conflits militaires ruinaient son budget (guerres civiles et invasions barbares). Les empereurs romains décidèrent de réduire la teneur en métal pur des monnaies, évitant des restrictions budgétaires impopulaires mais provoquant la dépréciation de la monnaie et une inflation qui dura tout le IIIe siècle. C'est dans ce contexte que des hommes forts rétablirent une nouvelle organisation fiscale : la réforme monétaire de Dioclétien, qui se voulait l'aboutissement de celle d'Aurélien de 274, institua un système trimétallique or / argent / bronze. Puis, à partir de 310, Constantin stabilisa l'économie romaine par une réforme faisant du *solidus* une nouvelle monnaie d'or plus légère et le nouveau pivot du système monétaire romain jusqu'au Ve siècle. Constantin conserva la monnaie de bronze de Dioclétien, le *folles* ou *nummus*, initialement émise à 1/32e de livre romaine soit 10 grammes mais dont la masse diminuera à 0,6 g sous l'empereur Zénon (474-491), voire jusqu'à 0,2 g. On vit également au cours de cette période la profusion de *minimi*, terme désignant à l'origine des imitations de module très réduit à la fin du IIIe siècle mais qui est aussi utilisé pour qualifier les petits *nummi* du Ve siècle, très répandus en Afrique du Nord[4]. Mais la monnaie de cuivre fit rapidement face

[2] Jacques Alexandropoulous, « Monnaie et romanisation en Afrique antique. Ier siècle av. J.-C. – IIe siècle ap. J.-C. », *Pallas*, n° 68, 2005, p. 203-204 ; Jean Marion, « Note sur la contribution de la numismatique à la connaissance de la Maurétanie tingitane », *Antiquités africaines*, vol. 1, 1967, p. 102-103, p. 107.

[3] Jacques Alexandropoulos, « Les monnayages antiques de Tunisie », dans Samir Guizani, Mohamed Ghodhbane et Xavier Delestre (dir.), *Regards sur le patrimoine archéologique de la Tunisie antique et islamique*, Tunis-Arles, Nirvana-Errance, 2013, p. 191-193 ; Claude Brenot, « Monnaies romaines de la tétrarchie à la fin de l'Empire d'Occident », dans Ali Khiri et Jacques Alexandropoulos (dir.), *Numismatique et histoire de la monnaie en Tunisie.* Tome I. *L'Antiquité*, Tunis, Banque centrale de Tunisie, 2007, p. 99-117.

[4] Cécile Morrisson, « La trouvaille d'Aïn Kelba et la circulation des *minimi* en Afrique au début du VIe siècle », *Mélanges de numismatique, d'archéologie et d'histoire offerts à Jean Lafaurie*, Paris, Société française de numismatique, 1980, p. 239-248.

à une dépréciation générale et afin d'y remédier, l'empereur d'Orient Anastase (491-518) instaura une réforme monétaire en 498 par la création de marques de valeur. On note des ressemblances au cours des Ve-VIe siècle entre les monnaies romaines émises à Constantinople, les monnaies ostrogothiques émises en Italie et les monnaies vandales émises en Afrique, car toutes portent des marques de valeurs permettant de les distinguer, malgré leurs ressemblances métrologiques. Lorsque les Byzantins s'emparèrent du royaume vandale d'Afrique en 533, ils conservèrent le monnayage vandale en l'adaptant à leur propre système, comme ce sera le cas pour le monnayage ostrogothique en Italie[5].

3.1.2 Présentation des artefacts de la collection

La collection monétaire du Monument circulaire de Carthage est composée de 1884 artefacts dont un total de 1829 monnaies auxquelles s'ajoutent un sachet de fragments résiduels (« poussière » de bronze) et 54 artefacts non-monétaires. La répartition des artefacts par campagne est irrégulière : la campagne de 1979 constitue 28,85% de l'assemblage, celle de 1982 représente 19,78% et celle de 1096, 12,08%. Le reste des artefacts se répartit entre 4 à 8% par campagne, avec seulement deux artefacts pour la campagne 1984, quatre en 1996 et six en 1999. Enfin, la monnaie 5986 est la seule dont la campagne d'origine est inconnue : cette monnaie punique était accompagnée d'une étiquette recouverte d'une série de chiffres ne permettant pas d'identifier ni la campagne ou une opération.

[5] Cécile Morrisson, « L'atelier de Carthage et la diffusion de la monnaie frappée dans l'Afrique vandale et byzantine (439-695) », *Antiquité tardive*, vol. 11, 2003, p. 74-75.

Fig. 17. Répartition des artefacts par campagne

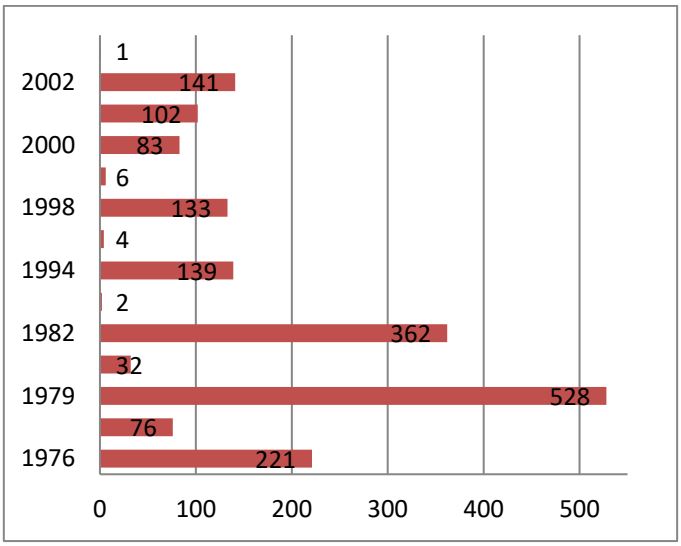

Parmi l'ensemble des 1830 monnaies, 609 étaient suffisamment lisibles pour au moins être rattachées à une période et 370 ont pu être identifiées par une référence de catalogue ou d'un article. Parmi ces 609 monnaies identifiées, la période byzantine (534-698) est la plus représentée avec 266 monnaies. On trouve ensuite avec un total de 114 monnaies la période de la dynastie constantinienne (324-363) avec une moyenne de 2,92 monnaies par an contre 1,66 pour la période byzantine. Arrive ensuite la période dite « Carthage romaine d'époque tardive (364-428) » qui compte 102 monnaies avec une moyenne de 1,59 par année, suivie de près par la période vandale (429-533) représenté par 100 monnaies, avec une moyenne de 1,04 monnaie par année.

Dans la collection, on retrouve exclusivement des monnaies de bronze ainsi que quelques antoniniens fourrés (ou *subærat*) dont le revêtement d'argent a complètement disparu. J'ai détecté un total de 54 artefacts non-monétaires dont 41 objets confondus avec des monnaies. On trouve deux artefacts monétiformes, des sceaux byzantins en plomb (inv. 5974 et 5975, planche IX) à la patine blanche et assez bien conservés, puis un artefact composé d'un morceau de plomb découpé (inv. 5197) et qui pourrait peut-être avoir été à vocation monétaire.

Fig. 18. Répartition par période des monnaies lisibles

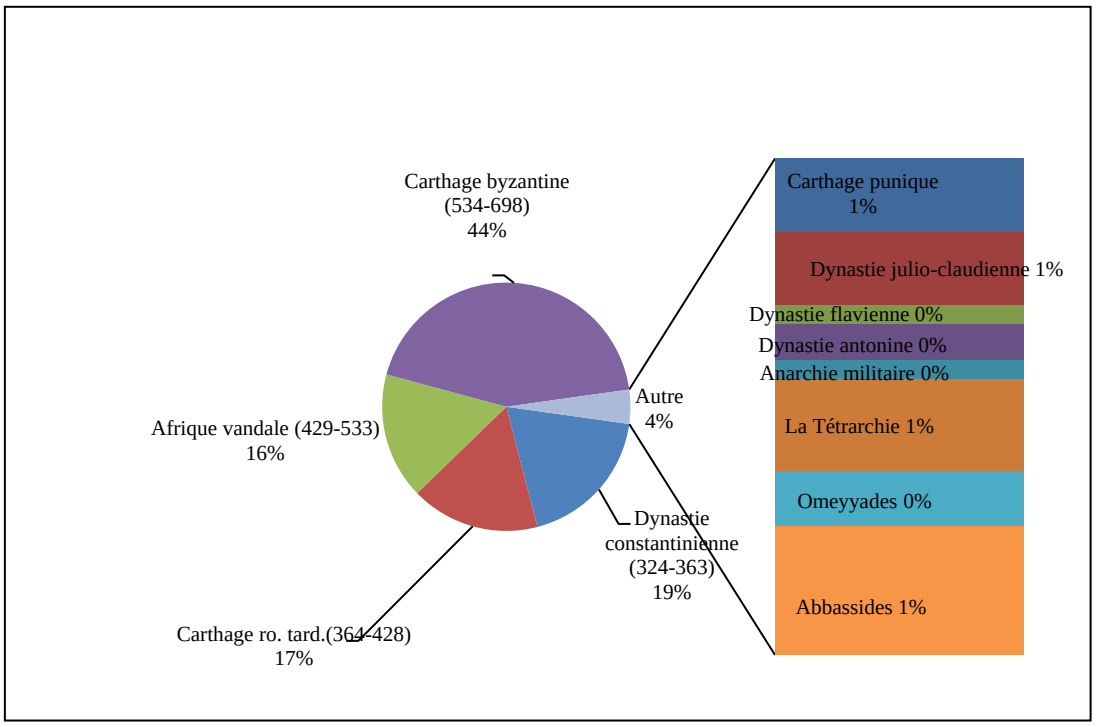

Les onze derniers artefacts non-monétaires sont des imitations romaines présentant pour la plupart des bustes impériaux au droit mais qui n'ont pas été émises sous les principats concernés. La première, dans l'ordre chronologique (inv. 5935), est une imitation coulée d'un as à l'effigie d'Antonin le pieux (138-161) / l'Annone. Il y a ensuite sept imitations d'antoniniens : l'une à l'effigie de Tétricus Ier / autel allumé (inv. 5800), cinq à l'effigie de Claude II le Gothique / autel allumé (inv. 512, 1303, 4030, 5584, 5588), la septième à l'effigie de Claude II le Gothique / aigle debout de face aux ailes déployées (inv. 394). Il s'agit d'imitations du type monétaire *Divo Claudio*/*Consecratio*, très fréquentes en Afrique du Nord après 270. Les récurrences iconographiques au revers m'ont permis de repérer les traits caractéristiques d'un atelier romain (270-272 AD) pour trois d'entre elles (inv. 394, 1303 et 5588) alors que l'artefact 5584 proviendrait d'un atelier gaulois (274-280 AD)[6]. On trouve ensuite trois fausses monnaies qui pourraient être vandales : les artefacts 1009 et 1182 sont

[6] Jérémie Chameroy, « A Late Roman Workshop Producing "Divo Claudio" Coins in North Africa », *op. cit.*, p. 137-150 ; Malingue, « La circulation monétaire en Afrique à la fin du troisième et au début du quatrième siècle », *op. cit.*, p. 105.

à l'effigie d'un empereur / Victoire à g.[7] ; l'artefact 5802 à l'effigie d'un empereur / porte de camp, dont le flan semble trop épais pour être une monnaie officielle[8].

3.1.3 Circulation du monnayage de bronze aux époques romaine, vandale et byzantine

La collection permet de contribuer modestement à l'étude de la circulation monétaire carthaginoise et africaine aux époques romaine, vandale et byzantine, largement représentées dans la collection. Cécile Morrisson expliquait en 1988 que les données des études monétaires issues des fouilles de la mission internationale de Carthage ont permis de renouveler l'état des connaissances sur les types monétaires vandales et byzantins, qui dépendaient jusque-là de catalogues datés aux informations parfois erronées[9]. Le monnayage local ainsi que la fluctuation de la circulation monétaire furent mieux définis, Carthage étant un terreau fertile pour l'étude de la provenance des monnaies et de leur diffusion. Il semble que la monnaie romaine se soit diffusée en Afrique à partir de la création de l'atelier de Carthage à la fin du IIIe siècle, avec une ouverture de l'économie à l'ensemble du bassin méditerranéen (notamment l'Italie et le Sud de la Gaule), mais que son approvisionnement soit resté fortement dépendant du prince régnant et des ateliers monétaires qu'il contrôlait, 90% des monnaies en Afrique provenant d'ateliers hors de la province d'Afrique[10]. Cécile Morrisson notait qu'à l'époque vandale, l'aire de diffusion de la monnaie de bronze se rendait jusqu'aux aires d'habitation et de présence vandale en Afrique, s'étendant jusqu'en Maurétanie Sitifienne, alors qu'à l'époque byzantine, elle se limitait fortement à Carthage et

[7] Pour l'artefact 1009, Morrisson, « La trouvaille d'Aïn Kelba et la circulation des *minimi* en Afrique au début du VIe siècle », p. 246, 42 ; pour l'artefact 1182, T. V. Buttrey et R. B. Hitchner, « The Coins », *op. cit.*, IV, note 144.

[8] Wroth, *BMCV*, *op. cit.*, p. 27, 73.

[9] Cécile Morrisson, « Carthage, production et circulation du bronze à l'époque byzantine d'après les trouvailles et les fouilles », *Bulletin de la Société nationale des Antiquaires de France*, 1988, p. 239-253.

[10] Malingue, « La circulation monétaire en Afrique à la fin du troisième et au début du quatrième siècle », *op. cit.*, p. 110-111.

au territoire contrôlé par les Byzantins[11]. Les données de la collection ne concernent que le monnayage de bronze, dont l'étude diffère de celle du monnayage d'or et d'argent (qui dépend principalement de trésors et de trouvailles isolées). Il faut donc comparer la provenance des monnaies réparties parmi les différentes périodes les plus représentées (tableau 1) :

Tableau 1 : provenance des monnaies romaines, vandales et byzantines dont l'atelier est identifié

Période	**Nb de monnaies dont l'atelier est identifié**	**Atelier et nombre de spécimens**
constantinienne (324-363)	13 sur 114 (11,4%)	Antioche : 2 Arles : 1 Cyzique : 1 Héraclée : 1 Lyon : 1 Nicomédie : 1 Rome : 3 Siscia : 3
romaine tardive (364-428)	19 sur 102 (18,6%)	Alexandrie : 2 Antioche : 1 Aquilée : 3 Constantinople : 2 Héraclée : 1 Nicomédie : 1

[11] Cécile Morrisson, « L'atelier de Carthage et la diffusion de la monnaie frappée dans l'Afrique vandale et byzantine (439-695) », *Antiquité tardive*, vol. 11, 2003, p. 80-81.

		Rome : 7 Siscia : 1 Thessalonique : 1
vandale (429-533)	100 (100%)	Carthage : 100
byzantine (534-698)	204 sur 266 (76,3%)	Atelier italien : 1 Carthage : 203

La provenance des monnaies émises au cours de la dynastie constantinienne témoigne d'un approvisionnement en provenance du sud de la Gaule (Arles et Lyon) et d'Italie (3 exemplaires romains), qui alimentaient l'Afrique du Nord depuis la fin du IIIe siècle. La provenance des monnaies romaines émises entre 364 et 428 témoigne d'une plus grande diversité des échanges, dont notamment sept monnaies de l'atelier de Rome, trois d'Aquilée et deux d'Alexandrie, alors sous le contrôle de Constance II. On remarquera d'ailleurs que six des monnaies de Rome furent émises entre la fin du IVe siècle et le premier quart du Ve, sous les principats d'Honorius et de Valentinien III notamment, donc peu avant la conquête vandale de l'Afrique du Nord. Les monnaies vandales pour leur part proviennent toutes de l'atelier de Carthage ouvert par les Vandales après leur conquête, ce qui n'est pas surprenant. Ce qui l'est plus en revanche est la provenance quasi identique de l'ensemble des monnaies byzantines dont l'atelier fut identifié : 203 monnaies sur les 204 monnaies dont la provenance a été identifiée ont été émises par l'atelier de Carthage, la seule autre provenant d'un atelier italien (inv. 3022). Interroger la provenance des monnaies de la collection confirme les idées avancées par les différents spécialistes en ce qui concerne l'approvisionnement de l'Afrique du Nord, mais il faudrait aussi se pencher sur les fluctuations de la production monétaire par règne afin d'isoler les périodes les plus prolifiques en matière de volume émis et d'échanges : pour cela, il suffit de comptabiliser les monnaies par règne ou agrégats de règnes en ramenant

le nombre de monnaies trouvées au nombre d'années considérées[12]. J'ai donc constitué trois graphiques concernant la période romaine de Carthage depuis Constantin Ier jusqu'à la prise de Carthage par les Vandales (306-439), la période vandale de Carthage (439-534) et la période byzantine de Carthage jusqu'à la fin du règne de Justinien II (534-595). Les monnaies chevauchant plusieurs périodes et ne pouvant être datées plus précisément ont été ignorées pour éviter tout risque d'erreur.

Fig. 19. Circulation monétaire sur le site du Monument circulaire selon les données de la collection aux époques romaine, vandale et byzantine

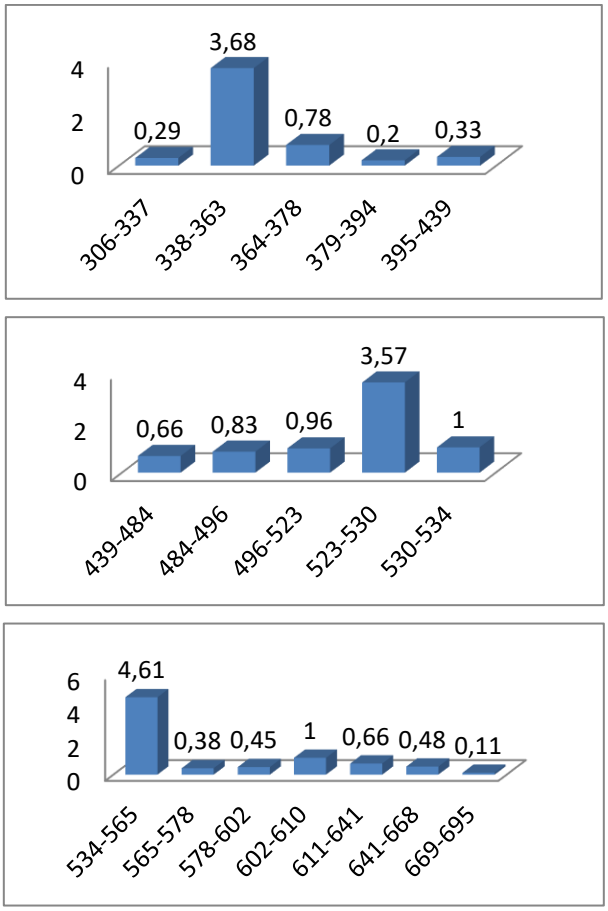

[12] Cécile Morrisson et Georg-D. Schaaf, *Byzance et sa monnaie (IVe-XVe siècle). Précis de numismatique byzantine par Cécile Morrisson suivi du catalogue de la collection Lampart par Georg-D. Schaaf*, Paris, Lethielleux, coll. « Réalités byzantines », 15, 2015, p. 90.

Trois fourchettes chronologiques se démarquent. La première, comprise entre 338 et 363, correspond à la période de construction du Monument circulaire sous Constance II ; auparavant, ce secteur de Carthage était une zone délaissée qui n'avait connu qu'une faible occupation domestique au cours des IIe-IIIe siècles. La deuxième, entre 523 et 530, montre un volume de monnaies vandales en circulation remarquable par sa régularité et notamment sous le règne de Hildéric (523-530), alors que le rapport fait plus que tripler ; on peut s'en étonner, puisque le Monument aurait été abandonné sous les Vandales, mais le règne de Hildéric correspond à une période de troubles marquée par une forte hausse de la production monétaire afin de financer des armées contre les belliqueux Berbères, comme nous aurons l'occasion de le voir plus bas. Mais ce fut également une période propice aux chrétiens de confession nicéenne puisque sa mère l'étant elle-même, Hildéric favorisa les Nicéens en dépit de l'arianisme, en autorisant notamment un évêque nicéen à investir Carthage, ce qui eut probablement un impact sur le site du Monument circulaire[13]. Le graphique témoigne ainsi d'une circulation monétaire importante attestant de l'important volume monétaire du système monétaire vandale sur un site jusqu'alors délaissé car étant un symbole de la foi nicéenne. Enfin, la période byzantine est dominée par le volume de la circulation du monnayage de Justinien Ier, cette période étant connue pour le grand nombre de *noummia* émis en Afrique du Nord. On constate ensuite un effondrement du volume qui remonte lentement jusque sous Phocas avant de décliner jusqu'à la prise de Carthage par les Arabo-musulmans, le taux de monnaies retrouvées sur le site entre 669 et 695 étant à la fois très faible et uniquement composé de monnaies supposément fortes (demi-follis et *follis*) mais qui sont le reflet de l'inflation depuis la fin du règne de Justinien Ier.

[13] Stewart Irvin Oost, *Galla Placidia Augusta: A biographical Essay*, Chicago, University of Chicago Press, 1968, p. 306.

3.2 ÉTUDE METROLOGIQUE ET CHRONOLOGIQUE DES ARTEFACTS MONETAIRES

3.2.1 Le système monétaire romain tardif (310-498)

Nous avons brièvement évoqué la réforme monétaire entreprise par Constantin Ier (306-337), qui doit sa réussite à la longueur de son règne et à la réunification de l'Empire romain. Cet empereur dévalua la nouvelle monnaie d'or dont l'usage intensif fit décliner les monnaies d'argent, le *miliarensis* (qui désigne aussi bien la dénomination que la monnaie d'argent en général) et la silique (terme créé par les numismates pour désigner une monnaie d'argent valant 1/24 de la monnaie d'or). La faible diffusion de monnaies d'argent, rapidement limitées à des émissions votives, est attribuée à la différence entre le prix du marché et le prix offert par les ateliers monétaires puisqu'en parallèle, l'argent fut massivement utilisé comme matériau pour les objets liturgiques et les décorations d'églises au cours du IVe siècle[14].

Le *nummus* argenté, ou *follis* cessa d'être émis en 367-368 car entre 295 et 392, sa dévaluation constante avait multiplié par 1000 sa valeur initiale de 12,5 deniers, la faisant passer à 12 500 dès 352. Il fut initialement remplacé par une monnaie nommée *maiorina* et introduite par une réforme monétaire en 346 sous l'empereur Constant (337-350), mais la celle-ci n'exista qu'une dizaine d'années environ après avoir été réduite à plusieurs reprises et progressivement assimilée au *centenionalis nummus*, l'une des trois monnaies de bronze qui la remplacèrent à leur tour. On distingue et nomme ces dernières selon leurs diamètres : l'Æ 2, ou *decargyrus* qui cessa d'être émis dès 395, l'Æ 3 et l'Æ 4, ou *centenionalis nummus*[15]. La stabilité revint grâce à une loi promulguée par Honorius en 396, encore appliquée en 439 par le code théodosien, qui fixa la valeur de la monnaie d'or à 25 livres de

[14] Philip Grierson, « The Role of Silver in the Early Byzantine Economy », dans Susan A. Boyd et Marlia Mundell Mango (éd.), *Ecclesiastical Silver Plate in Sixth-Century Byzantium*, Washington, Dumbarton Oaks, Research Library and Collection, 1992, p. 137-146.

[15] Il faut préciser que la définition des monnaies de bronze par leur diamètre théorique n'est pas unanime. Dans le cadre de mon mémoire, j'ai repris la définition du site Tesorillo lui-même basé sur celles du *RIC* et du *LRBC*, à savoir moins de 16 mm pour les AE 4, 16-20 mm pour les AE 3 et 21-24 mm pour les AE 2.

bronze, un rapport stable qui assura la pérennité de ces dénominations[16]. Mais dès le début du Ve siècle, seuls quelques types monétaires continuaient d'être émis à cause des frais de fabrication plus élevés que leur valeur nominale, provoquant une pénurie de numéraire qui dura tout au long du Ve siècle. Les empereurs tentèrent diverses mesures pour pallier à cette pénurie : production massive d'imitations souvent fondues en série ; remise en circulation de monnaies constantiniennes, voire plus anciennes encore ; tentative de reprendre l'émission de plus fortes fractions ou émission de multiples du *nummus* portant des marques de valeur[17].

3.2.2 Étude chronologique et métrologique des monnaies romaines de la collection

La répartition par période a montré une forte présence des monnaies romaines dans la collection, inégalement réparties du Haut Empire à la période tardive : pas plus de vingt monnaies à partir d'Auguste jusqu'à la Tétrarchie (284-324), puis 114 exemplaires rien que pour la dynastie constantinienne, ce qui est très élevé : cela fait une moyenne de 2,92 monnaies par année de la dynastie constantinienne (324-363) contre une moyenne de 1,59 monnaie par année pour la période de Carthage romaine tardive (364-428). Par ailleurs, parmi les monnaies dont le souverain est identifié, on note que le plus représenté est Constance II, empereur d'Orient de 337 à 361. Fils de Constantin Ier, il partagea l'Empire avec ses deux frères à la mort de son père, recevant l'Égypte et l'Asie mineure, ce qui explique la présence de quelques monnaies issues de ces zones géographiques. Alors qu'il combattait les Perses sur le front oriental de 337 à 350, l'usurpateur Magnence tua son frère Constant qui avait hérité de l'Occident depuis 340, obligeant Constance II à rétablir l'autorité impériale en Occident. Il vainquit successivement trois usurpateurs, devenant le seul maître de l'Empire romain en 353 jusqu'à sa mort naturelle en 361, sur le front sassanide[18]. Le règne de Constance II, à cheval entre la première et la seconde moitié du IVe siècle, est une période

[16] J. P. C. Kent, *RIC*. Vol. X. *The Divided Empire and the Fall of the Western Parts. AD. 395-491*, éd. par R. A. G. Carson, J. P. C. Kent et A. M. Burnett, Londres, Spink and Son, 1994, p. 18-19.

[17] Morrisson et Schaaf, *Byzance et sa monnaie (IVe-XVe siècle)*, *op. cit.*, p. 15-18.

[18] Cécile Morrisson (dir.), *Le monde byzantin*. Tome I. *L'Empire romain d'Orient (330-641)*, Paris, Presses universitaires de France, coll. « Nouvelle Clio. L'histoire et ses problèmes », 2012 [2004], p. 4-7.

charnière en ce qui concerne l'architecture chrétienne. C'est en effet à cette époque que le christianisme est en processus de « stabilisation », autant dans sa théologie que dans son art, et le développement de l'architecture chrétienne bat alors son plein, notamment en ce qui concerne les *martyria* et le développement du plan basilical[19] ; cela a forcément eu un impact majeur en ce qui concerne la construction du Monument circulaire de Carthage, contemporaine du règne de Constance II. Après ce dernier, le souverain le plus représenté sur les monnaies est Valens, empereur d'Orient de 364 à 378 ; la dynastie constantinienne s'étant éteinte en 363 après la mort de Julien l'Apostat (361-363), et l'Empire fut divisé en deux parties entre Valens qui hérita de l'Orient et de son frère Valentinien qui choisit l'Occident. Les monnaies de la dynastie constantinienne (306-363) et de la dynastie valentinienne (364-392) rythment de leur présence le Monument circulaire, soulignant l'importance de leurs contextes d'origine. On note ensuite quelques monnaies éparses qui s'étirent jusqu'au règne de Majorien (457-461), comprenant quelques monnaies de Valentinien III (425-455), dont le règne est pourtant marqué par la perte de l'Afrique.

Enfin, il faut souligner la présence de quelques monnaies à l'effigie d'usurpateurs. C'est également la période qui voit la disparition progressive des divinités, personnifications et vertus païennes, dont seules les légendes persistent avec des représentations d'empereurs en costume militaire, de Victoires complètement vêtues ou de types militaires très stéréotypés, montrant bien la nouvelle conception théocratique et orientalisante de l'Empereur qui incarnait désormais l'ensemble des vertus du peuple romain, particulièrement à la cour d'Orient[20].

[19] Jean-Michel Spieser, « L'art impérial et chrétien, unité et diversités », dans Cécile Morrisson (dir.), *Le monde byzantin*. Tome I. *L'Empire romain d'Orient (330-641)*, Paris, Presses universitaires de France, coll. « Nouvelle Clio. L'histoire et ses problèmes », 2012 [2004], p. 288-293.

[20] Morrisson et Schaaf, *Byzance et sa monnaie (IVe-XVe siècle)*, *op. cit.*, p. 37.

Fig. 20. Répartition des monnaies du site du Monument circulaire par souverain, d'Auguste à Majorien

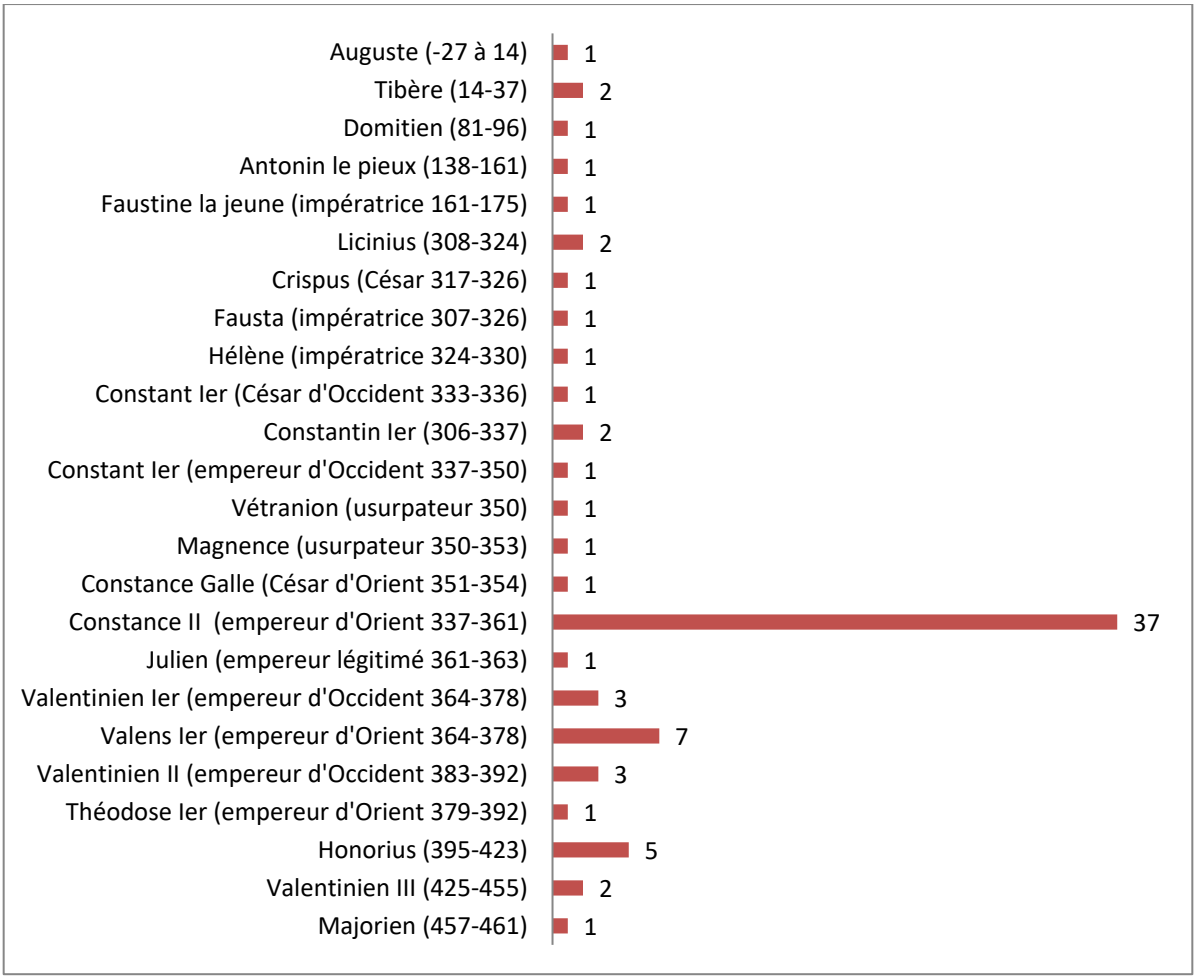

Selon la figure 20, parmi les 172 monnaies d'époque romaine d'Auguste à Majorien, seulement 78 monnaies sont lisibles et identifiables[21]. L'étude métrologique utilisant une méthode quantitative, seules les dénominations bien représentées peuvent être prises en considération, dont les 69 *Æ* 3, parmi lesquels 58 exemplaires ont été émis entre 313 et 388 et les 11 autres entre 313 et 498 (tableau 2).

[21] L'artefact 5613 à l'effigie d'Honorius est une production vandale et n'est donc pas pris en compte dans cette partie.

Tableau 2 : données métrologiques des *Æ* 3 (69 ex.) selon la masse et le diamètre

Æ 3 (69 ex.)	Moyenne	Médiane	Écart-type	Maximum	Minimum	Étendue
Masse (g)	1,82	1,79	0,74	4,46	0,40	4,06
Diamètre (cm)	1,71	1,72	0,14	2,07	1,42	0,65

Les moyennes sont très proches des médianes, que ce soit pour le module ou la masse, et les écarts-types des diamètres sont très bas ; la variabilité plus grande des masses s'explique par la fragmentation de certains des *Æ* 3. On constate donc sur la figure 21, avec toute la nuance nécessaire, des dimensions plutôt stables dans un contexte du IVe siècle pourtant marqué par la dépréciation monétaire (figure 21).

Fig. 21. Répartition des *Æ* 3

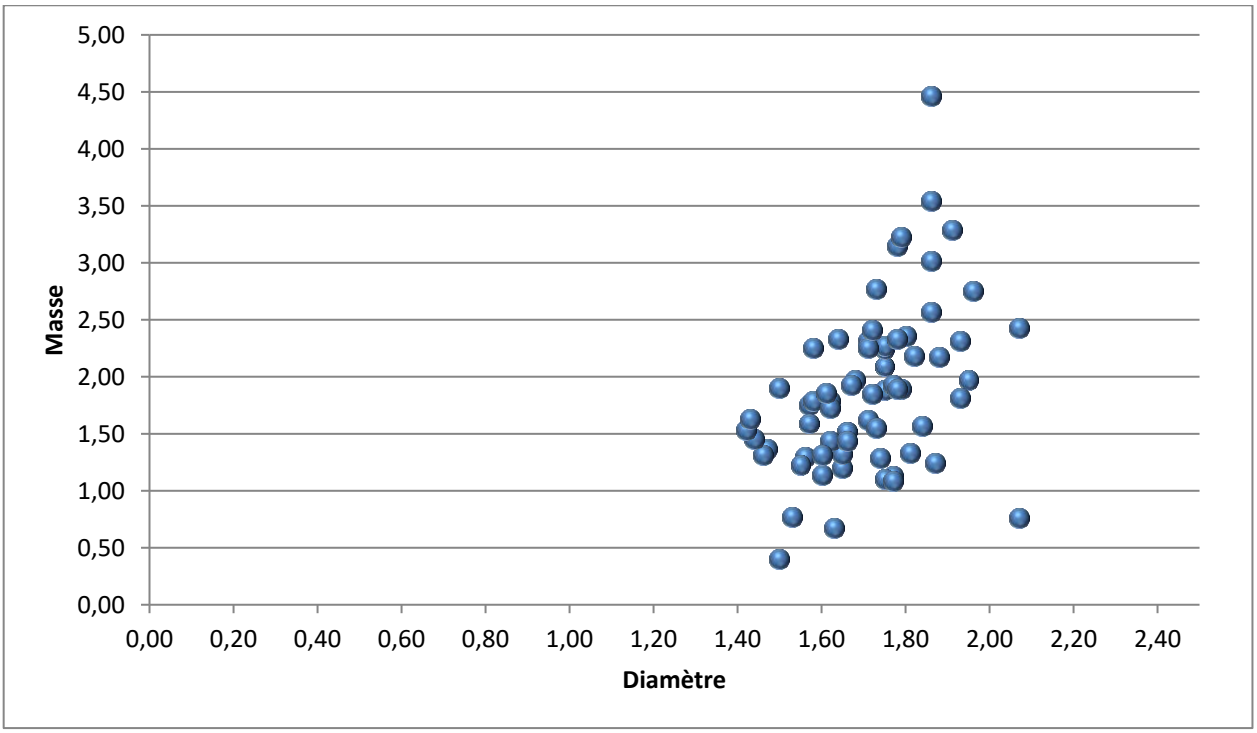

Les *Æ* 4 de la collection, dont 105 exemplaires ont été émis entre 307-465 et 43 entre 313 et 498 (tableau 3), ont une moyenne et une médiane de la masse et du diamètre très similaires, bien que l'on constate un écart-type élevé pour la masse.

Tableau 3 : données métrologiques des *Æ* 4 (148 ex.) selon la masse et le diamètre

Æ 4 (148 ex.)	Moyenne	Médiane	Écart-type	Maximum	Minimum	Étendue
Masse (g)	1,11	1,08	0,43	2,35	0,20	2,15
Diamètre (cm)	1,32	1,33	0,18	1,80	0,90	0,90

Fig. 22. Répartition des *Æ* 4

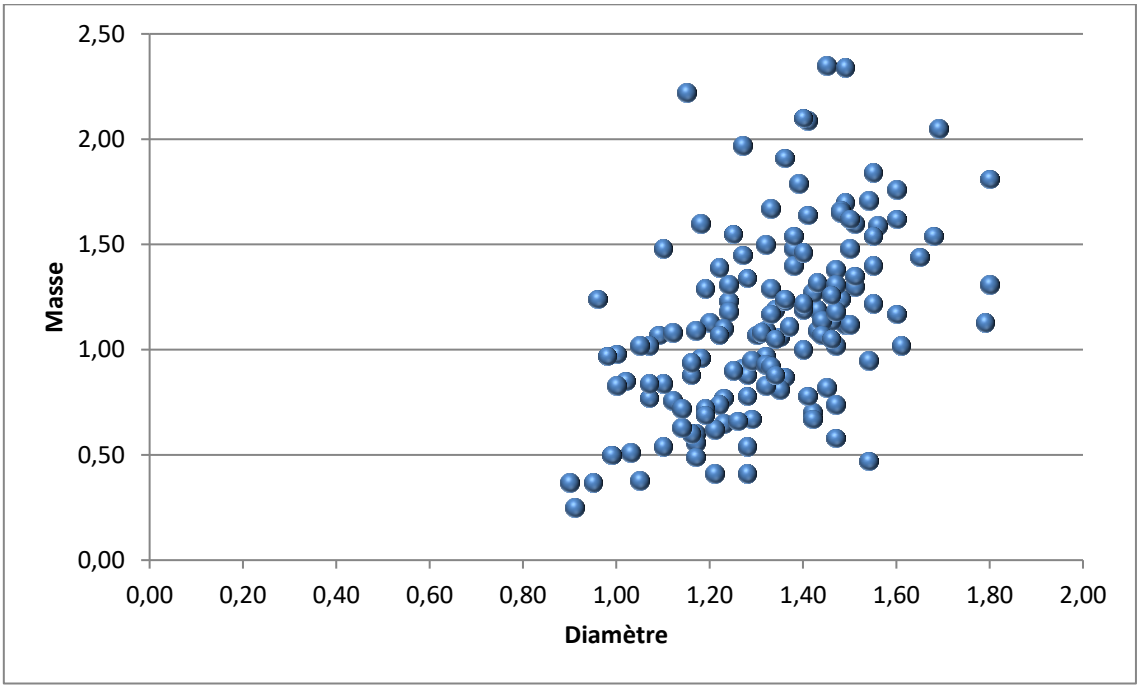

La figure 22 témoigne d'une plus grande variété métrologique des *Æ* 4 (notamment de leur masse), en raison notamment d'une forte corrosion qui affecte la majorité et d'une fourchette chronologique très large. Malgré ces facteurs de variation, on observe néanmoins une concentration de points compris entre 1 et 1,50 g et 0,5 à 1,5 cm. J'ai cherché à savoir s'il y avait une forte différence du diamètre et de la masse entre les monnaies constantiniennes (306-363) et les monnaies romaines postérieures (364-428) : la moyenne du premier groupe est 1,40 cm de diamètre (écart-type : 0,15) et 1,17 g (écart-type : 0,46), le second groupe a une moyenne de 1,25 cm de diamètre (écart-type : 0,14) et 1,02 g (écart-type : 0,33). La masse et le diamètre des monnaies émises entre 364-428 déclinent

légèrement, avec une masse moyenne légèrement déclinante : si l'on se fie au poids théorique du *nummus* romain en 336, alors taillé à 1/192e de la livre romaine soit 1,68 g, c'est bien supérieur à la moyenne de la masse des Æ 4 émis entre 306 et 363 : le mauvais état de conservation amplifie la disparité et l'étendue de la masse de ces dernières et ne nous permet que de tirer des tendances générales. Aussi, beaucoup d'Æ 4 et d'Æ 3 se croisent sur l'axe des diamètres du graphique mêlant les deux dénominations (figure 23) ; il faut y voir la réduction de quelques Æ 3 qui sont dans un état fragmentaire, parfois réduits à 1/8 de leur taille et de leur masse d'origine.

Fig. 23. Répartition des Æ 3 (bleu) et des Æ 4 (rouge) romains

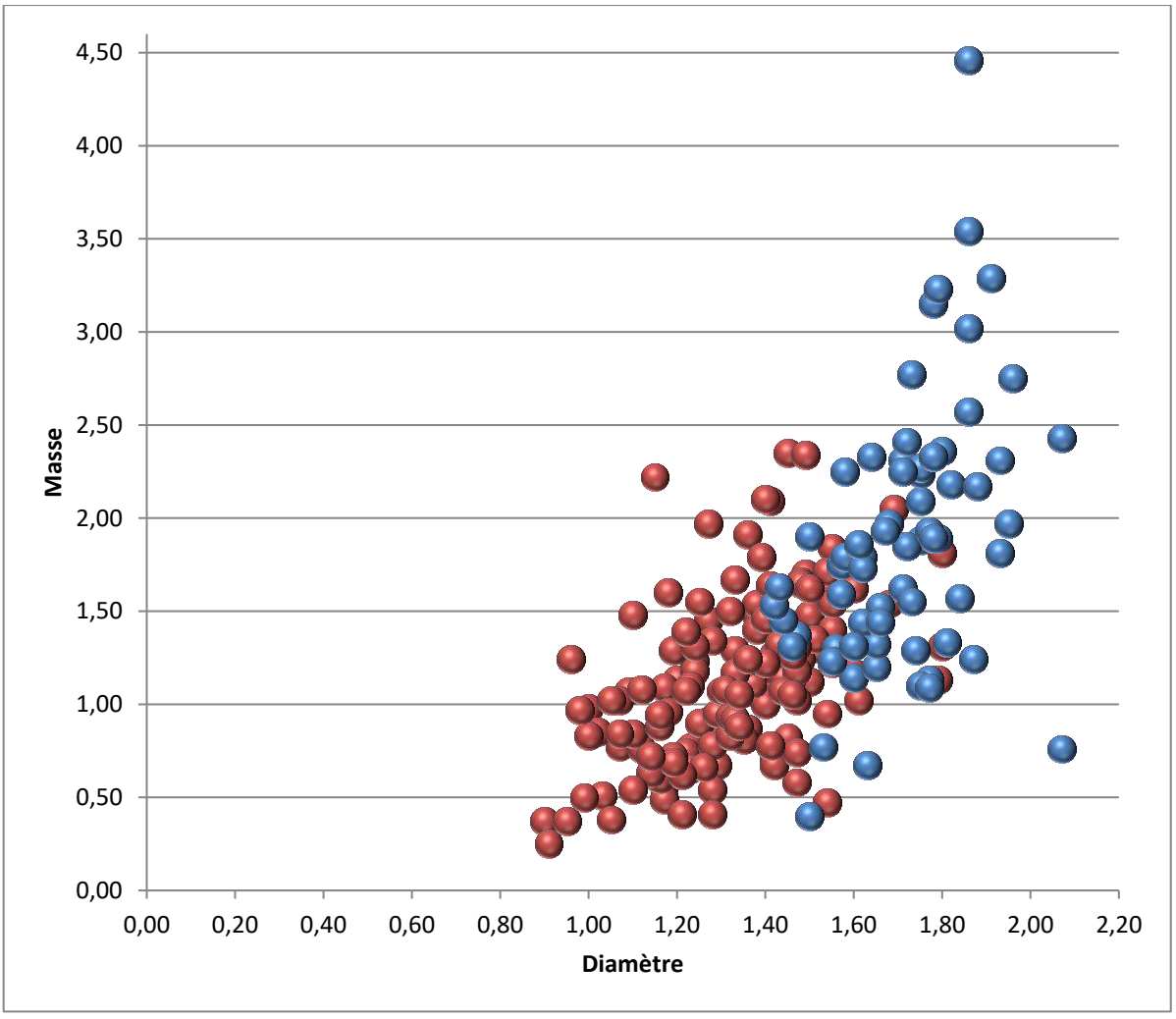

3.2.3 Le système monétaire du royaume vandale d'Afrique (438-533)

Le monnayage de l'époque vandale est difficile à aborder, à l'image du rapport entre le royaume vandale d'Afrique et les empires romains d'Orient et d'Occident : tantôt conciliant, tantôt très belliciste, dans une recherche très appuyée de légitimité et d'indépendance à la fois. C'est d'ailleurs la numismatique qui a permis à plusieurs spécialistes depuis le début des années 80 de s'interroger sur la nature du pouvoir vandale et son rapport à la monnaie[22]. Le monnayage vandale figure à la marge des autres monnayages barbares, démontrant plusieurs spécificités, mais il resta pendant longtemps mal décrypté par les spécialistes. Aujourd'hui encore, la date d'émission et l'origine de certaines séries monétaires sont sujettes à débat[23]. Cette difficulté s'explique par le fait qu'il existe deux groupes de monnaies vandales : les monnaies dites anonymes et les monnaies royales.

---

[22] Frank M. Clover, « *Felix Karthago* », *Dumbarton Oaks Papers*, vol. 40, 1986, p. 1-16 ; Frank M. Clover, « L'année de Carthage et les débuts du monnayage vandale », dans Serge Lancel, éd., *Histoire et archéologie de l'Afrique du Nord*. Tome 2. *Carthage romaine et vandale. Le territoire de Carthage, Actes du IVe colloque réuni dans le cadre du 113e Congrès national des sociétés savantes (Strasbourg, 5-9 avril 1988)*, Paris, Éditions du Comité des travaux historiques et scientifiques, 1990-1991, p. 215-220 ; Pierre Salama, « Économie monétaire de l'Afrique du Nord dans l'Antiquité tardive », dans Serge Lancel, dir., *Histoire et archéologie de l'Afrique du Nord, Actes du IIe colloque international d'histoire et archéologie de l'Afrique du Nord (Grenoble, 5-9 avril 1983)*, Paris, Éditions du Comité des travaux historiques et scientifiques, coll. « Actes des congrès nationaux des sociétés savantes », 1985, p. 183-203 ; Pierre Salama et Jean-Pierre Callu, « L'approvisionnement monétaire des provinces africaines au IVe siècle », dans Charles Pietri, Maurice Lenoir, dir., *L'Afrique dans l'Occident romain (Ier siècle av. J.-C. – IVe siècle ap. J.-C.), Actes du colloque organisé par l'École française de Rome sous le patronage de l'Institut national d'archéologie et d'art de Tunis, Actes du colloque de Rome (Rome, 3-5 décembre 1987)*, Rome, École française de Rome, « Collection de l'École française de Rome », 134, 1990, p. 91-116 ; Noël Duval, « L'année de règne vandale et le monnayage en argent de Carthage », *Revue des études augustiniennes*, vol. 33, 1988, p. 80-85 ; Philip Grierson, « The *Tablettes Albertini* and the Value of the *Solidus* in the Fifth and Sixth centuries A. D. », *Journal of Roman Studies*, vol. 49, 1959, p. 73-80 ; Cécile Morrisson, « Les origines du monnayage vandale », dans Georges Le Rider, Herbert A. Cahn, éd., *Actes du 8e Congrès International de Numismatique (New York, septembre 1973)*, Paris, Association Internationale des Numismates professionnels, coll. « Publications de l'Association internationale des Numismates professionnels », 4, 1976, p. 459-472 ; Cécile Morrisson, « La diffusion de la monnaie de Carthage hors d'Afrique du Ve au VIIe siècle », dans Jehan Desanges, dir., *Numismatique, langues, écritures et arts du livre, spécificités des arts figurés, Actes du VIIe Colloque international sur l'Histoire et l'Archéologie de l'Afrique du Nord réuni dans le cadre du 121e Congrès des Sociétés historiques et scientifiques (Nice, 21-31 octobre 1996)*, Paris, Éditions du Comité des travaux historiques et scientifiques, 1999, p. 109-118 ; Morrisson, « L'atelier de Carthage », *op. cit.*, p. 65-84.

[23] Morrisson, « L'atelier de Carthage », *op. cit.*, p. 66.

Les monnaies anonymes sont des monnaies de bronze et d'argent frappées d'un buste anonyme imitant un empereur romain d'Occident ou d'Orient ; la plupart des numismates les attribuent aux règnes de Gensséric (428-477) à partir de la prise de Carthage (439) et à Huniric (477-484)[24]. On inclut dans cette catégorie des monnaies dites protovandales dont la datation pose problème mais qui sont également attribués à Gensséric et Huniric, reconnaissables à l'iconographie du revers : chrismes, D et rosette (étoile à huit branches) dans une couronne, croix potencée, etc. Il existe aussi des monnaies anonymes dites vandales qui appartiennent en réalité à un monnayage maure[25]. La dépréciation monétaire du Ve siècle conduisit les Vandales à émettre de nombreuses imitations de *nummi* impériaux à l'effigie de Valentinien III (425-455), de Marcien (450-457), de Léon (457-474), de Zénon (474-491) et d'Anastase (491-518), avec des types récurrents plus ou moins « barbarisés » et très stéréotypés (Victoire, etc.)[26].

À partir de 484, un système monétaire complet réformé par le roi Gunthamund (484-496) introduisit les monnaies dites royales, des dénominations en bronze et en argent à l'effigie des rois vandales portant au revers des symboles rattachables à certains d'entre eux, comme le monogramme de Gélimer (530-534). Ce système monétaire vandale se base sur une interdépendance des monnaies d'argent et de bronze, la dénomination la plus élevée étant une silique d'argent valant 500 *nummi* vandales et chaque unité étant une fraction arrondie de 1/12 ou de 1/16 de silique. Des marques de valeur et de noms d'unité figurent presque systématiquement sur chaque dénomination (N XLII, N XXI, N XII, N IIII, soit 42, 21, 12 et 4 *nummi* sur les monnaies de bronze). De nombreux numismates ont vu dans ces monnaies

[24] Morrisson, « L'atelier de Carthage et la diffusion de la monnaie frappée dans l'Afrique vandale et byzantine (439-695) », *op. cit.*, p. 67-69.

[25] Wroth, *BMCV*, *op. cit.*, p. 8 (note 1) ; Aurélien Ros, *Pouvoirs et institutions au sein de l'Afrique vandale*, mémoire de maîtrise (Histoire), Université de Lille, 2018, p. 100-101 ; Morrisson, « L'atelier de Carthage », *op. cit.*, p. 68.

[26] Morrisson, « L'atelier de Carthage », *op. cit.*, p. 68 ; Morrisson, « La trouvaille d'Aïn Kelba », *op. cit.*, p. 239-248.

contremarquées un monnayage municipal car il ne porte pas l'effigie d'un roi vandale[27] ; elles furent très tôt qualifiées d'*autonomen*[28], ou monnaies « autonomes ». Cette hypothèse ne fait pas l'unanimité, notamment chez Frank M. Clover qui souligne l'absence de preuve de l'existence d'un sénat carthaginois ou d'une institution d'origine germanique qui aurait pu remplir ce rôle[29]. Le terme d'autonome est donc admis mais il n'est pas généralisé et nous ne l'utiliserons pas. Aussi, de nombreuses monnaies d'époque flavienne furent contremarquées puis réinjectées dans la circulation monétaire comme monnaies vandales à part entière[30]. À partir du dernier quart du Ve siècle, le système monétaire vandale présenta des similitudes avec les monnayages contemporains de Constantinople, émis par l'empereur d'Orient, et d'Italie, émis par les Ostrogoths, bien que ces deux derniers aient un système de valeurs différent de celui des Vandales[31]. C'est donc à l'instar d'autres royaumes barbares comme ceux des Burgondes en 473 ou des Suèves entre 438 et 455[32] que le royaume vandale d'Afrique émit son propre monnayage au cours du Ve siècle depuis l'atelier de Carthage. Mais les Vandales n'émirent pas de monnaie d'or qui aurait imposé de frapper l'effigie de

[27] Ermanno Arslan, « Tra romanità e altomedievo : autorità delegante ed autorità delegata nella moneta », dans Paolo Delogu (éd.), *Le invasioni barbariche nel meridione dell'Impero : Visigotti, Vandali, Ostrogoti*, Soveria Manneli, Rubettino, 2001, p. 302-303 ; Bijovsky, « From Carthage to the Holy Land », *op. cit.*, p. 164 ; Daniele Castrizio, « Per una rilettura del sistema monetale vandalo (note preliminari) », *L'Africa romana*, vol. 15, 2004, p. 741.

[28] Julius Friedländer, *Die Münzen der Vandalen : Nachträge zu den Münzen der Ostgothen*, Leipzig, Georg Wigand Verlag, 1849, p. 10.

[29] Frank M. Clover, « Relations between North Africa and Italy, A.D. 476-500: some numismatic evidence », *Revue numismatique*, vol. 33, 1991, p. 117.

[30] Cécile Morrisson, « The Re-use of Obsolete Coins: The Case of Roman Imperial Bronzes Revived in the Late Fifth Century », dans BROOKE, Christopher N. L. *et al.* (éds.), *Studies in Numismatic Method presented to Philip Grierson*, Cambridge-New York, Cambridge University Press, 1983, p. 99-100 ; Ros, *Pouvoirs et institutions au sein de l'Afrique vandale*, *op. cit.*, p. 80.

[31] Cécile Morrisson, « *Nummi* byzantins et barbares au VIe siècle », dans Ypourgeio Politismoù (éd.), *Charackter : aphiérôma stè Mànto Oikounomidou*, Athènes, T.A.P.A., 1996, p. 190 ; Ros, *Pouvoirs et institutions au sein de l'Afrique vandale*, *op. cit.*, p. 114.

[32] Daniele Castrizio, « Per una rilettura del sistema monetale vandalo (note preliminari) », *op. cit.*, p. 743 ; Guido. M. Berndt et Roland Steinacher, « Minting in Vandal North Africa: Coins of the Vandal Period in the Coin Cabinet of Vienna's Kunthistorisches Museum », *Early Medieval Europe*, vol. 16, 2008, p. 261.

l'empereur, alors que les rois vandales affirmaient leur indépendance malgré leur statut de fédérés[33].

3.2.4 Étude chronologique et métrologique des monnaies vandales de la collection

Parmi les 100 monnaies vandales de la collection figurent cinq monnaies d'imitation vandale anonymes dont deux représentent une porte de camp, un type iconographique romain très répandu au IVe siècle[34]. Les trois autres monnaies d'imitation vandale font figurer au droit Honorius (395-423), Théodose II (408-450) et Valentinien III (425-455), ce dernier présentant au revers une iconographie peu soignée, notamment dans le drapé de la silhouette.

Un groupe de 28 monnaies protovandales émises entre 439 et 484 (tableau 4) représentent trois types récurrents : l'étoile à huit branches ou rosette (20 exemplaires), D dans une couronne de laurier (7 artefacts) puis la croix potencée pointée en-dessous de part et d'autre (1 artefact). Cet unique exemplaire pourrait être à une monnaie africaine à l'effigie de Masuna[35].

Tableau 4 : données métrologiques des monnaies protovandales (28 ex.) selon la masse et le diamètre

[33] Morrisson, « L'atelier de Carthage et la diffusion de la monnaie frappée dans l'Afrique vandale et byzantine (439-695) », *op. cit.*, p. 74.

[34] Ce type monétaire, que le volume X du *RIC* attribue aux Vandales (3808-3809, pl. 80), au contraire du *BMCV* de Wroth qui souligne une origine probablement africaine et non vandale (p. 17 et p. 27, 81), ne fut que très peu trouvé dans l'ensemble des fouilles carthaginoises : Richard Reece, « Coins from the British Excavations at Carthage : Date of minting and date of deposit », *The Journal of Archeological Numismatics*, vol. 2, 2012, p. 278 ; Ros, *Pouvoirs et institutions au sein de l'Afrique vandale*, *op. cit.*, p. 99.

[35] Conservée dans les collections du Cabinet des Médailles de Bruxelles, inventaire E2.26.

Protovandales (28 ex.)	Moyenne	Médiane	Écart-type	Maximum	Minimum	Étendue
Masse (g)	0,44	0,43	0,16	0,83	0,14	0,69
Diamètre (cm)	0,89	0,90	0,10	1,12	0,64	0,48

Fig. 24. Répartition des monnaies protovandales

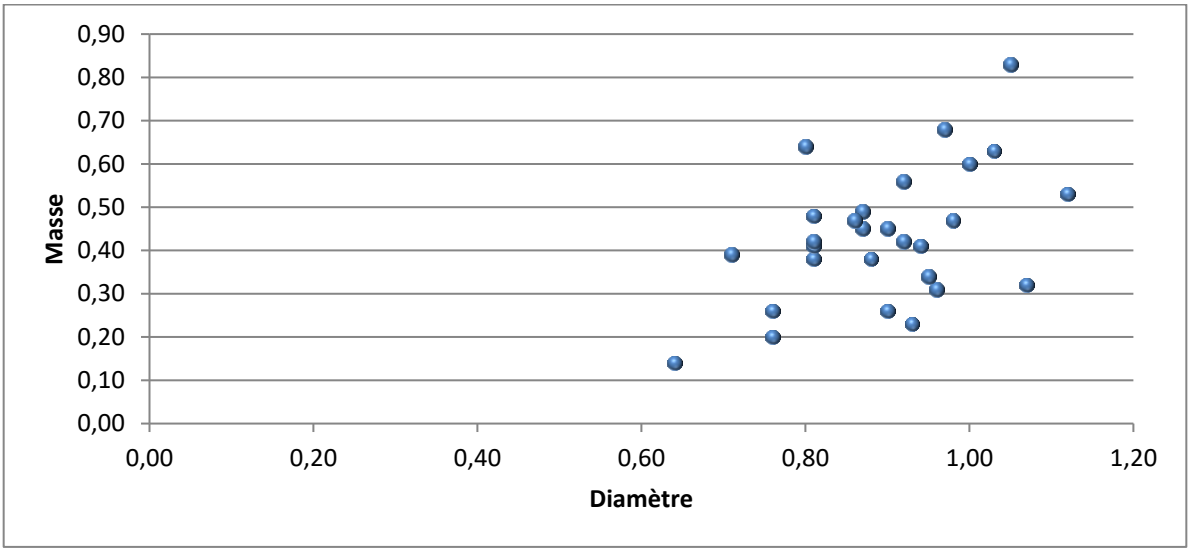

Les monnaies protovandales présentent une masse moyenne de 0,44 g, ce qui est conforme aux moyennes relevées chez Cécile Morrisson qui comptait une masse moyenne de 0,44 gramme sur 78 exemplaires de monnaies protovandales à la rosette[36]. On observe ainsi sur le graphique que la majorité de ces monnaies possède un diamètre compris entre 0,80 et 1 cm pour une masse comprise entre 0,40 et 0,50 g, ce qui reste assez homogène, notamment dans le cas de monnaies de fouilles souvent réduites ou altérées.

Il y a aussi un groupe de 56 monnaies royales vandales émises entre 484 et 534. Si l'on se fie au jugement de Wolfgang Hahn, les monnaies au christogramme sont des monnaies royales à l'effigie de Gunthamund (484-496), mais il est le seul à avancer cette hypothèse,

[36] Morrisson, « *Nummi* byzantins et barbares au VIe siècle », *op. cit.*, p. 189.

aussi seront-elles simplement désignées comme monnaies vandales. 26 exemplaires sont à l'effigie de Thrasamund (496-523), reconnaissables à l'iconographie du revers représentant une Victoire vers la gauche. Les Victoires de Thrasamund se divisent en deux séries : celle des Victoires tenant une couronne à gauche et celle des Victoires tenant une couronne de face. Cette dernière est généralement considérée comme une série d'imitations, avec un poids moyen plus faible que la série des Victoires tenant une couronne vers la gauche. Grâce aux travaux de Cécile Morrisson et de Jean Lafaurie sur les trésors d'Aïn Kelba[37] et de Sidi-Aïch[38], il semble très probable que Thrasamund ait fait émettre un monnayage d'urgence pour financer une armée vandale à opposer aux révoltes maures. Les deux séries monétaires des Victoires correspondraient ainsi à « une fabrication de nécessité par les troupes vandales en fuite ou repliées près de quelque royaume maure »[39], la première série (Victoire avec couronne à g.) étant émise par l'atelier de Carthage, la seconde (Victoire avec couronne de f. au poids réduit) étant l'œuvre d'un autre atelier, probablement itinérant, que Cécile Morrisson date aux alentours des années 520[40].

Tableau 5 : données métrologiques des monnaies royales vandales (55 ex.) selon la masse et le diamètre

Royale vandale (55 ex.)	Moyenne	Médiane	Écart-type	Maximum	Minimum	Étendue
Masse (g)	0,44	0,39	0,25	1,37	0,09	1,28
Diamètre (cm)	0,88	0,89	0,10	1,28	0,66	0,62

[37] Morrisson, « La trouvaille d'Aïn Kelba et la circulation des *minimi* en Afrique au début du VIe siècle », *op. cit.*, p. 239-248.

[38] Jean Lafaurie, « Trésor de monnaies de cuivre trouvé à Sidi-Aïch (Tunisie) », *Revue numismatique*, 6e série, vol. 2, 1959, p. 113-130.

[39] *Ibid*.., p. 126.

[40] Morrisson, « L'atelier de Carthage », *op. cit.*, p. 73.

Les monnaies royales vandales sont, à quelques exceptions, assez homogènes (tableau 5) : avec une masse moyenne de 0,44 g, la dispersion des diamètres est faible avec une concentration des monnaies sur le graphique (figure 25) : seuls deux diamètres dépassent 1 cm. Leur masse varie entre 0,20 et 0,60 g. Le graphique atteste de cette homogénéité, malgré une étendue supérieure à celle des monnaies protovandales.

Fig. 25. Répartition des monnaies royales vandales

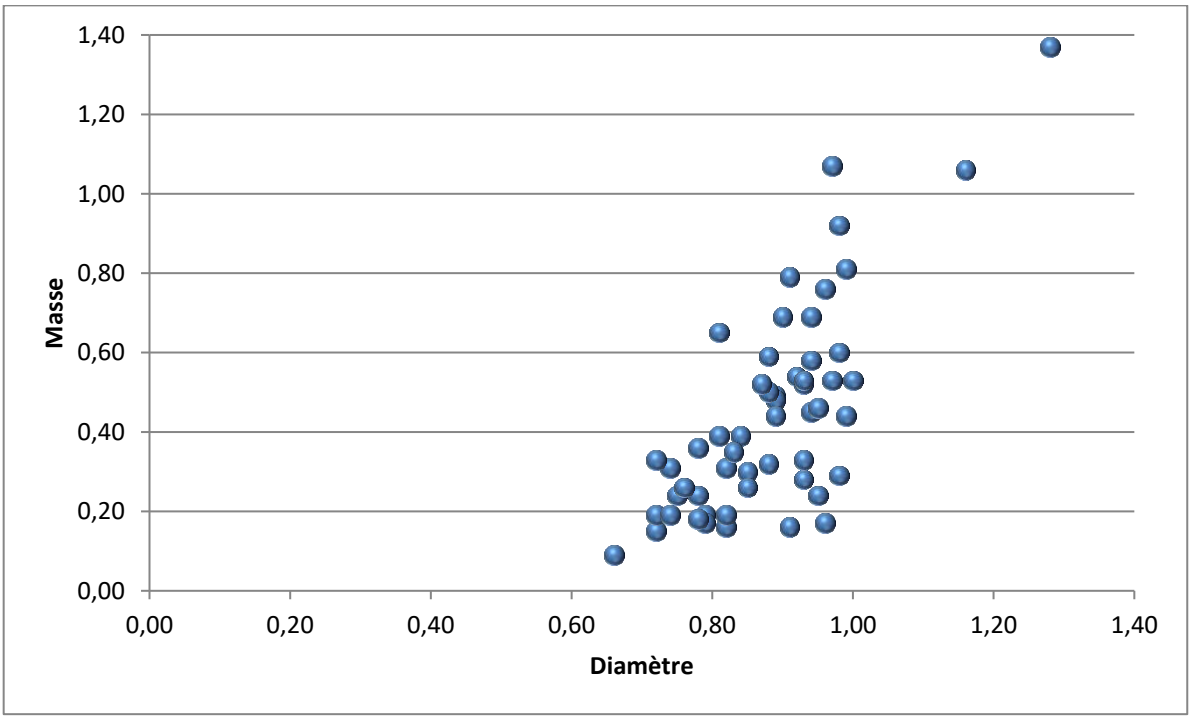

Restent deux exemplaires de 4 *nummi* (planche III, inv. 444). Cette dénomination a fait couler beaucoup d'encre : présentant des bustes variés au droit ainsi qu'une absence systématique de titulature, sa datation reste très débattue, car des analyses menées à Oxford ont permis de montrer que leur composition était similaire à celle des monnaies byzantines,

avec des taux de plomb et d'étain comparables[41]. Beaucoup pensent que la 4 *nummi* fut émise à Carthage soit après la conquête byzantine, soit sous les Vandales mais avec un étalon byzantin, car possiblement destinée à l'Orient. Ce cas fait écho aux *nummi* carthaginois à l'effigie du palmier, très répandus et dont l'origine et la datation ne font pas non plus l'unanimité ; nous verrons dans la prochaine partie ses spécificités.

3.2.5 Le système monétaire byzantin des VIe-VIIe siècles : adaptation et innovation

En Orient, Anastase (491-508) engagea en 498 une réforme d'envergure visant à stabiliser la monnaie de bronze par l'apposition de marques de valeur, à l'image de celles d'Odoacre en Italie. L'empereur souhaitait ainsi diversifier la circulation monétaire de bronze, composée uniquement jusque-là de *minimi* et d'imitations, ce qui provoquait une inflation du système monétaire. Sa réforme changea tellement les usages que les numismates font démarrer conventionnellement la numismatique byzantine en 498[42]. Ce nouveau système monétaire byzantin (498-717) est composé du *solidus* ou *nomisma* et de ses deux fractions, le *semissis* et le *tremissis*, suivi de l'*hexagramme* d'argent dès 615, d'une valeur de douze *solidi*. La plus forte dénomination de cuivre est le *follis* d'une valeur de 40 *noummia*, puis le demi-*follis* (20 n.), le *dékanoummion* (10 n.), le *pentanoummion* (5 n.) et le *noummion*. Après la conquête byzantine de Carthage en 533-534, le système monétaire vandale fut conservé mais adapté, notamment en ce qui concernait le monnayage d'argent qui combla le manque de fractions du *solidus*. Peu après, la novelle 47 de Justinien rendit obligatoire à partir de 537 une formule de datation annuelle, ajoutant au consulat et à l'indiction du souverain son année de règne comptée à partir du premier jour d'un cycle

[41] Cathy E. King, David M. Metcalf et J. P. Northover, « Copper-Based Alloys of the Fifth Century. A Comparison of Carthage under Vandalic Rule, with Other Mints », *Revue numismatique*, vol. 34, 1992, p. 65-76 ; Ros, *Pouvoirs et institutions au sein de l'Afrique vandale*, *op. cit.*, p. 94-95.

[42] Constantin Zuckermann, *Du village à l'empire : autour du registre fiscal d'Aphroditô (525/526)*, Paris, Centre de Recherche d'Histoire et Civilisation de Byzance, coll. « Monographies », 16, 2004, p. 57-114 ; Morrisson et Schaaf, *Byzance et sa monnaie (IVe-XVe siècle)*, *op. cit.*, p. 17-18.

indictionnel[43]. Cette novelle s'appliqua aux monnaies de bronze, leur conférant ainsi une valeur légale : seul le *pentanoummion*, la fraction de bronze d'une valeur de 5 *noummia*, n'était pas concernée[44]. Les numismates associent volontiers cette mesure à la fois à la prise de Carthage, quatre années plus tôt, et au début de la reconquête byzantine d'Italie, écartant toute coïncidence[45]. On note également une évolution de l'iconographie monétaire qui était déjà très stéréotypée depuis le règne de Constantin Ier : désormais, le buste impérial, qui en Occident restait de profil, était depuis la seconde moitié du IVe siècle une représentation impersonnelle et idéalisée et qui était passé au début du Ve siècle au trois-quarts de face (notamment en Orient), passe désormais au buste de face à partir de 538. Cela reflète l'évolution stylistique et théologique des Byzantins qui assimilaient la représentation en relief et la sculpture à l'idolâtrie alors que les représentations hiératiques prêtaient mieux à la représentation du sacré. Le lexique chrétien s'étendit en remplaçant la lance du souverain par le globe crucigère sur le droit des monnaies et par l'apparition progressive de vêtements civils (le *lôros* consulaire et la chlamyde)[46].

Le règne de Justinien (527-565) et l'extension de l'Empire byzantin permirent l'ouverture de nouveaux ateliers fixes (à Carthage, Rome et Ravenne notamment) qui émirent rapidement de nouvelles monnaies, mais la masse moyenne des dénominations diminua au gré des siècles, notamment la monnaie de bronze au cours des VIe-VIIe siècles. Ainsi, le poids du *follis* qui jusqu'à Justin II (565-578) était en moyenne de 18 grammes chuta sous Héraclius

[43] Il s'agissait d'une mesure remontant à 312/313 basé sur un cycle indictionnel de 15 années, à l'initiative de Constantin Ier, qui remplaça progressivement le système chronologique de l'Empire romain à travers les provinces ; par sa mesure, Justinien rajouta à l'indiction et au consulat l'année de règne de l'empereur, puis rendit effective sa décision dans la loi par la novelle 47 de 537.

[44] Denis Feissel, « La réforme chronologique de 537 et son application dans l'épigraphie grecque : années de règnes et dates consulaires de Justinien à Héraclius », *Ktèma. Civilisations de l'Orient, de la Grèce et de Rome antiques*, vol. 18, 1993, p. 176.

[45] Morrisson, « L'atelier de Carthage », *op. cit.*, p. 75 ; Noël Duval, « Les systèmes de datation dans l'est de l'Afrique du Nord à la fin de l'Antiquité et à l'époque byzantine », *Ktèma. Civilisations de l'Orient, de la Grèce et de Rome antiques*, vol. 18, 1993, p. 201.

[46] Morrisson et Schaaf, *Byzance et sa monnaie (IVe-XVe siècle)*., *op. cit.*, p. 37-38 ; Morrisson, *Catalogue des monnaies byzantines de la bibliothèque nationale.* Tome I. *D'Anastase Ier à Justinien II (491-711), op. cit.*, p. 60.

(610-641) à 11 grammes puis à 4,5 grammes après 651[47]. Cette baisse s'explique par un besoin croissant de numéraire pour la circulation monétaire alors que l'approvisionnement en cuivre était de plus en plus rare, favorisant l'inflation et la fin de l'émission des plus petites dénominations. L'atelier de Carthage cessa d'émettre à partir de 695, puis son personnel fut déplacé dans celui de Sardaigne en 697.

3.2.6 Études métrologique et chronologique des monnaies byzantines de la collection

La collection compte 266 monnaies byzantines, dont 62 sont trop mal conservées pour être clairement associées à un souverain ou à un type (figure 26). Pour rappel, on considère que les monnaies byzantines débutent traditionnellement à partir de la réforme d'Anastase en 498. 269 monnaies sont à l'effigie d'un empereur byzantin ou romain d'Orient ; on compte deux monnaies à l'effigie d'Arcadius et une à celle de Léon. Deux périodes se démarquent dans la collection : le règne de Justinien Ier (527-565) puis celui d'Héraclius (610-641).

Fig. 26. Répartition des monnaies du site du Monument circulaire par empereur romain d'orient et byzantin, d'Arcadius (395-408) à Justinien II (685-695)

[47] Morrisson et Schaaf, *Byzance et sa monnaie (IVe-XVe siècle)*, *op. cit.*, p. 76.

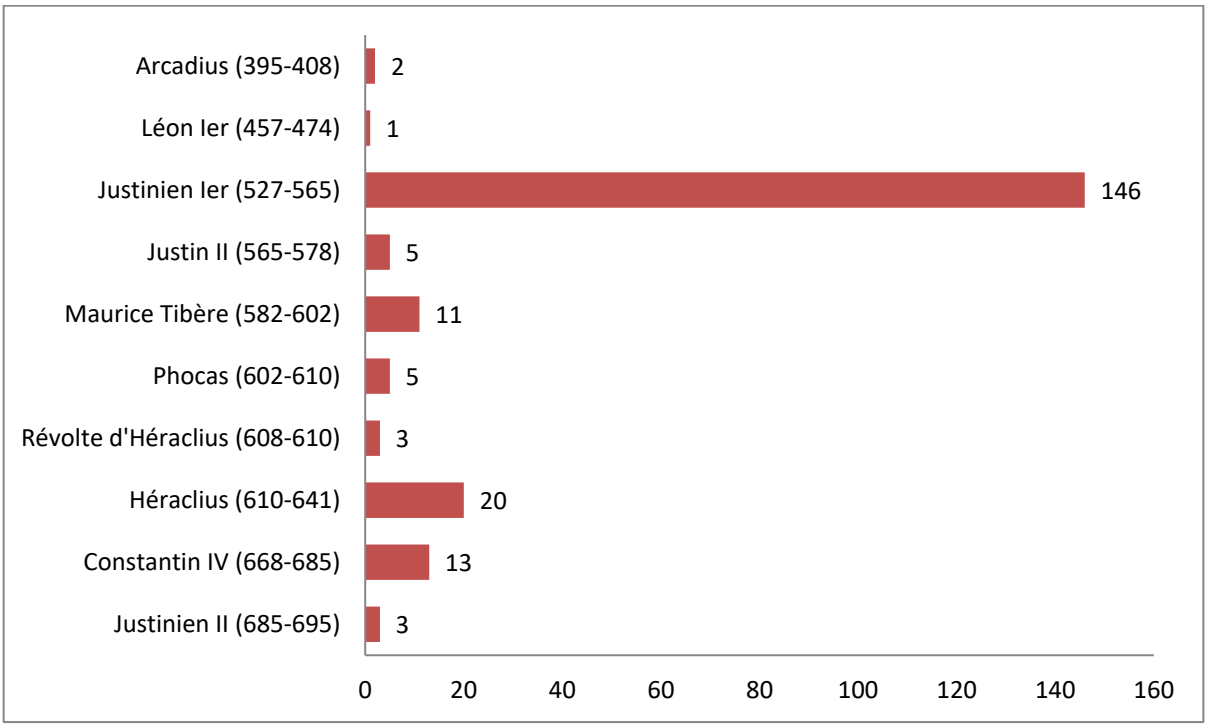

Pour commencer, on trouve 29 exemplaires du type au palmier, dont il faut expliquer certaines difficultés. Il semble certain que cette monnaie africaine largement diffusée dans les territoires hors d'Afrique date de la toute fin du royaume vandale. Elle est parfois interprétée comme une émission d'urgence aux allures patriotiques face à l'invasion byzantine de 533-534. Henri Pottier estime qu'elle date de la fin du règne de Gélimer (530-534) ou qu'elle serait la première émission byzantine d'Afrique (533-537)[48]. Michele Asolati pense plutôt qu'il s'agit d'une monnaie vandale exclusive au règne de Gélimer[49] alors que Gabriela Bijovsky propose de dater ce type de 537-565 sur la base de 229 exemplaires carthaginois retrouvés à Jérusalem dans des contextes archéologiques datant du règne de Justinien I[er][50]. Ce type monétaire, très présent dans les fouilles carthaginoises (Richard Reece

[48] Henri Pottier, *Analyse d'un trésor de monnaies en bronze enfoui au VIe siècle en Syrie Byzantine. Contributions à la méthodologie numismatique*, Bruxelles, Cercle d'études numismatique, coll. « Travaux », 10, 1983, p. 217.

[49] Michele Asolati, « L'emissione vandala con il palmizio : prototipi punici e l'evidenza dei ripostigli », *Revista italiana di numismatica e scienze affini*, vol. 96, 1994, p. 188 et 199-201.

[50] Bijovsky, « From Carthage to the Holy Land. The Palm Tree Nummus », *op. cit.*, p. 169-171.

en dénombre 22 sur les 78 monnaies d'époque vandale issues de la mission britannique[51]), est aussi présent dans notre collection : comme la monnaie ne porte pas l'année de règne comme l'exige la novelle de 538, nous proposons d'y voir un monnayage byzantin émis entre 533-537 à l'effigie de Justinien Ier au droit (malgré certains portraits assez frustes), comme le considère Henri Pottier[52].

Tableau 6 : données métrologiques des monnaies au palmier (29 ex.) selon la masse et le diamètre

Palmier (29 *noummia*)	Moyenne	Médiane	Écart-type	Maximum	Minimum	Étendue
Masse (g)	0,55	0,52	0,21	1,24	0,23	1,01
Diamètre (cm)	0,86	0,88	0,18	1,35	0,28	1,07

Selon les données du tableau 6, les monnaies au palmier (planche IV, inv. 850) présentent un profil très homogène malgré une importante variation de la masse et du diamètre, que l'on explique par le mauvais état de conservation des exemplaires de la collection (figure 27). On constate néanmoins une masse légèrement supérieure à la moyenne de 0,55 g relevé par Gabriela Bijovsky à travers sa sélection de 88 monnaies au palmier, et qu'elle attribue aussi à leur mauvais état de conservation[53].

Fig. 27. Répartition des *noummia* au palmier

[51] Reece, « Coins from the British Excavations at Carthage: Date of Minting and Date of Deposit », *op. cit.*, p. 278.

[52] Je précise qu'il existe des différences iconographiques parmi le type au palmier que je n'ai pas pris le temps de déterminer, notamment à cause de leur état de conservation médiocre.

[53] Bijovsky, « From Carthage to the Holy Land. The Palm Tree Nummus », *op. cit.*, p. 168.

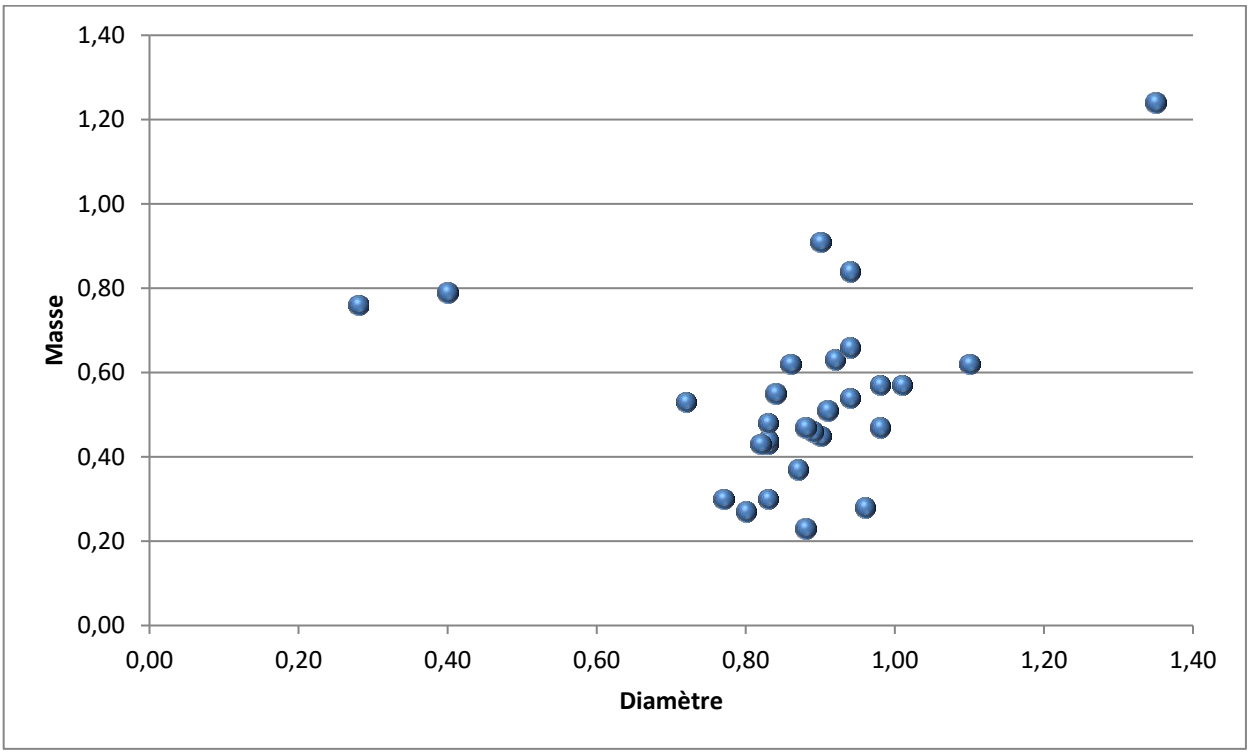

On trouve 53 autres monnaies émises entre 534 et 539 comprenant un *dékanoummion* et 52 *noummia* présentant le symbole Alpha au revers (planche I, inv. 233). Cécile Morrisson définit ces dernières comme des productions issues d'un atelier africain[54] ; par commodité, j'ai renseigné Carthage comme lieu d'émission dans la base de données mais il faudrait plutôt spécifier « territoire byzantin de Carthage et ses environs » ; cette décision n'a été prise que pour alléger le texte de la base de données qui est déjà bien fournie. Certains bustes au droit sont encore vers la droite, ce qui indique une émission avant 538, les bustes de face ayant été systématisés après cette date.

Tableau 7 : données métrologiques des monnaies *alpha* (52 ex.) selon la masse et le diamètre

Alpha (52 *noummia*)	Moyenne	Médiane	Écart-type	Maximum	Minimum	Étendue

[54] Morrisson, *Catalogue des monnaies byzantines de la bibliothèque nationale.* Tome I. *D'Anastase Ier à Justinien II (491-711), op. cit.*, p. 110.

Masse (g)	0,52	0,47	0,26	1,11	0,14	0,97
Diamètre (cm)	0,91	0,89	0,19	1,79	0,70	1,09

Fig. 28. Répartition des monnaies byzantines de valeur 1 *noummion*

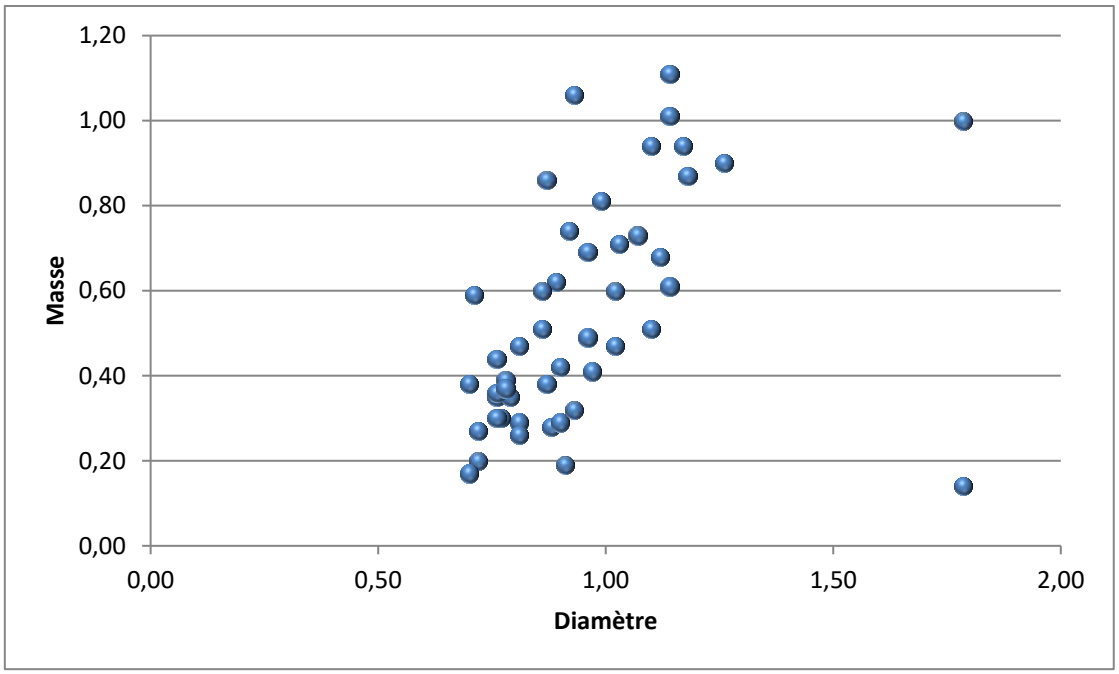

Les données métrologiques du tableau 7 indiquent un rapport homogène des monnaies Alpha qui ont un faible écart-type, bien que l'on constate une étendue élevée du diamètre et de la masse. On constate aussi une forte similitude de la moyenne de la masse et du diamètre avec les monnaies au palmier qui se traduit par une régularité des points verticaux (figure 28), ce qui laisse à penser qu'il s'agit dans les deux cas d'émissions comprises dans la décennie 530-540.

Un autre groupe est composé de 22 monnaies émises entre 539 et 541 : quinze *noummia* portent au revers la marque *VOTA* XIII (planche III, inv. 753), soit la treizième année de règne de Justinien Ier (539-540), tandis que 6 *noummia* (planche V, inv. 1314) et 1 *dékanoummion* (planche VI, inv. 3012) portent au revers la marque *VOTA* XIIII, soit la quatorzième année de son règne (540-541).

Fig. 29. Répartition des monnaies byzantines *Vota*

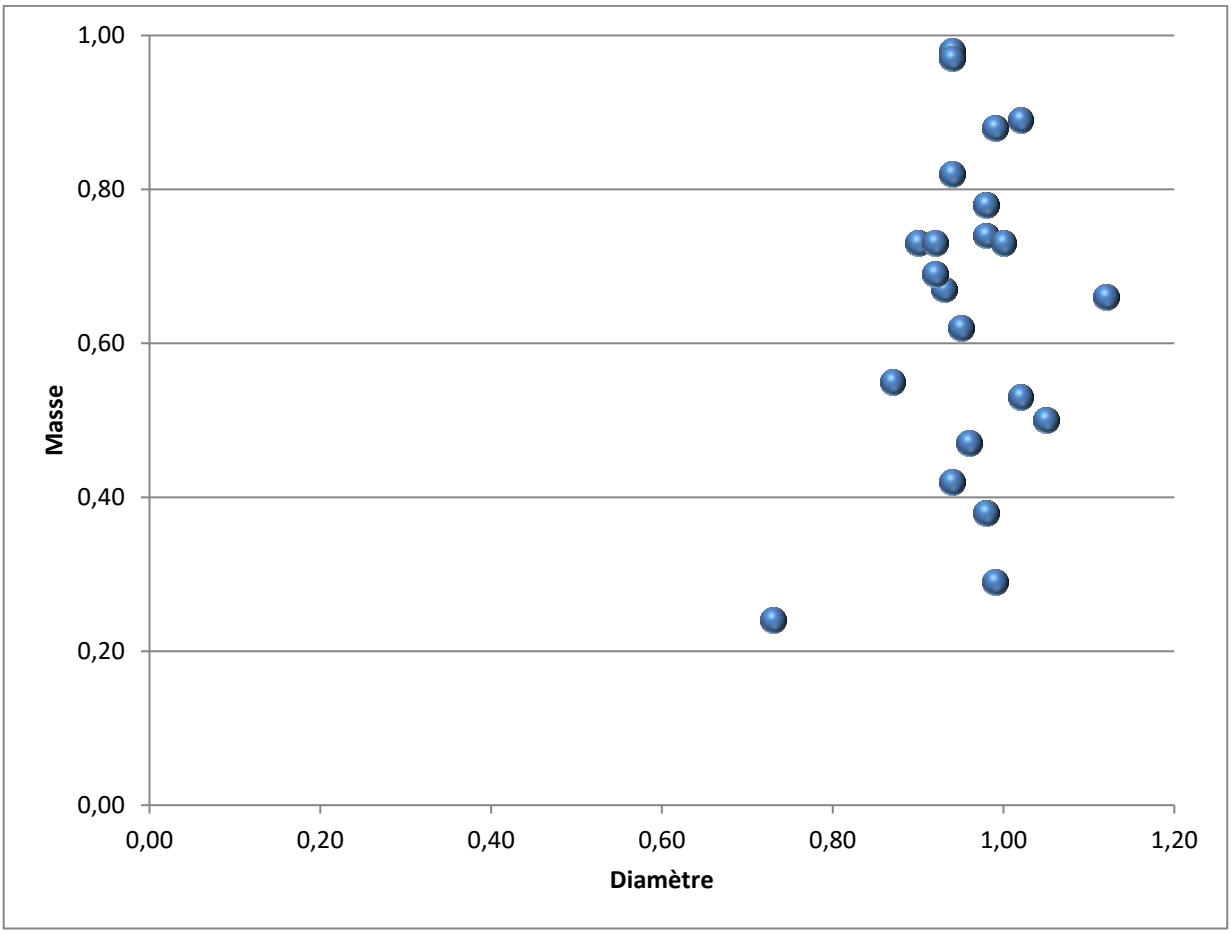

Tableau 8 : données métrologiques des monnaies *vota* (22 ex.) selon la masse et le diamètre

Noummia Vota (22 ex.)	Moyenne	Médiane	Écart-type	Maximum	Minimum	Étendue
Masse (g)	0,65	0,68	0,20	0,98	0,24	0,64
Diamètre (cm)	0,96	0,95	0,07	1,12	0,73	0,39

Malgré une assez large dispersion de la masse, on constate pour les *Vota* une extrême régularité du diamètre (figure 29). L'écart-type est aussi extrêmement bas, notamment celui du diamètre (tableau 8). Le diamètre régulier et l'ensemble des données précédentes

témoignent jusqu'à maintenant d'émissions africaines de très bonne qualité dans la décennie 530-540, suite à la conquête byzantine de l'Afrique du Nord.

Un nombre significatif de monnaies carthaginoises témoigne de la fin du règne de Justinien : 12 *noummia* au staurogramme flanqué de part et d'autre de l'Alpha et l'Oméga (planche VI, inv. 935 et inv. 899) émises entre 542 et 552, ainsi que 8 *noummia* au chrisme émis entre 548 et 565, dont l'un est surfrappé sur un buste à droite (inv. 7). 17 autres *noummia* émis entre 552 et 565 forment le groupe le plus tardif, mais on trouve aussi deux *pentanoummia* et deux *dékanoummia*, l'un de ces derniers (inv. 3022) étant issu d'un atelier italien, alors que le second donne à croire qu'il provient de Constantinople, puisqu'il porte à l'exergue du revers la marque CON, mais Cécile Morrisson la définit comme une monnaie issue d'un atelier africain[55]. Seulement 6 monnaies carthaginoises sur 144 à l'effigie de Justinien Ier ne sont pas des *noummia*. Par la suite, les monnaies sont au contraire presqu'exclusivement des dénominations plus fortes, ce qui est représentatif de la disparition progressive des plus petites dénominations au cours de cette période mais qui réduit l'intérêt des analyses métrologiques.

Tableau 9 : données métrologiques des *noummia* émis sous Justinien Ier (136 ex.) selon la masse et le diamètre

Noummia Justinien Ier (136 ex.)	Moyenne	Médiane	Écart-type	Maximum	Minimum	Étendue
Masse (g)	0,55	0,51	0,22	1,24	0,17	1,07
Diamètre (cm)	0,90	0,90	0,13	1,35	0,28	1,07

Fig. 30. Répartition des *noummia* émis sous Justinien Ier

[55] Morrisson, *Catalogue des monnaies byzantines de la bibliothèque nationale.* Tome I. *D'Anastase Ier à Justinien II (491-711), op. cit.*, 4/Ct/AE/68, p. 110.

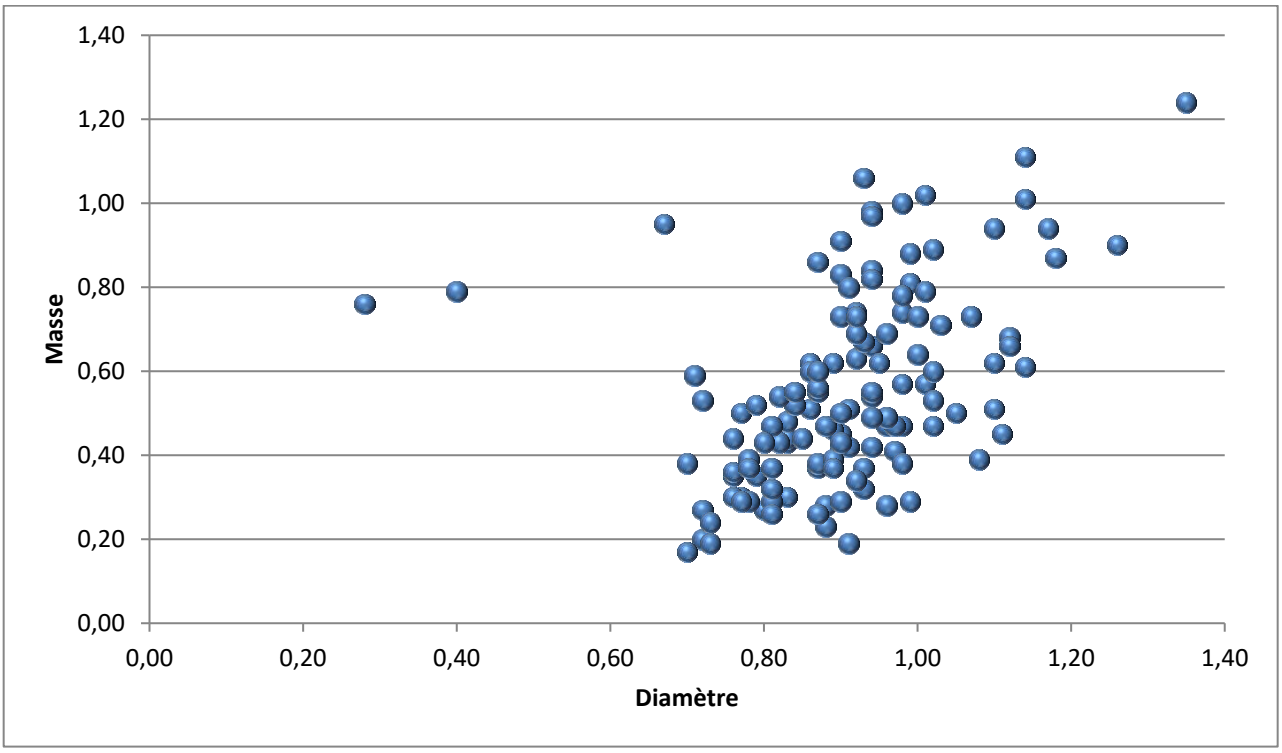

Si l'on se penche sur l'ensemble des *noummia* émis sous le règne de Justinien Ier (figure 30), on observe une assez forte disparité bien qu'un bloc central se dessine entre 0,70 et 1,10 cm de diamètre (la moyenne étant de 0,90 cm). La masse, en revanche, oppose toujours le même problème majeur : les *noummia* étant très dégradés et la plupart étant même fragmentés, on observe une forte variation identique à celle des diamètres, sauf que cette dernière s'explique par seulement quelques monnaies présentant un diamètre plus élevé que la moyenne (tableau 9). Si l'on rajoute aux 136 *noummia* émis sous Justinien Ier ceux qui n'ont pas été identifiés (49 exemplaires) et les *noummia* de la collection émis sous Héraclius (deux exemplaires), on obtient un graphique plus éclaté (figure 31) ; ainsi, la lecture de ces données permet d'intégrer des monnaies dont la métrologie permet de tirer quelques conclusions quantitatives.

Fig. 31. Répartition des 187 *noummia*

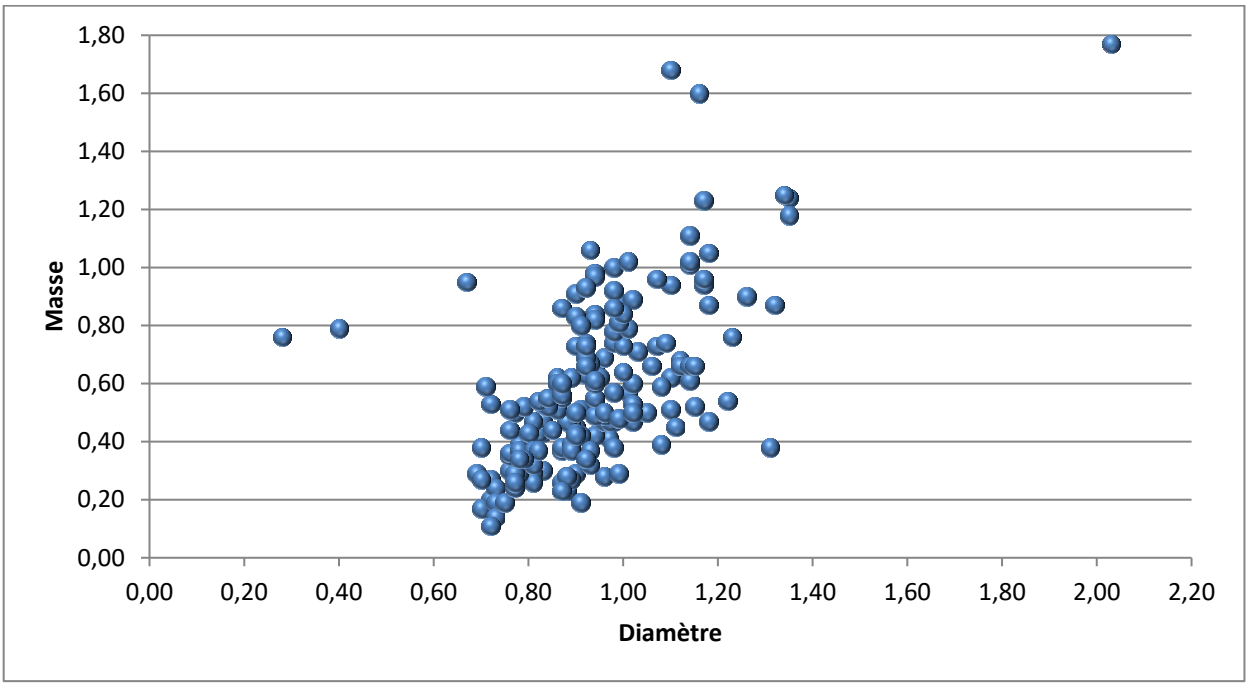

Tableau 10 : données métrologiques de l'ensemble des *noummia* (187 ex.) selon la masse et le diamètre

Noummia (187 ex.)	Moyenne	Médiane	Écart-type	Maximum	Minimum	Étendue
Masse (g)	0,58	0,52	0,31	1,77	0,11	1,66
Diamètre (cm)	0,93	0,92	0,17	2,03	0,28	1,75

Il y a une plus forte dispersion du poids et du diamètre, certains exemplaires atteignant une masse élevée de 1,6 voire 1,77 g, avec un diamètre compris entre 0,3 et plus de 2 cm, agrandissant fortement l'étendue des deux critères. Mais l'essentiel à retenir de ce graphique est que l'ajout des *noummia* non identifiées nous montre une plus forte concentration d'un bloc central d'une masse moyenne de 0,58 g et d'un diamètre moyen de 0,93 cm. L'observation de ces données laisse à penser que les *noummia* non identifiés sont à rattacher à la période justinienne de Carthage.

23 exemplaires sont à l'effigie d'Héraclius, dont 3 issus de sa révolte (608-610). À Carthage, il fit émettre chaque dénomination du système monétaire byzantin avec le titre de consul[56] : c'est un monnayage si particulier qu'Héraclius fit également émettre une série de double *noummia*, dont deux exemplaires sont présents dans la collection (inv. 947 et 5371), ainsi qu'un *dékanoummion* dont le droit porte la titulature CONSVLI (inv. 299). Les 20 autres monnaies à l'effigie d'Héraclius ne sont pas datées avec précision, excepté deux demi-follis émis entre 611 et 612. Le groupe de monnaies se compose ensuite de 4 *dékanoummia* puis de 13 demi-follis, comprenant ceux émis entre 611-612 (figure 32).

Tableau 11 : données métrologiques de l'ensemble des demi-folles émis sous Héraclius (13 ex.) selon la masse et le diamètre

Demi-follis Héraclius (13 ex.)	Moyenne	Médiane	Écart-type	Maximum	Minimum	Étendue
Masse (g)	4,86	4,96	0,87	5,90	2,89	3,01
Diamètre (cm)	1,85	1,87	0,13	2,04	1,59	0,45

Fig. 32. Répartition des demi-follis émis sous Héraclius

[56] Morrisson, *Catalogue des monnaies byzantines de la bibliothèque nationale.* Tome I. *D'Anastase Ier à Justinien II (491-711), op. cit.*, p. 245-246.

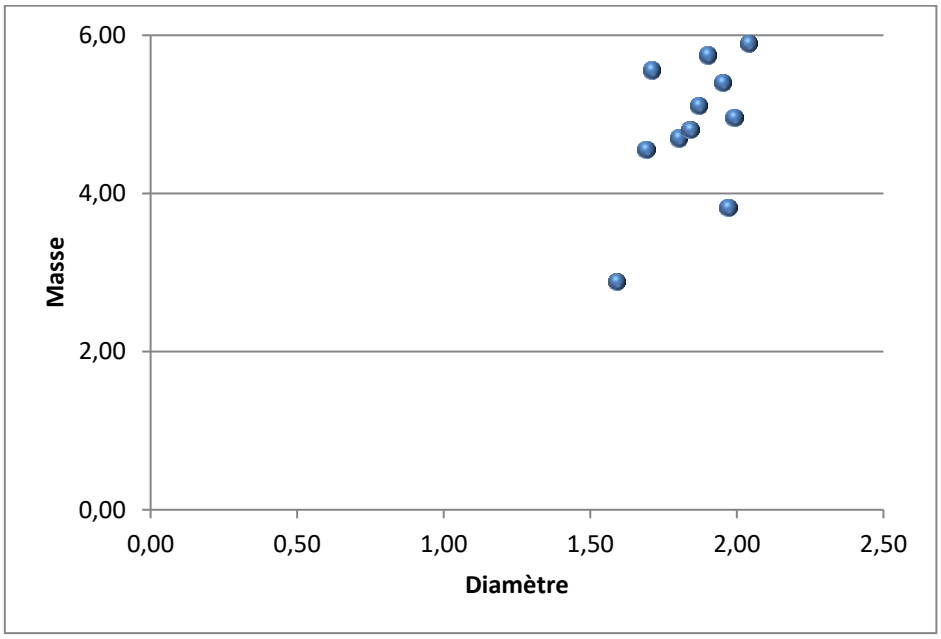

Au vu de la moyenne des poids des demi-follis émis sous Héraclius (tableau 10), il doit s'agir d'exemplaires datant majoritairement du début de son règne, puisque les poids, exceptés pour deux exemplaires, sont conformes au poids théorique de cette période, légèrement inférieurs à ceux des *folles*[57].

Les deux derniers souverains identifiés sur ces monnaies sont Constant II (641-668), sur 2 *dékanoummia* et 11 demi-follis, puis Justinien II, avec deux *folles* et un demi-follis émis durant son premier règne (685-695).

Tableau 12 : données métrologiques de l'ensemble des demi-follis émis sous Constant II (11 ex.) selon la masse et le diamètre

Demi-follis Constant II (11 ex.)	Moyenne	Médiane	Écart-type	Maximum	Minimum	Étendue
Masse (g)	3,97	3,88	1,02	5,99	2,03	3,96

[57] Morrisson, *Catalogue des monnaies byzantines de la bibliothèque nationale.* Tome I. *D'Anastase Ier à Justinien II (491-711)*, *op. cit.*, p. 260.

Diamètre (cm)	1,90	1,83	0,14	2,11	1,58	0,43

On constate selon les données du tableau 11 une légère baisse dans les poids des demi-follis émis sous Constant II (641-668), relativement à ceux du règne précédent, mais ils restent assez élevés considérant, comme nous l'avons mentionné plus haut, que le poids du *follis* tomba à 4,5 grammes après 651.

En conclusion, les analyses métrologiques des monnaies de la collection ainsi que de la circulation monétaire sont représentatives des tendances générales observées par les spécialistes, notamment en ce qui concerne les sources d'approvisionnement monétaire de Carthage tout au long du IVe siècle[58]. Aussi, la période constantinienne propose une moyenne de monnaies émises par période très élevée (voir figure 19), notamment sous le règne de Constance II (338-361) ; avec le second quart du VIe siècle (525-550), il s'agit de la période la plus riche en moyenne de monnaies émises par année avec les règnes du roi vandale Hildéric (523-530) et de l'empereur byzantin Justinien Ier (527-565). Ces trois temps forts concordent avec les analyses chronologiques qui ont démontré deux périodes majeures sur le site du Monument circulaire : le principat de Constance II qui correspondrait à la construction de l'édifice, l'architecture chrétienne étant alors en plein essor dans tout l'Empire romain, puis le règne de Justinien Ier qui témoignerait d'un réinvestissement du site par les Byzantins. Ces derniers firent de grands travaux dans et autour de l'édifice après son abandon supposé sous la période vandale ; cette période témoignerait d'une possible extension du Monument vers un grand complexe ecclésiastique possiblement destiné au pèlerinage et à la commémoration chrétienne, reliant l'édifice à une basilique à l'ouest dont le plan semble également avoir évolué après la conquête byzantine[59]. On peut s'interroger également sur le

[58] Malingue, « La circulation monétaire en Afrique à la fin du troisième et au début du quatrième siècle », *op. cit.*, p. 110-111 ; Salama et Callu, « L'approvisionnement monétaire des provinces africaines au IVe siècle », *op. cit.*, p. 113-116 ; Morrisson, « L'atelier de Carthage », *op. cit.*, p. 81-84.

[59] Pierre Senay, « Le Monument circulaire, l'*Aedes Memoriae* des *testimonia* antiques, un monument insigne de la Carthage paléochrétienne », *op. cit.*, p. 153 ; Senay, « Le rapport préliminaire des fouilles à la basilique dite "triconque" de l'*Aedes Memoriae* de Carthage (1994, 1996-2000) », *op. cit.*, p. 118.

très grand nombre de monnaies émises sous le règne de Hildéric et retrouvées sur le site du Monument circulaire : serait-ce uniquement dû au fait du financement des armées face aux révoltes berbères comme nous l'avons vu précédemment ? Ou bien peut-on supposer d'y voir une ingénieuse manœuvre politique visant à apaiser les relations entre la cour vandale et la cour byzantine, le souverain vandale garantissant ainsi la protection des Romains d'Afrique de foi nicéenne ? Rappelons que Hildéric, contrairement à ses prédécesseurs qui persécutèrent les chrétiens nicéens, autorisa un évêque de confession nicéenne à investir Carthage, provoquant la conversion massive de Vandales à l'instar de l'arianisme. Dans cette perspective, on peut expliquer une telle présence de monnaies sur le site du Monument circulaire comme la conséquence de sa réfection et de l'occupation du site au cours du règne de Hildéric (523-530), notamment par le biais de cet évêque qui aurait pu réactiver l'ancien édifice hautement symbolique du christianisme de confession nicéenne. L'analyse archéo-numismatique des artefacts à l'aube de ces derniers renseignements pourrait nous aider à aller plus loin dans la compréhension des dynamiques du Monument circulaire.

CHAPITRE 4
ANALYSE ARCHEO-NUMISMATIQUE : LE CAS DE LA CAMPAGNE DE 1979

Comme évoqué précédemment, l'hypothèse d'un grand complexe ecclésiastique composé du Monument circulaire et d'une basilique triconque adjacente a fermement été contestée depuis l'article de Beaudoin Caron et Carl Lavoie[1]. Mais tout récemment, le lancement d'un programme de fouille sur trois années (2022-2024) sous la direction scientifique de Samir Aounallah et Fernando Contreras Rodrigo à l'emplacement de la basilique triconque s'est fixé l'objectif de vérifier l'hypothèse de Pierre Senay. Afin de proposer une analyse complémentaire aux résultats livrés par la récente campagne de fouille à l'emplacement de la basilique triconque, nous proposons dans ce chapitre une analyse archéo-numismatique des artefacts de la campagne 1979 afin de mettre à contribution les données du matériel issu du Monument circulaire. Cette campagne semble toute indiquée car elle offre une riche documentation (plans, relevés, planches) ainsi que les monnaies les mieux préservées ; de plus, elle fut marquée par cinq opérations dont deux s'étant concentrées sur la basilique et l'espace entre cette dernière et le Monument circulaire. La première partie du chapitre IV présente l'historique des fouilles de la campagne 1976 à celle de 1979 et le déroulement de leurs cinq opérations ; la partie suivante se concentre sur la restitution des contextes d'origine des artefacts par opération puis sur leur analyse par des méthodes archéo-numismatiques.

[1] Beaudoin Caron et Carl Lavoie, « Les recherches canadiennes dans le quartier de la "Rotonde de l'Odéon" à Carthage. Un ensemble paléochrétien des IVe-Ve siècles ou une phase d'occupation et de construction du VIIIe siècle ? », *Antiquité tardive*, vol. 10, 2002, p. 249-261.

4.1 LES CAMPAGNES ARCHEOLOGIQUES DE 1976 A 1979

4.1.1 Historique et méthode des fouilles de 1976 à 1978

La première campagne archéologique de la mission dirigée par Pierre Senay (15 mai au 6 août 1976), qui se voulait exploratoire, comprenait deux opérations : l'une concernant le Monument circulaire (1CC) et l'autre, rapidement abandonnée, la muraille théodosienne (2CC)[2]. L'objectif de l'opération du Monument circulaire était l'étude architecturale de l'édifice, de sa structure et de sa fonction, ainsi que de son implantation dans le cadastre urbain. Le site avait déjà été fouillé, ce qui avait eu pour effet de perturber la stratigraphie, sans compter les nombreuses spoliations. À l'ouest de l'édifice se situaient aussi les traces de la fouille française menée par Alexandre Lézine en 1951, qui mit au jour les vestiges d'un édifice à abside interprété comme une basilique. L'opération du Monument circulaire comprenait quatre secteurs numérotés 1CC1, 1CC2, 1CC3 et 1CC4, eux-mêmes subdivisés en sous-opérations identifiées par le numéro d'opération augmenté d'une lettre. Pour se repérer, Pierre Senay divisa le site en quatre quadrants selon les axes nord-sud et est-ouest, puis créa un quadrillage de 80 mètres de côté divisé en carrés de cinq mètres de côté dont le centre était le Monument circulaire, orientés selon ses axes. Le nord conventionnel de cette grille est à 33° à l'ouest du nord géographique. Le rapport livre des altitudes absolues par rapport au niveau de la mer.

[2] Pierre Senay, dir., « Rapport préliminaire Carthage 1976 », *CEA*, n° 6, *Carthage I*, 1976, 131 p.

Fig. 33. Plan des opérations de la campagne 1976

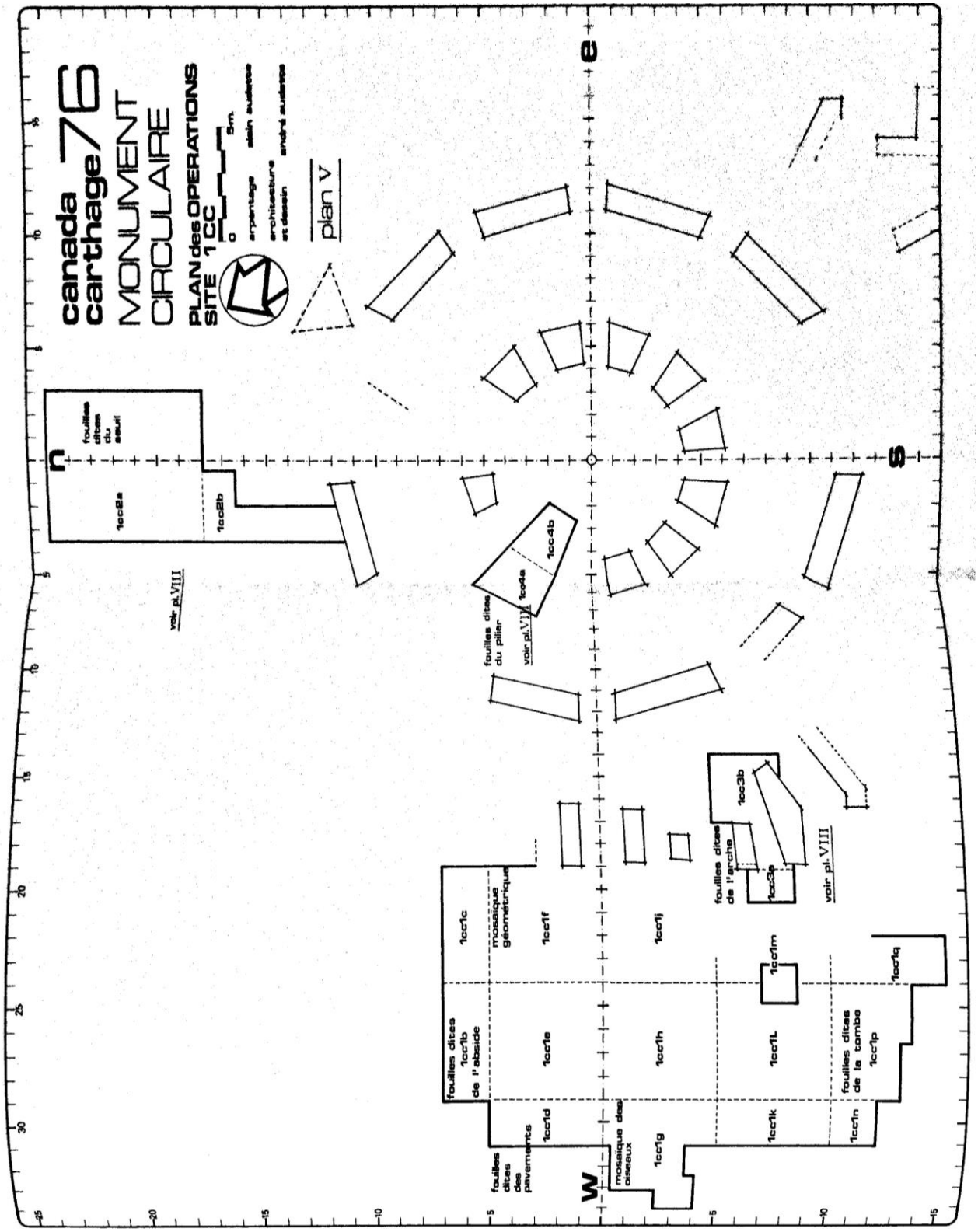

André Audette, dans Pierre Senay, dir., « Rapport préliminaire Carthage 1976 », *CEA*, n° 6, *Carthage I*, 1976, pl. V.

À la fin de la campagne de 1976, l'hypothèse de quatre façades monumentales ceinturant le Monument dans un carré exinscrit restait à confirmer, les niveaux d'occupation de l'édifice restaient inconnus et les fouilleurs canadiens n'avaient pas trouvé les structures de la basilique signalées par Alexandre Lézine à l'ouest, seulement quelques vestiges endommagés par des tombes tardives. En se basant sur des monnaies retrouvées en contexte et sur l'architecture de l'édifice, Pierre Senay proposa de dater la construction du Monument circulaire à l'époque constantinienne et celle de la basilique au milieu du IVe siècle, mais les éléments datants restaient insuffisants. Seule une fouille approfondie pouvait selon lui permettre d'affiner ces estimations et de déterminer la fonction du monument.

La seconde campagne de 1978[3] vit quelques ajustements méthodologiques : la division en quatre quadrants avec un quadrillage composé de carrés de 5 mètres de côté était toujours en vigueur mais chaque carré était identifié par une lettre, indiquant le quadrant du carré, suivie d'un nombre dont l'unité indiquait son abscisse (axe ouest-est) et les dizaines, son ordonnée (axe nord-sud). Un système assez complexe de lignes perpendiculaires et parallèles aux axes du Monument circulaire fut aussi mis au point, chacune identifiée par une lettre désignant le demi-axe auquel la ligne est perpendiculaire et par un nombre indiquant la mesure entre le centre du monument et la ligne en question. Les altitudes sont désormais relatives à un niveau zéro situé au sommet du pilier 17 de la seconde couronne, à 42,59 mètres au-dessus du niveau de la mer. Par le biais de trois opérations (basilicale, occidentale et axiale), Pierre Senay et son équipe parvinrent à proposer une chronologie et une lisibilité globale du Monument circulaire et des structures adjacentes. Le site du monument a été habité dès l'époque augustéenne, marquée par une première phase d'occupation puis par la construction d'une citerne. Après une période d'abandon qui s'étira jusqu'à la fin du IIIe

[3] Pierre Senay et Marc Beauregard, « Rapport préliminaire Carthage 1978 », *CEA*, n° 9, *Carthage II*, 1978, 97 p.

siècle, un quartier d'habitation émergea, puis fut arasé pour laisser place au Monument circulaire dans la seconde moitié du IVe siècle. Ce dernier connut plusieurs réfections jusqu'à la conquête vandale de 439, qui entraîna la désaffection du monument jusqu'à la conquête byzantine de 533.

Le Monument fut alors exhaussé et de nouveau aménagé, le centre de l'édifice étant condamné. De nouvelles constructions virent le jour dans le voisinage, notamment une voie de passage au nord et des salles mosaïquées qui reliaient le Monument à la structure basilicale à l'ouest. Suite à la conquête arabe de 698, le site fut abandonné et spolié, servant également de site funéraire pour de modestes tombes.

Fig. 34. Plan général du site (campagne 1978)

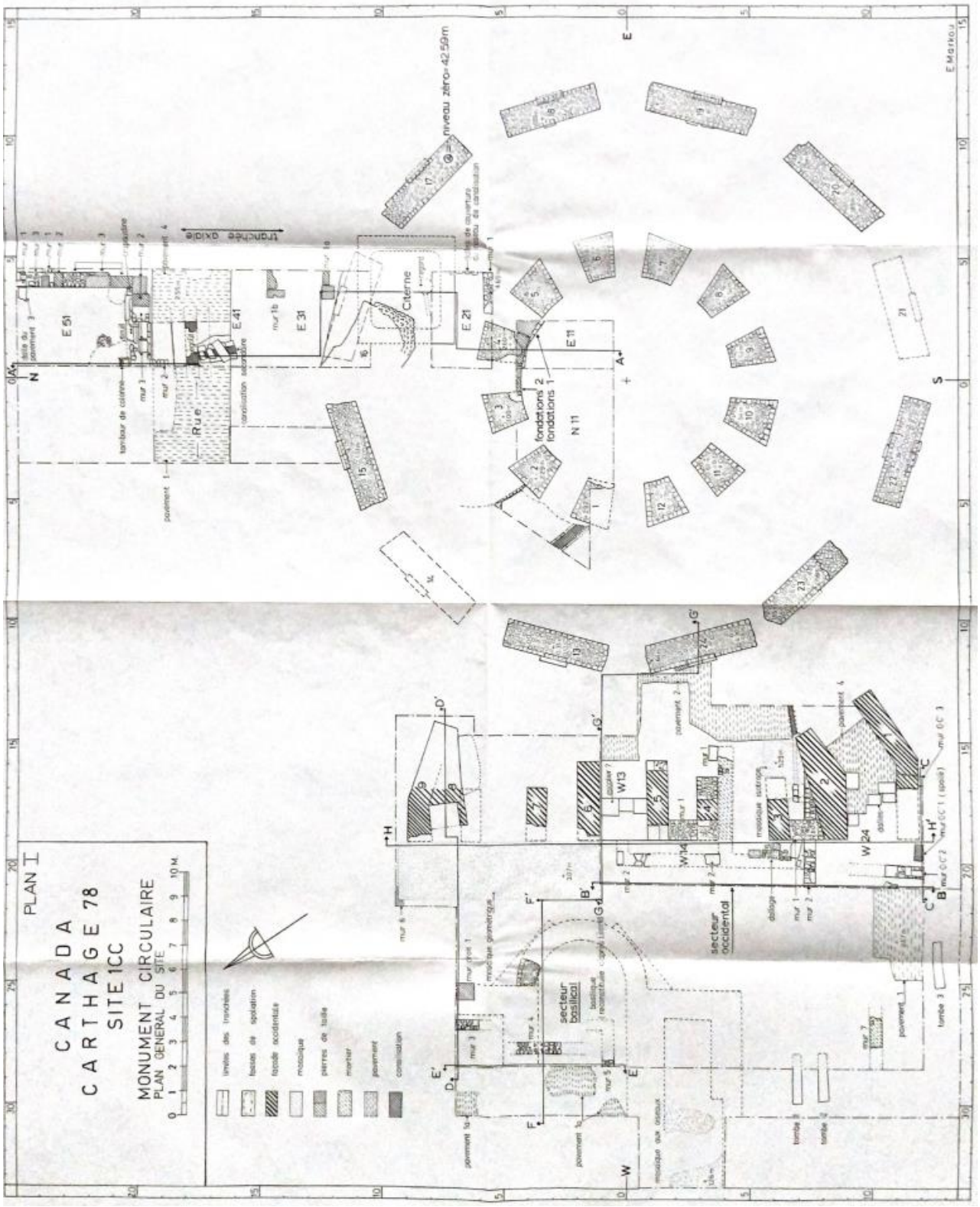

E. Markou, dans Pierre Senay et Marc Beauregard, « Rapport préliminaire Carthage 1978 », *CEA*, n° 9, *Carthage II*, 1978, plan I.

4.1.2 Les nouvelles opérations de la campagne de 1979 : l'opération angulaire et orientale

Au début de la campagne de 1979, le plan exact du Monument circulaire restait à établir et l'on souhaitait mieux comprendre son architecture pour restituer ses élévations[4]. La fonction et la date de l'édifice restaient à préciser, ainsi que ses différentes phases d'occupation et son implantation dans le tissu urbain. Les trois opérations antérieures (opérations basilicale, occidentale et axiale) furent reprises et deux nouvelles virent le jour : les opérations angulaire et orientale.

L'opération dite angulaire, située à l'angle nord-ouest du Monument circulaire et au nord de la mosaïque géométrique, comprenait quatre sous-opérations : N34, N35, N44 et N45. Leur objectif était de clarifier la présence d'un carré exinscrit en mettant au jour le développement de la façade ouest et une partie de la façade septentrionale. Pierre Senay espérait retrouver le croisement du *cardo* II et du *decumanus* IV. Une tranchée en équerre fut installée, permettant de longer les façades et de se constituer en miroir des opérations axiale et orientale[5]. Dès les débuts de l'opération, la partie inférieure d'un four en briques crues fut trouvée dans la sous-opération N35. La fouille de N44 permit de constater que la façade septentrionale du Monument circulaire ne se trouvait pas à 19,30 mètres de son centre mais à 15,50 et 16 mètres. Par conséquent, la sous-opération N34 débuta pour confirmer ces mesures, transformant l'équerre en carré. Ainsi, deux zones se superposèrent : celle du four, bordé par une zone d'habitation devant la façade occidentale, et celle des sous-opérations N44 et de N45, correspondant à la succession des pavements du *decumanus* IV.

[4] Pierre Senay et Marc Beauregard, « Rapport préliminaire Carthage 1979 », *CEA*, n° 12, *Carthage IV. Texte*, 1980, 235 p. ; Pierre Senay et Marc Beauregard, « Rapport préliminaire Carthage 1979 », *CEA*, n° 12, *Carthage IV. Planches*, 1980, XXXIX plans, 30 ph.

[5] Senay et Beauregard, « Rapport préliminaire Carthage 1979 », *op. cit.*, p. 89.

Fig. 35. Plan général du site (campagne 1979)

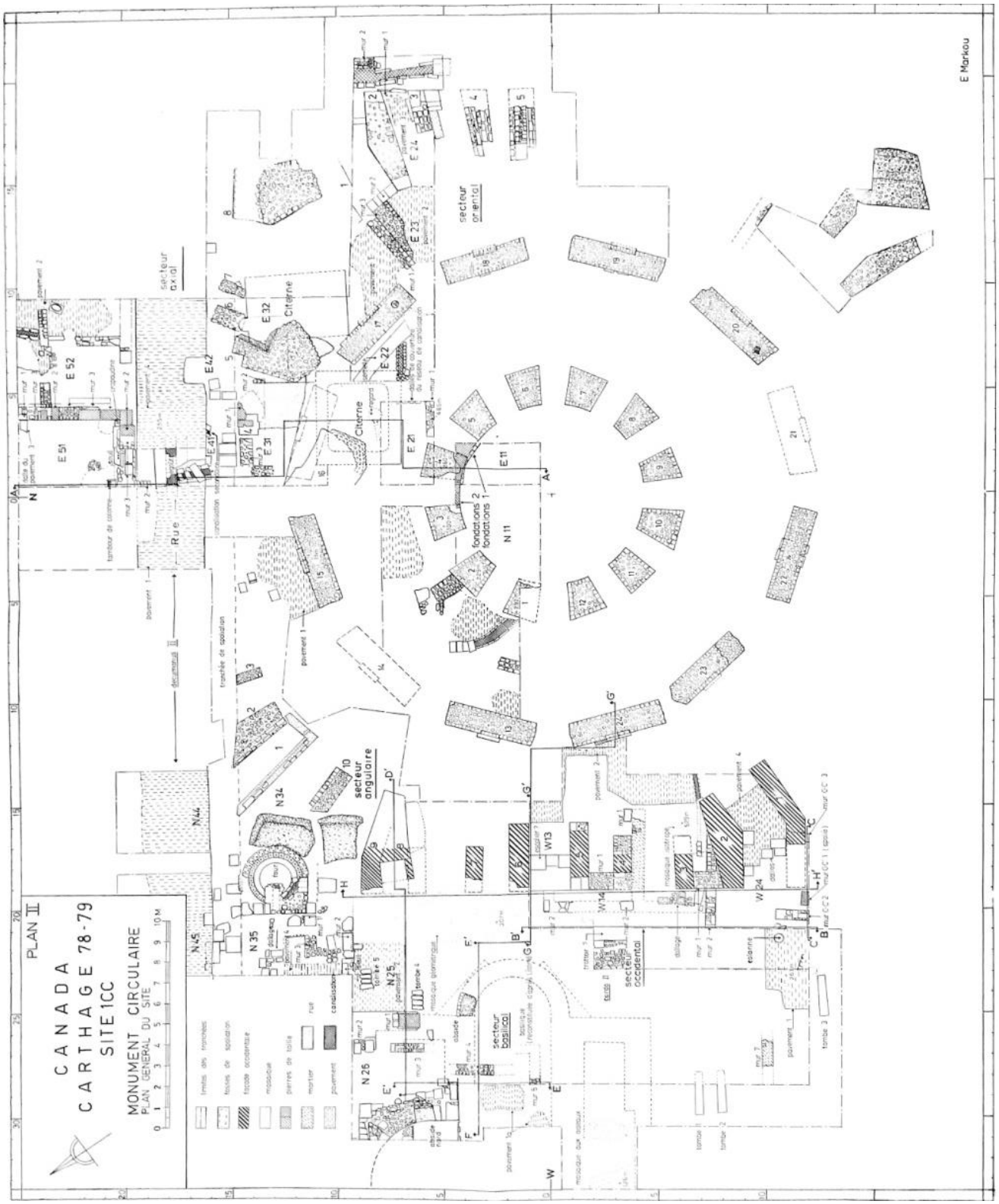

E. Markou, dans Pierre Senay et Marc Beauregard, « Rapport préliminaire Carthage 1979 », *CEA*, n° 12, *Carthage IV. Planches*, 1980, pl. II.

Les deux zones étaient séparées par une tranchée de spoliation qui avait détruit la continuité archéologique au point que seule la stratigraphie de N35 était préservée[6]. L'équipe constata plusieurs concordances stratigraphiques entre les opérations comme le pavement 4 de l'opération angulaire (début de l'époque byzantine) correspondant au pavement 8 de l'opération basilicale. Les couches antérieures au pavement 4 (contemporain du four) dateraient de l'époque vandale alors que le four fut bâti au début de l'époque byzantine, puis trois exhaussements de sol précèdent les traces d'un abandon.

L'opération orientale, située au nord du demi-axe est du Monument circulaire et parallèle à ce dernier, avait un triple objectif : vérifier la stratigraphie, mettre au jour une portion de la façade orientale et rechercher le *cardo* III. Cette opération, s'étendant entre les deux couronnes ainsi qu'entre le pilier 17 et le passage supposé du *cardo* III, comprenait les sous-opérations E22 à E24. Ces dernières bordaient immédiatement à l'est la sous-opération E21 de 1978 qui avait mis au jour un niveau d'occupation byzantin, une citerne et des structures antérieures au Monument circulaire. E22 se situait à l'intérieur de la seconde couronne alors qu'E23 et E24 étaient de part et d'autre de la façade orientale, entre ses piliers. La stratigraphie d'E22 présentait deux pavements scellés par des remblais avec plus bas encore des canalisations se prolongeant jusqu'E21. Les sous-opérations E23 et E24 présentaient de nombreuses similitudes malgré une différence d'altitude due aux nombreuses spoliations : E23 témoignait d'un niveau d'occupation reposant sur un mur oblique, qui présentait en son centre une porte murée. Il y avait ensuite un épais remblai couvrant une couche de destruction sous laquelle reposait un second pavement bien conservé. La sous-opération E24 était fortement similaire à E23 avec la continuité du premier pavement de la sous-opération d'E23 (bien que moins bien conservé). Plus bas se trouvait la continuité du

[6] Senay et Beauregard, « Rapport préliminaire Carthage 1979 », *op. cit.*, p. 92.

pavement 2 puis un troisième, quinze centimètres plus bas. Dans la sous-opération E24, une succession de trois pavements formant la continuité de ceux d'E31 (opération axiale) furent trouvées mais aucune trace du *cardo* III ne fut décelée. Pierre Senay précisait que contrairement à la façade occidentale, la façade orientale était rayonnante mais qu'il est difficile de savoir s'il s'agissait du plan originel du monument ou de réfections postérieures. Ainsi, les remblais les plus récents dateraient de la seconde moitié du VIe siècle alors que le pavement 1 daterait de la première moitié du VIe siècle. Des canalisations retrouvées le long de la façade orientale et connectées à la citerne trouvée en 1978 semblent avoir été abandonnées au Ve siècle.

4.1.3 La poursuite en 1979 des opérations antérieures : les opérations basilicale, occidentale et axiale

L'opération basilicale comprenait en 1979 six-opérations, N15 à N17 et N25 à N27. L'objectif était de recueillir du matériel et de préciser les relations des structures comprises entre la basilique supposée et la façade ouest du Monument circulaire. Le plan des structures évoque celui d'une basilique triconque orientée ; une assise de l'abside nord mise au jour par Alexandre Lézine a été retrouvée par l'équipe de Pierre Senay.

Après avoir trouvé une succession de pavements à l'intérieur de la structure, Pierre Senay supposa qu'il y a eu plusieurs niveaux d'occupation dans la basilique, le plus récent étant celui de la mosaïque des oiseaux au VIIe siècle et le plus ancien, celui de la mosaïque géométrique et du pavement 7 datant du début de la conquête byzantine. Aussi, bien que les absides puissent dater de « l'époque du Monument circulaire »[7] (c'est-à-dire de la période constantinienne), seul le fragment d'abside nord venait appuyer l'idée d'une basilique triconque orientée, puisque le reste du plan de l'édifice n'était pas clairement défini ; on devine beaucoup d'incertitudes sur les résultats de l'opération basilicale.

[7] Senay et Beauregard, « Rapport préliminaire Carthage 1979 », *op. cit.*, p. 35.

Fig. 36. Plan de la basilique (1979)

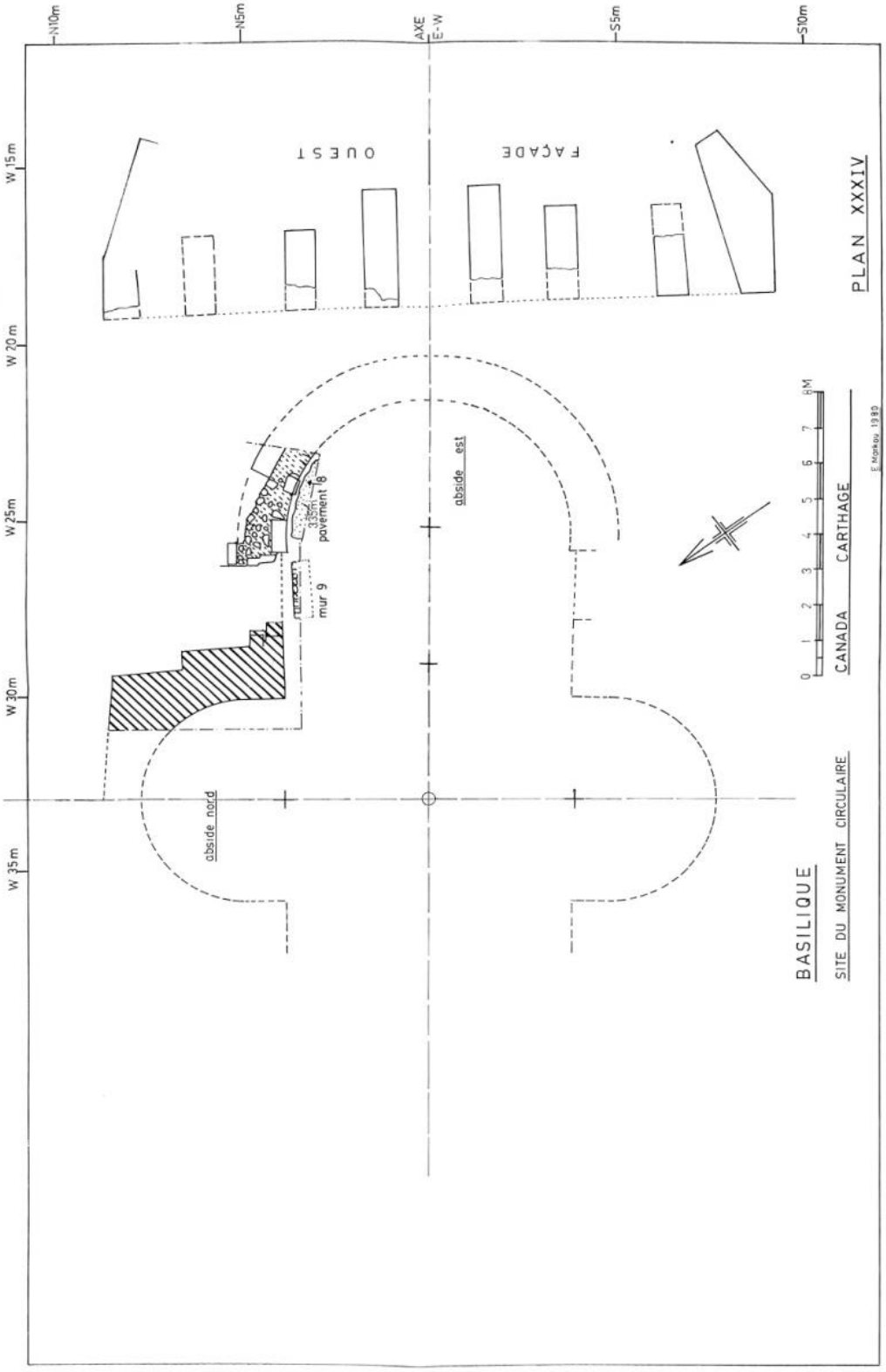

E. Markou, dans Pierre Senay et Marc Beauregard, « Rapport préliminaire Carthage 1979 », *CEA*, n° 12, *Carthage IV. Planches*, 1980, pl. XXXIV.

L'opération occidentale située en bordure est de la fosse des fouilles françaises comprenait les sous-opérations W15, W25 et W35. Elle consista en une tranchée progressivement étendue vers le sud afin de clarifier la stratigraphie entre le IIIe siècle et l'époque byzantine, avec pour objectif de retrouver le *cardo* II et de mettre au jour les structures du IIIe siècle. De cette opération sortirent six niveaux d'occupation représentés par des pavements (dont trois dans la sous-opération W35) et dont les datations sont mal assurées. Très peu de structures architecturales subsistaient mais une portion du *cardo* II fut mise au jour dans les niveaux les plus inférieurs, bordée par un possible trottoir. Deux murs transversaux est-ouest furent découvert, l'un séparant les salles mosaïquées entre la basilique et le Monument circulaire ; ils dateraient de la fin du VIe siècle selon le matériel des fosses de fondation. La stratigraphie du secteur permit de déterminer un exhaussement du Monument circulaire au début du Ve siècle qui recouvrit le trottoir bordant le *cardo* II, puis finalement abandonné au début du VIe siècle. La période byzantine de cette zone se manifestait par des pavements dont le niveau du IIIe siècle correspondait à l'altitude de la mosaïque géométrique. La stratigraphie de ces niveaux d'occupation avait été perturbée par le creusage de fondations pour des murs est-ouest semblant appartenir au secteur basilical (déjà décrit par Alexandre Lézine selon Pierre Senay) puis définitivement détruits par les fouilles du début du XXe siècle.

L'opération axiale, parallèle au demi-axe nord du Monument circulaire, bordait à l'est l'opération axiale de la campagne 1978, s'étendant entre la seconde couronne et au-delà du *decumanus* IV au nord. Son objectif était de reprendre les travaux des sous-opérations E31 et E41 de la campagne 1978 afin de clarifier la stratigraphie puis de retrouver les limites de la façade septentrionale tout en mettant au jour les différents aménagements du *decumanus* IV et les structures attenantes. Les travaux simultanés des trois sous-opérations permirent de dégager une épaisse couche de remblai, mettant au jour dans les sous-opérations E41 et E42 (dans l'emprise du *decumanus* IV) une pièce entière d'une *insula* et une succession de

pavements et de remblais constellés de fosses, avec plus au nord les vestiges d'un quartier d'habitation du VIe siècle. Dans la sous-opération E32, un bloc monumental *in situ* remit en question (comme dans l'opération angulaire) l'hypothèse d'un carré exinscrit qui serait peut-être un rectangle, l'une des façades ayant pu être rétrécie. Finalement, il s'avéra que c'était un pilier massif délimitant la façade septentrionale et qui appartenait à un autre état du Monument circulaire. E52 fut donc interrompue au profit d'E31 dans le but de déceler les fondations de la façade septentrionale : six niveaux d'occupation situés au-dessus du niveau originel du Monument circulaire furent détectés. Au plus ancien, il y avait des niveaux qui dateraient des Ier et IIe siècles (6,70 mètres sous le niveau zéro), puis deux pavements mis au jour correspondraient au niveau originel du Monument circulaire (5,10 mètres sous le niveau zéro) et sa réfection théodosienne (4,95 mètres sous le niveau zéro). Elles étaient surmontées du pavement 3, une mosaïque non datée, avec au-dessus le pavement 2 (Ve siècle) et le pavement 1 (début VIe siècle).

4.2 ANALYSE ARCHEO-NUMISMATIQUE

Il reste des questions concernant la chronologie et l'agencement des structures ainsi que les éventuels liens entre elles. Les opérations basilicales et occidentales semblent toutes désignées pour des analyses archéo-numismatiques, puisque jusque dans son rapport de fouilles des campagnes 1994 à 2000, Pierre Senay indiquait son manque de certitude sur le lien fonctionnel entre le Monument circulaire et la basilique triconque et la probabilité qu'ils forment un complexe ecclésiastique[8]. Le bien-fondé de cette hypothèse, contestée depuis 2002 par l'article de Beaudoin Caron et Carl Lavoie[9], se pose de nouveau depuis le lancement d'un programme de fouille (2022-2024) à l'emplacement de la basilique triconque. La première campagne de fouille qui se déroula de mai à juin 2022 avait pour objectif de définir

[8] Senay, « Le rapport préliminaire des fouilles à la basilique dite "triconque" de l'*Aedes Memoriae* de Carthage (1994, 1996-2000) », *ibid.*, p. 128 ; Caron et Lavoie, « Les recherches canadiennes dans le quartier de la "Rotonde de l'Odéon" à Carthage », *op. cit.*, p. 260-261.

[9] Caron et Lavoie, « Les recherches canadiennes dans le quartier de la "Rotonde de l'Odéon" à Carthage… », *op. cit.*, p. 260-261.

le plan de la basilique et ainsi vérifier l'hypothèse d'un grand complexe ecclésiastique ; l'application de méthodes archéo-numismatique aux artefacts issus des opérations de la campagne 1979 pourrait servir à reconnaître cette connexion.

Après avoir dressé un tableau des US des cinq opérations de 1979, j'ai appliqué au matériel de chacune d'elle les six critères d'analyse énoncés plus haut : répartition des trouvailles, nature du site, nombre de monnaies, répartition chronologique, répartition géographique, répartition par dénomination. Je n'ai retenu que les US contenant au moins trois monnaies clairement identifiées puis j'ai appliqué l'indice d'usure de chaque monnaie à la date basse de sa fourchette chronologique pour estimer la durée de sa circulation. En complément, j'ai utilisé les travaux sur la céramique du rapport préliminaire de 1979 pour appuyer la datation[10].

4.2.1 Analyse des données numismatiques de l'opération axiale

[10] Senay et Beauregard, « Rapport préliminaire Carthage 1979 », *op. cit.*, 235 p. Des tableaux de ce rapport attribuent aux monnaies des US différentes de celles qu'indiquent leurs étiquettes. Dans de tels cas, nous avons accordé foi à ces dernières.

Fig. 37. Diagramme stratigraphique de l'opération axiale (1979)

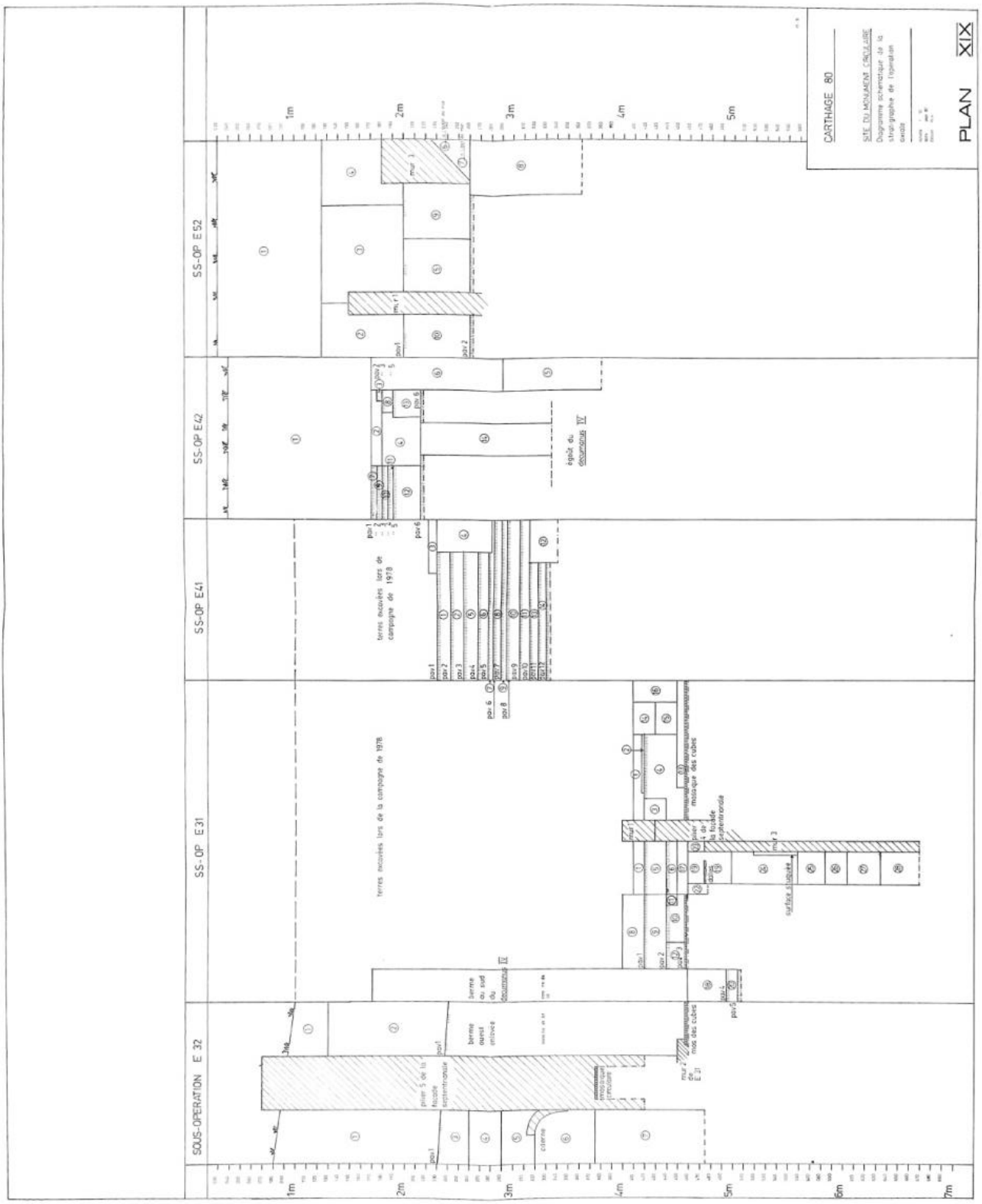

Pierre Senay et Marc Beauregard, « Rapport préliminaire Carthage 1979 », *CEA* n° 12, *Carthage IV. Planches*, 1980, pl. XIX.

Tableau 13 : inventaire des US de l'opération axiale (1979)

Opération axiale				
US	**Monnaies retenues**	**Fourchette chronologique d'émission**	**Estimation de l'indice d'usure global**	**Estimation de la durée de circulation**
E31-4	1305 à 1307, 5156	348-523	100	≈ 350-620
E31-8	1082, 1083, 5166, 5168	307-592	76	≈ 310-670
E31-14	969 à 971, 5174	393-658	24	≈ 400-690
E32-2	837, 838, 1065	388-588	30	≈ 390-620
E41-6	922 à 925	383-530	76	≈ 390-610
E41-7	1160 à 1162	496-523	76	≈ 500-600
E42-12	848 à 852, 5192	496-588	40	≈ 500-630
E52-5	878, 894, 896, 1300	455-585	40	≈ 460-630
E52-7	882 à 887	496-658	40	≈ 500-700
E52-9	898, 899, 890, 902, 904	542-641	44	≈ 550-690

Dans l'opération axiale, l'US 4 de la sous-opération E31 (qu'on désignera désormais par E31-4) constitue une couche importante car il s'agit d'un pavement et de son remblai que Pierre Senay a cherché à dater par des monnaies émises entre le IVe et le VIIe siècle et par une céramique commune du début du VIe siècle. D'après son usure, une monnaie vandale (inv. 1305) émise sous Thrasamund aurait circulé jusqu'aux années 620, mais les trois autres monnaies d'époque romaine (inv. 1306, 1307 et 5156) semblent avoir circulé entre le milieu du IVe siècle et le premier quart du VIe siècle ; ces dates concordent avec celle que fournit la

céramique, ce qui indiquerait une datation de ce pavement et de son remblai de la période vandale, sa construction remontant probablement au début du VIe siècle[11].

L'US E32-2 est intéressante car il s'agit d'une US de destruction reposant sur un pavement coupé par le pilier central. Une des monnaies qu'elle a livré est un Æ4 romain (inv. 1065, planche IV) émis entre 388 et 402 ayant visiblement peu circulé (environ 25 ans). Il s'agit probablement d'un artefact résiduel car l'US a aussi livré deux monnaies byzantines émises dans la seconde moitié du VIe siècle et qui ont circulé jusqu'au premier quart du VIIe siècle environ (inv. 837 et 838, planche IV)[12].

Les deux US E41-6 et E41-7 permettent également d'estimer la datation de pavements parmi la succession de ces derniers dans la sous-opération E41 : si l'une des monnaies est un Æ4 de Valentinien II (inv. 922, planche IV), les autres monnaies sont vandales et témoignent d'une occupation continue tout au long du VIe siècle au vu de leur usure, ce qui concorde avec les céramiques fines et communes retrouvées dans ces strates[13]. Enfin, les US E52-5 et E52-9 correspondent toutes deux au pavement 1 et à son remblai dans la sous-opération E52, qui a exposé un habitat bordant le *decumanus* IV du côté nord. Si l'on écarte les artefacts résiduels (une unité de bronze punique, inv. 902 et deux monnaies romaines, inv. 890 et 896), on remarque trois monnaies de Justinien Ier (inv. 885 à 887) provenant du pavement puis des monnaies émises dans la première moitié du VIIe siècle (inv. 898 et 904), ce qui suppose la construction du pavement sous Justinien Ier suivi d'une phase d'occupation qui d'après la durée de circulation, aurait duré jusqu'au dernier quart du VIIe siècle[14].

[11] Senay et Beauregard, « Rapport préliminaire Carthage 1979 », *op. cit.*, p. 126.

[12] *Ibid*., p. 118 et p. 134.

[13] *Ibid*., p. 136.

[14] *Ibid*., p. 120 et p. 146.

4.2.2 Analyse des données numismatiques de l'opération occidentale

Fig. 38. Diagramme stratigraphique de l'opération occidentale (1979)

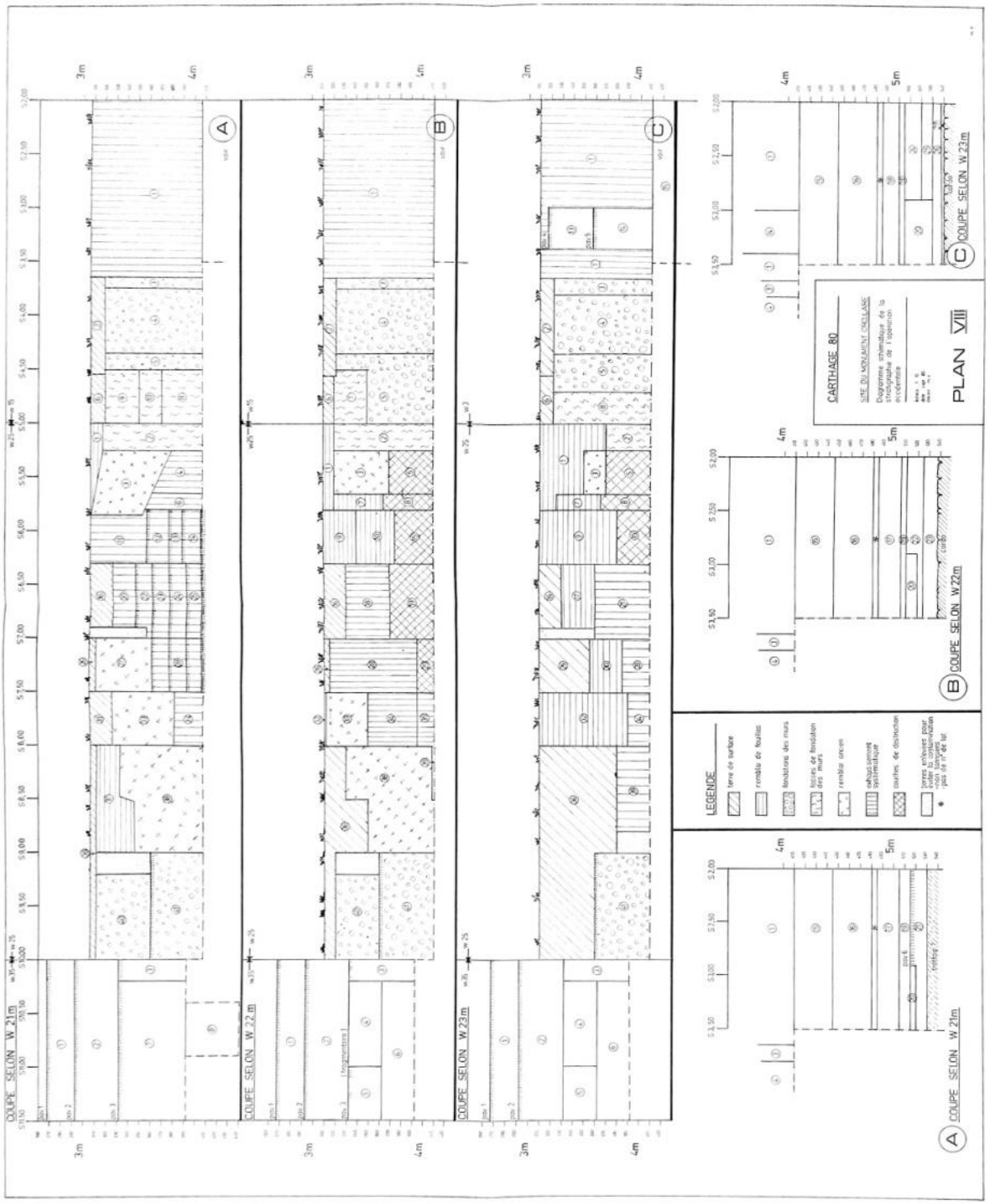

Pierre Senay et Marc Beauregard, « Rapport préliminaire Carthage 1979 », *CEA*, n° 12, *Carthage IV. Planches*, 1980, pl. VIII.

Tableau 14 : inventaire des US de l'opération occidentale (1979)

US	**Monnaies retenues**	**Fourchette chronologique d'émission**	**Estimation de l'indice d'usure global**	**Estimation de la durée de circulation**
W15-1	435, 440, 465	355-423	76	≈ 360-500
W25-38	654, 5257, 684, 5278	383-533	100	≈ 390-640

W15-1 qui correspond à un exhaussement constitue l'US la plus récente et les monnaies qui la composent permettent d'estimer son aménagement ; il s'agit de monnaies romaines de la seconde moitié du IVe siècle (inv. 431, 435, 440, planche III et inv. 465) dont l'usure indique une circulation jusque vers la fin du Ve siècle[15]. Les US antérieures à W15-1 et les monnaies identifiées qui les composent, la plupart émises sous Constance II, ne sont pas postérieures à cette date.

L'US W25-38, un exhaussement systématique, contient 59 monnaies dont seulement quatre sont identifiées : trois sont vandales (inv. 684, 5257, 5278) et une autre date de la première moitié du Ve siècle (inv. 654), ce qui laisse supposer, selon sa durée de circulation estimée, un aménagement de l'exhaussement au cours de la période vandale, probablement au lendemain de la conquête[16]. D'après la métrologie des monnaies illisibles, il est tout à fait possible qu'elles soient aussi des productions vandales.

Une monnaie isolée prise dans l'US de fondation W15-3 est une monnaie à l'effigie de Constance II émise entre 351 et 361 (inv. 473), dont l'usure indique une circulation d'environ

[15] Senay et Beauregard, « Rapport préliminaire Carthage 1979 », *op. cit.*, p. 58 et p. 78.

[16] *Ibid*., p. 57 et p. 76.

30 à 35 ans, ce qui permet de dater l'aménagement de la fondation d'un des murs de la façade occidentale du Monument circulaire aux alentours de la décennie 380[17]. Enfin, deux monnaies émises entre 534 et 539 retrouvées sur le lit de pose du pavement 1 de la sous-opération W35 (US W35-1) ne laissent aucun doute sur l'aménagement de cette structure, qui daterait de la période justinienne[18].

4.2.3 Analyse des données numismatiques de l'opération orientale

Tableau 15 : inventaire des US de l'opération orientale (1979)

US	Monnaies retenues	Fourchette chronologique d'émission	Estimation de l'indice d'usure global	Estimation de la durée de circulation
E22-4	805 à 808	348-523	76	≈ 360-600
E23-p. sud	995 à 998, 1000	355-565	76	≈ 360-640
E23-2	1110, 1117, 1118	455-541	63	≈ 460-600
E23-5	935 à 948, 1010	455-610	76	≈ 460-690

[17] Senay et Beauregard, « Rapport préliminaire Carthage 1979 », *op. cit.*, p. 78.

[18] *Ibid*., p. 64.

Fig. 39. Diagramme stratigraphique de l'opération orientale (1979)

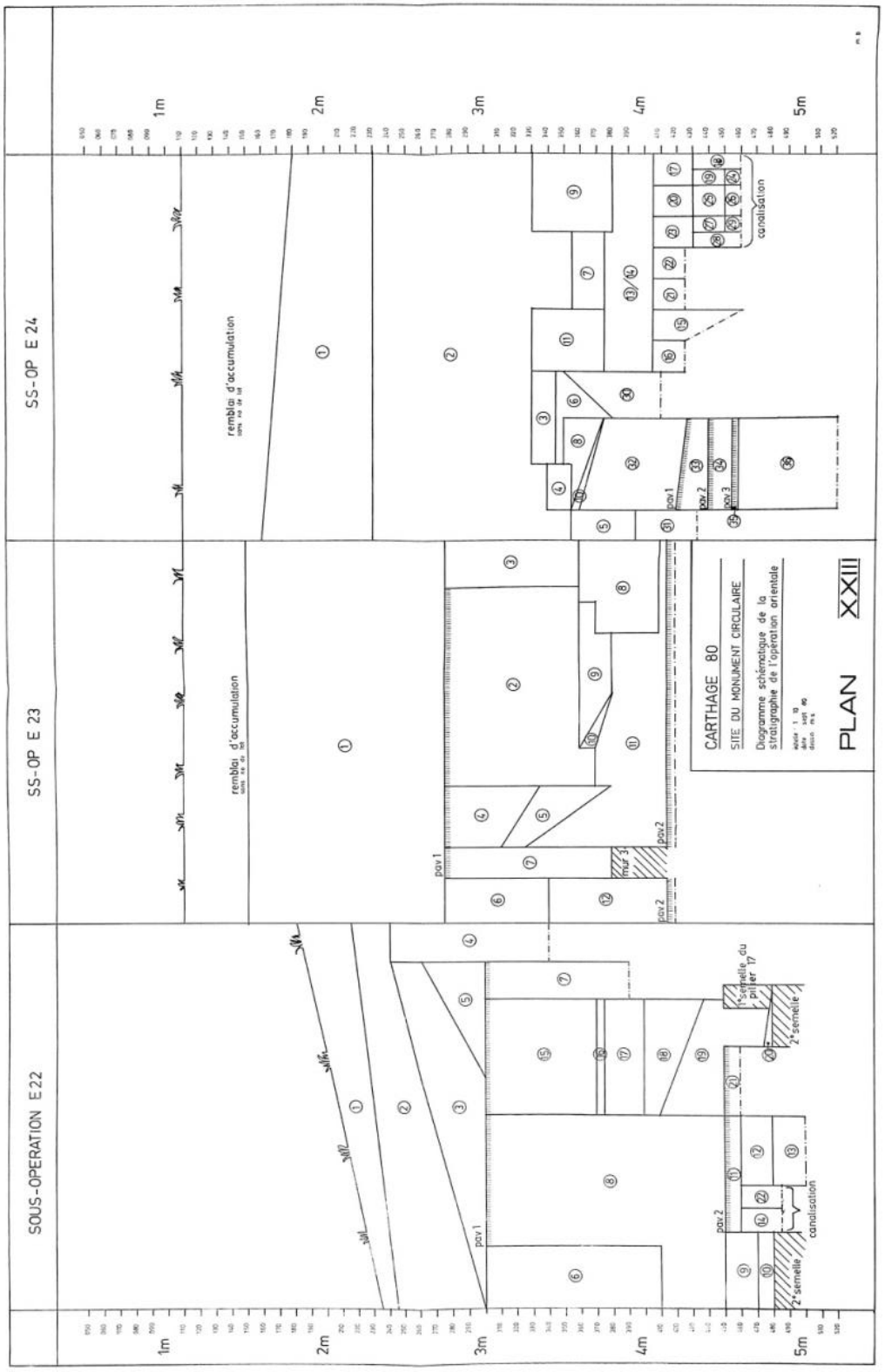

Pierre Senay et Marc Beauregard, « Rapport préliminaire Carthage 1979 », *CEA*, n° 12, *Carthage IV. Planches*, 1980, pl. XXIII

Ici, la répartition des monnaies de l'US E23-2 est importante puisqu'il s'agit du pavement 1, le plus récent de la sous-opération E23. D'après la date d'émission des monnaies et leur usure, l'aménagement de ce pavement remonte vers le début du VIIe siècle car il comprend une monnaie romaine probablement résiduelle (inv. 805, planche III) et trois monnaies vandales (inv. 806, planche III, inv. 807 et 808) dont la plus tardive a été émise sous Thrasamund (inv. 807)[19].

L'US E23-5, une couche de destruction, semble avoir livré un abandon volontaire : 12 *noummia* émis sous Justinien Ier dont huit au staurogramme (inv. 935, planche III, inv. 936 à 941, inv. 945), trois au triangle désaxé inscrit dans un cercle et bordé de trois étoiles (inv. 943, 944 et 1010) et un *noummion* au palmier (inv. 946). Il est peu probable qu'il s'agisse d'un trésor puisqu'on retenait généralement les plus fortes dénominations, mais il n'est pas exclu que ce soit un trésor d'urgence car retrouvé dans une couche de destruction. À côté de ces *noummia* figure un double *noummion* émis sous Héraclius (inv. 947, planche IV) un *noummion* illisible et une monnaie vandale (inv. 942). On peut estimer que l'US E23-5 daterait selon l'indice d'usure moyen de ces monnaies, des années 590, la monnaie vandale étant probablement résiduelle et le double *noummion*, une infiltration. Cette estimation correspond à l'aménagement postérieur du pavement 1 de l'US E23-2 au début du VIIe siècle[20].

4.2.4 Analyse des données numismatiques de l'opération angulaire

[19] *Ibid.*, p. 158.

[20] Senay et Beauregard, « Rapport préliminaire Carthage 1979 », *op. cit.*, p. 152-153 et p. 164.

Fig. 40. Diagramme stratigraphique de l'opération angulaire (1979)

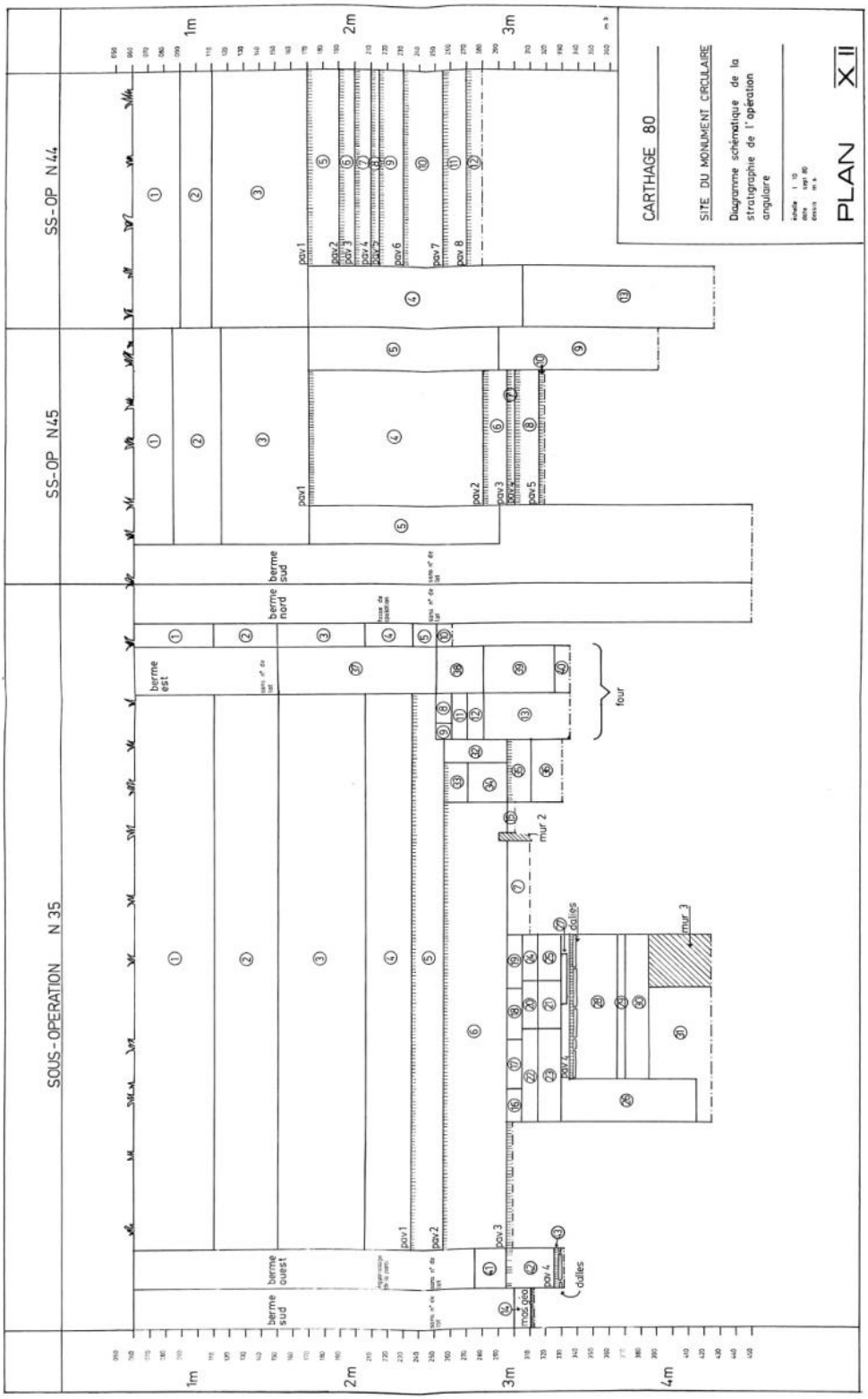

Pierre Senay et Marc Beauregard, « Rapport préliminaire Carthage 1979 », *CEA*, n° 12, *Carthage IV. Planches*, 1980, pl. XII.

Tableau 16 : inventaire des US de l'opération angulaire (1979)

US	**Monnaies retenues**	**Fourchette chronologique d'émission**	**Estimation de l'indice d'usure global**	**Estimation de la durée de circulation**
N35-41	1281 à 1283	348-537	100	≈ 350-640

Ici seule l'US N35-41 contenait suffisamment de monnaies identifiées pour être analysée : trois monnaies émises sous Constance II (inv. 5323), à l'époque vandale (inv. 1281) puis sous Justinien Ier (inv. 1282), mais il s'agit d'une couche de comprenant des artefacts issus de différents contextes[21]. L'US N35-26, une couche de destruction, peut être datée par un *noummion* émis entre 539 et 540 et dont l'indice d'usure indique qu'il n'a circulé qu'un à deux ans (inv. 753, planche III), ce qui daterait cette US vers 541-542[22]. L'US N35-32, une fosse de spoliation, a livré un Æ4 romain à l'effigie de Majorien, émis entre 457 et 461 et dont l'indice d'usure indique qu'il aurait circulé environ trente ans (inv. 762), ce qui daterait la fosse des environs des années 490[23].

Les contextes d'origines ne permettent donc pas une analyse très poussée sur cette opération, mais on remarque concernant la répartition par dénominations qu'elle contient uniquement des monnaies de faible valeur : il n'y figure que des Æ 4 romains, des Æ 4 vandales et des *noummia* justiniens, ainsi qu'un 4 *nummi* vandale (inv. 444, planche III) et deux Æ 3 romain (inv. 932 et 1016, planche III). Cette répartition par dénominations révèle une faible occupation du secteur de l'opération tel que décrit dans le rapport préliminaire,

[21] *Ibid*., p. 104.

[22] *Ibid*., p. 100.

[23] *Ibid*., p. 102.

puisque le four au centre de l'opération, qui constitue sa structure la plus importante, fut construit au début du VIe siècle puis rapidement abandonné[24].

4.2.5 Analyse des données numismatiques de l'opération basilicale

Fig. 41. Diagramme stratigraphique de l'opération basilicale (1979)

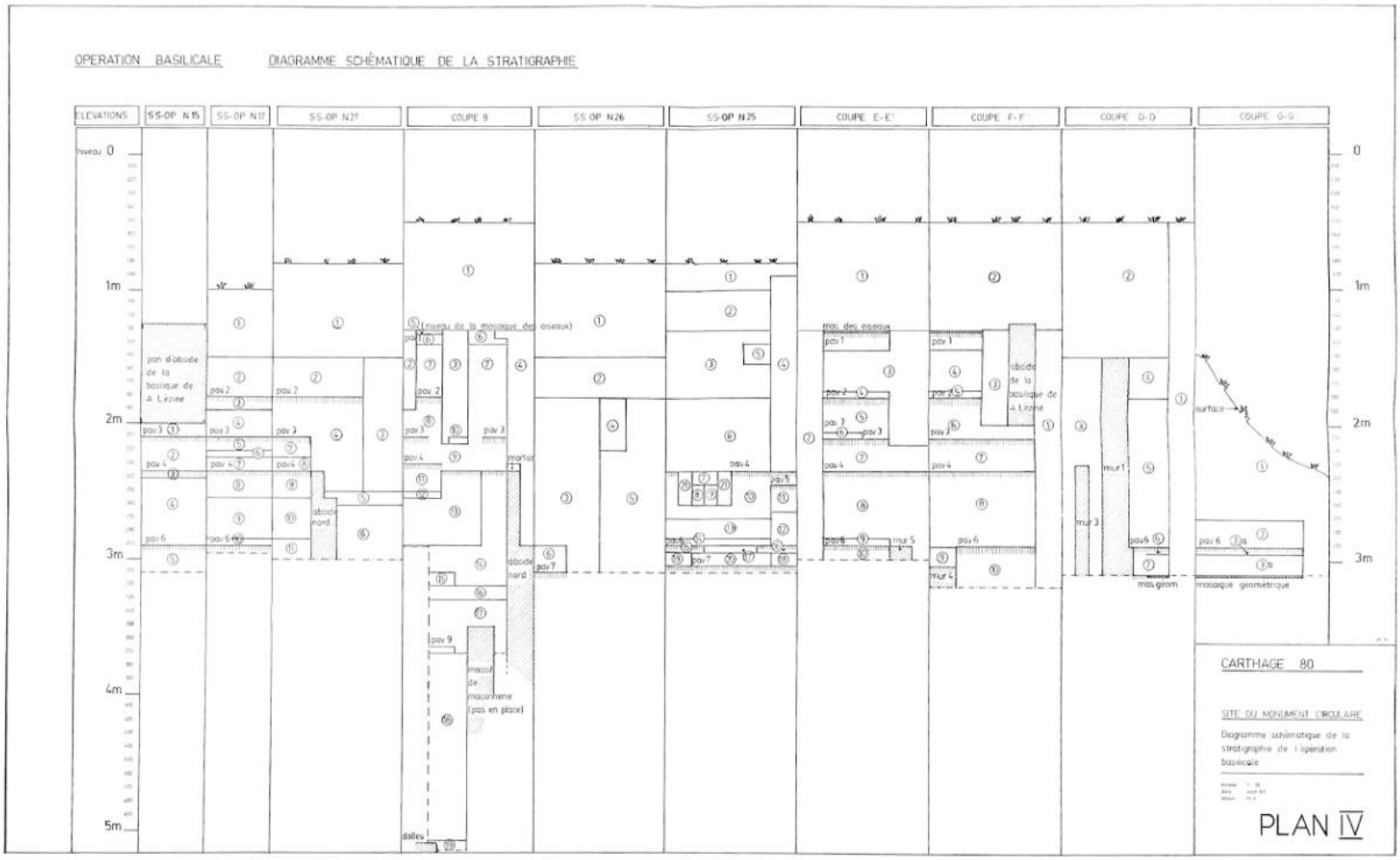

Pierre Senay et Marc Beauregard, « Rapport préliminaire Carthage 1979 », *CEA*, n° 12, *Carthage IV. Planches*, 1980, pl. IV.

[24] Senay et Beauregard, « Rapport préliminaire Carthage 1979 », *op. cit.*, p. 92-93.

Tableau 17 : inventaire des US de l'opération angulaire (1979)

US	Monnaies retenues	Fourchette chronologique d'émission	Estimation de l'indice d'usure global	Estimation de la durée de circulation
N17-4	1049 à 1051, 5325	348-484	76	≈ 350-560
N25-10	950 à 953, 5333, 5334, 1107	350-541	76	≈ 350-620

L'opération basilicale est cruciale en ce qui concerne l'éventuelle connexion entre le Monument et la basilique triconque : Pierre Senay s'interrogeait notamment sur le pavement 7 de la structure basilicale, car il constitue le niveau d'occupation principal datant du début de l'époque byzantine, mais sa contemporanéité avec la mosaïque géométrique était incertaine, seule des fouilles au cœur de la basilique pouvant résoudre cette question[25]. La sous-opération N17 figurait comme la plus importante de l'opération pour déterminer la stratigraphie de l'intérieur de la basilique. Celle-ci comprend une succession de quatre pavements (pavements 2, 3, 4 et 6) parmi onze US dont six ont pu être datées : Pierre Senay estimait les US N17-4 et N17-5 (remblai et pavement 3) de la seconde moitié du VIe siècle et les US N17-8 et N17-9 (pavement 4 et remblai) de la première moitié du VIe siècle [26].

L'US N17-4 a livré deux monnaies vandales (inv. 1050 et 1051) et deux monnaies romaines (inv. 1049 et 5325), toutes émises entre 348 et 484 et dont les indices d'usure indiquent une forte circulation jusqu'aux années 560 au plus tard. Il est probable que les monnaies romaines soient résiduelles, mais les datations fournies par les deux monnaies vandales invitent à reculer le *terminus post quem* de ce remblai au second quart du VIe siècle.

[25] Senay et Beauregard, « Rapport préliminaire Carthage 1979 », *op. cit.*, p. 35.

[26] Senay et Beauregard, « Rapport préliminaire Carthage 1979 », *op. cit.*, p. 27.

Selon le rapport préliminaire, aucune monnaie ne permettrait de renseigner les pavements les plus anciens, 4 (N17-8) et 6 (N17-11)[27]. Pourtant, une monnaie isolée proviendrait de l'US N17-11, à savoir le pavement 6 : un *noummion* émis entre 534 et 539 et dont l'indice d'usure indiquerait une circulation jusqu'aux années 610 environ (inv. 1369). Cette datation pour le pavement 6 n'est pas très cohérente avec celle de l'US N25-10, le pavement 4 et son remblai, qui est fort bien daté par la présence de nombreuses monnaies vandales (inv. 950, 951, 953 et 5334) ainsi qu'un *noummion* de Justinien Ier émis en 540-541(inv. 1107)[28]. Pierre Senay a daté le pavement 4 et son remblai de la seconde moitié du VIe siècle, ce qui concorde avec l'indice d'usure et la durée de circulation des monnaies vandales en présence, bien qu'une monnaie byzantine (inv. 1107), émise entre 540-541, pourrait avoir circulé jusqu'aux années 610[29]. Or, si le pavement 4 date de la seconde moitié du VIe siècle, il paraît incohérent que le pavement 6, antérieur stratigraphiquement, daterait du début du VIIe siècle. Et pourtant, sur le diagramme stratigraphique de l'opération basilicale (voir plus haut) l'US N15-5 est directement située sous le pavement 6 daté par un *noummion* (inv. 1076) dont l'indice d'usure indique également une intense circulation jusqu'aux années 610 environ. Pourtant, aucune mention n'est faite de la sous-opération N15 dans le rapport préliminaire et aucun tableau ne détaille ses US[30]. À ce stade, il est donc permis de revoir les datations proposées par Pierre Senay pour les différents pavements de ces sous-opérations, si cruciales pour la compréhension d'un lien éventuel entre le Monument et la basilique.

[27] Senay et Beauregard, « Rapport préliminaire Carthage 1979 », *op. cit.*, p. 36-39.

[28] *Ibid.*, p. 48-49.

[29] *Ibid.*, p. 29.

[30] *Ibid.*, p. 26-27.

4.2.6 Conclusion

Par le biais des analyses archéo-numismatiques appliqués aux données de la campagne archéologique de 1979, plusieurs éclaircissements ont été apportés sur certaines opérations, notamment la datation de quelques structures de l'opération basilicale, Ainsi que des précisions sur la nature des abandons volontaires et des pertes. Mais il faut admettre que les résultats obtenus sont assez modestes : afin de compléter ces résultats, il aurait été intéressant de faire l'exercice pour les autres campagnes et de mettre en parallèle la répartition des monnaies par campagne et les travaux effectués d'une année à l'autre, mais les limites de ce mémoire ne me permettent pas d'aller au-delà du travail présent. On constate néanmoins que les analyses archéo-numismatiques constituent un outil utile et complémentaire à l'interprétation de trouvailles sectorielles constituées essentiellement de trouvailles en contexte archéologique, sans pour autant que la répartition des artefacts parmi plusieurs secteurs constitue une difficulté. Le grand nombre d'artefacts invite d'ailleurs à des études quantitatives plus ambitieuses, à l'échelle des opérations pendant plusieurs campagnes comme à l'échelle du site.

Mais bien qu'on ait tenté l'exercice avec une des campagnes les mieux renseignées et dont les monnaies sont les plus nombreuses et parmi les mieux préservées, on constate que la lecture et la compréhension laborieuse de la documentation stratigraphique de cette campagne impose des limites importantes, d'autant plus que le rapport préliminaire présente des divergences avec les étiquettes des artefacts, ce qui impacte d'emblée la confiance que l'on accorde à ces archives. Les analyses archéo-numismatiques constituent donc un apport intéressant mais à la condition essentielle que les contextes d'origine soient restitués et clairement établis : certes les analyses archéo-numismatiques menées dans ce chapitre ont pu être appuyées par l'utilisation de l'indice des degrés d'usure et la datation par la céramique fournie par Pierre Senay, mais on constate que c'est insuffisant pour obtenir des résultats plus conséquents.

CONCLUSION GÉNÉRALE

L'étude de la collection numismatique du Monument circulaire, outre la création d'une base de données exhaustive présentée dans les annexes, a permis de mettre en exergue plusieurs détails auparavant passés inaperçus. On retiendra que trois moments forts rythment ce site selon le portrait offert par les monnaies du site : le règne de l'empereur romain Constance II (337-361) qui marqua la création du Monument ; le règne du roi vandale Hildéric (523-530) qui s'illustra par la protection du christianisme de confession nicéenne et qui se manifesta par des réfections du Monument circulaire, auparavant délaissé par les rois vandales chrétiens mais de confession arienne ; le règne de Justinien Ier (527-565), dont le règne initia l'agrandissement du Monument circulaire, probablement par la création d'un grand complexe ecclésiastique composé de l'édifice et d'une basilique triconque à l'ouest faisant actuellement l'objet d'un programme de fouille archéologique.

Concernant l'emploi de l'archéo-numismatique qui constitue une discipline encore assez récente, j'espère avoir pu démontrer l'utilité de son application à des monnaies issues de contextes archéologiques, même pour une collection dont une partie a déjà fait l'objet d'études. On constate néanmoins que la documentation stratigraphique est un élément crucial et nécessaire aux méthodes archéo-numismatiques : il est donc difficile de dire si en l'état, celle de la campagne de 1979 mais aussi de l'ensemble des autres campagnes pourraient suffire à de meilleures analyses. Initialement, le projet de ce mémoire visait d'une part à l'étude exhaustive de la collection numismatique, ce qui a été mené à bien, mais aussi à la mise en œuvre de l'archéo-numismatique sur l'ensemble des artefacts, accompagné d'illustrations permettant de suivre les phases successives, matérialisées par les structures évoquées, et les datations révisées que je propose ; mais les délais qui m'incombaient pour la réalisation de mon mémoire ne m'ont pas permis de proposer au lecteur une étude plus aboutie, limitant ainsi l'interprétation des données à une seule campagne. Néanmoins, l'application de ces méthodes archéo-numismatique est un franc succès puisqu'elles furent faciles à prendre en main et à appliquer à nos données, et ce malgré l'ancienneté des archives de fouille parfois lacunaires, déverrouillant de nouvelles pistes d'interprétation au-delà des

simples critères de datation attribués traditionnellement aux monnaies comme fonction première. On peut donc souhaiter que son emploi se généralise par le biais d'études appuyées par l'archive de terrain et qui exploiteront des données numismatiques inédites, quand bien même elles concerneraient des artefacts moins bien conservés.

RÉFÉRENCES BIBLIOGRAPHIQUES

I. Sources antiques

Ammien Marcellin, *Histoires*, FONTAINE, Jacques (éd. et trad.), Paris, Les Belles Lettres, coll. « Collection des universités de France Série latine / Collection Budé », 333, 2018 [1968], 506 p., LXVIII sup.

Appien d'Alexandre, *Histoire romaine. Livre africain (LXVII-CXXXV), Les Guerres Puniques*, MOATTI, Claudia (éd.), ROUSSEL, Denis, GAUCHER, Maxime, HUMM, Michel et TORRENS, Philippe (trad.), Paris, Éditions Gallimard, coll. « Folio classique », 2014 [2008], p. 477-539.

JACOBY, Félix, *Fragmente der grierchischen Historiker*, Leyde, Brill, 1954 [1923], partie III B, 556, F47 [= Philistos de Syracuse, *Fragment* 47], p. 551-567.

Polybe, *Histoire*, dans *Les Guerres puniques*, MOATTI, Claudia (éd.), ROUSSEL, Denis, GAUCHER, Maxime, HUMM, Michel et TORRENS, Philippe (trad.), Paris, Éditions Gallimard, coll. « Folio classique », 2014 [2008], p. 50-157.

Tite-Live, *Histoire de Rome*, livres XXI-XXX, dans *Les Guerres puniques*, MOATTI, Claudia (éd.), ROUSSEL, Denis, GAUCHER, Maxime, HUMM, Michel et TORRENS, Philippe (trad.), Paris, Éditions Gallimard, coll. « Folio classique », 2014 [2008], p. 161-474.

Victor de Vita, *Histoire de la persécution vandale en Afrique*. *La Passion des sept martyrs. Registre des provinces et des cités d'Afrique*, LANCEL, Serge (éd. et trad.), Paris, Les Belles Lettres, « Collection des universités de France Série latine / Collection Budé », 368, 2002, 424 p.

Virgile, *Énéide*, chant I, LAIGNEAU, Sylvie (éd.), LEFAURE, Maurice et LAIGNEAU, Sylvie (trad.), Paris, Le Livre de Poche, coll. « Les Classiques de Poche », 2004, 574 p.

II. Ouvrages de référence et ouvrages méthodologiques

II. 1. Ouvrages de référence

ALEXANDROPOULOS, Jacques, *Les monnaies de l'Afrique antique (400 avant J.-C. – 40 après J.-C.)*, Toulouse, Presses universitaires du Mirail, 2001, 507 p., XVII pl.

BIJOVSKY, Gabriela, « From Carthage to the Holy Land : "The Palm Tree" *Nummus* », *Israel Numismatic Research*, vol. 6, 2011, p. 163-174.

BUTTREY, T. V. et HITCHNER, R. B., « The Coins », dans STAGER, Lawrence E. et HUMPHREY, John H. (dir.), *Excavations at Carthage. Conducted by the University of Michigan*, volume 4, Ann Arbor, University of Michigan, Kelsey Museum, 1976, p. 99-163.

CHAMEROY, Jérémie et GUIHARD, Pierre-Marie (dir.), *Produktion und Recyceln von Münzen in der Spätantike :* 1. *Internationales Numismatikertreffen*. *Produire et recycler la monnaie au bas-empire : 1ères rencontres internationales de numismatiques (15-16 mai 2014, Mainz)*, Verlag des Römisch-Germanischen Zentralmuseums, coll. RGZM-TAGUNGEN, vol. 29, 2016, 296 p.

CHAMEROY, Jérémie, « A Late Roman Workshop Producing "Divo Claudio" Coins in North Africa », dans KRIMNEK, Stéphane et CHAMEROY, Jérémie (dir.), *Money Matters. Coins Finds and Ancient Coin Use*, Bonn, Dr. Rudolf Habel, 2019, p. 137-150.

COHEN, Henry, *Description historique des monnaies frappées sous l'empire romain*, tome 7, Paris, imp. A-E Rochette, 1868, 500 p., VIII pl.

GUIHARD, Pierre-Marie, « La fausse monnaie coulée au début du IVe siècle dans la vallée du Nil (Égypte). État de la question », dans St. KRIMNEK et J. CHAMEROY (dir.), *Money Matters. Coins Finds and Ancient Coin Use*, Dr. Rudolf Habelt, 2019, p. 83-100.

MORRISSON, Cécile, « La trouvaille d'Aïn Kelba et la circulation des *minimi* en Afrique au début du VIe siècle », *Mélanges de numismatique, d'archéologie et d'histoire offerts à Jean Lafaurie*, Paris, Société française de numismatique, 1980, p. 239-248, pl. XXV.

MOSTECKY, Helmut, *Münzen zwischen Rom und Byzanz. Studien zur spätantiken Numismatik*, Louvain-la-Neuve, publications d'Histoire de l'art et d'archéologie de l'Université catholique de Louvain, coll. « Numismatica Lovaniensa », 16, 1997, 196 p., XVI pl.

PINA, Manuel et PINA, Javi, *Tesorillo* [base de données]. Récupéré de https://www.tesorillo.com/aes/home.htm

VIOLA, Mauro R., *Corpus Nummorum Punicorum*, Rome/Pavie, Numismatica Varesi, 2010, 960 p.

II. 2. Catalogues de référence

BMCV :

WROTH, Warwick, *Catalogue of the Coins of the Vandals, Ostrogoths and Lombards and of the Empires of Thessalonica, Nicaea and Trebizond in the British Museum*, Londres, The Trustees, 1911, 527 p.

BNF :

LAVOIX, Henri, *Catalogue des monnaies musulmanes de la Bibliothèque Nationale. Espagne et Afrique*, Paris, Imprimerie nationale, 1891, 571 p., XIV pl.

MORRISSON, Cécile, *Catalogue des monnaies byzantines de la bibliothèque nationale.* Tome I. *D'Anastase Ier à Justinien II (491-711)*, Paris, Bibliothèque nationale, 1970, 844 p., LXIV pl.

Dumbarton Oaks :

BELLINGER, Alfred R., *Catalogue of the Byzantine Coins in the Dumbarton Oaks Collection and in the Whittemore Collection*. Vol. I. *Anastasius I to Maurice, 491-602*, BELLINGER, Alfred R. et GRIERSON, Philip (éd.), Washington, Dumbarton Oaks, « Research Library and Collection », 1966, 383 p., LXXX pl.

GRIERSON, Philip, *Catalogue of the Byzantine Coins in the Dumbarton Oaks Collection and in the Whittemore Collection*. Vol. II. *Phocas to Theodosius III, 602-717. Part I. Phocas and Heraclius (602-641)*, BELLINGER, Alfred R. et GRIERSON, Philip (éd.), Washington, Dumbarton Oaks, « Research Library and Collection »,1993 [1968], 384 p., XXII pl.

GRIERSON, Philip, *Catalogue of the Byzantine Coins in the Dumbarton Oaks Collection and in the Whittemore Collection*. Vol. II. *Phocas to Theodosius III, 602-717. Part II. Heraclius Constantine to Theodosius III (641-717)*, BELLINGER, Alfred R. et GRIERSON Philip (éd.), Washington, Dumbarton Oaks, « Research Library and Collection », 1993 [1968], 344 p., XXIV pl.

LRBC :

BRÜCK, Guido, *Late Roman Bronze Coinage: An Attribution Guide for Poorly Preserved Coins*, MENZIES Alisdair (trad.), Genève, Adeva, 2014 [1961], 148 p.

CARSON, Robert A. G., HILL, Philip V. et KENT, John P. C., *Late Roman Bronze Coinage. A. D. 324-498*, Londres, Spink and Son, 1978 [1960], 113 p., IV pl.

MEC:

GRIERSON, Philip et BLACKBURN, Mark, *Medieval European Coinage. With a Catalogue of the Coins in the Fitzwilliam Museum, Cambridge.* Vol. I. *The Early Middle Ages (5th-10th centuries)*, Cambridge, Cambridge University Press, 1986, 674 p.

MIB :

HAHN, Wolfgang, *Moneta Imperii Byzantini.*Vol. 1. *D'Anastase à Justinien (491-586)*, Vienne, Verlag der Österreichischen Akademie der Wissenschaffen, 1973 [2013], 178 p., XXXVII pl.

RIC :

SUTHERLAND, C. H. V. (dir.), *The Roman Imperial Coinage*. Vol. I, édition révisée. *From 31 BC to AD 69*, SUTHERLAND, C. H. V. et CARSON, R. A. G. (éd.), Londres, Spink and Son, 1984 [1923], 305 p., XXXII pl.

BRUUN, M. Patrick, *The Roman Imperial Coinage*. Vol. VII. *Constantine and Licinius. A. D. 313-337*, SUTHERLAND, C. H. V. et CARSON, R. A. G. (éd.), Londres, Spink and Son, 1966, 779 p., XXIV pl.

KENT, J. P. C., *The Roman Imperial Coinage*. Vol. VIII. *The family of Constantine I. A. D. 337-364*, SUTHERLAND, C. H. V., et CARSON, R. A. G. (éd.), Londres, Spink and Son, 1981, 609 p., XXVIII pl.

PEARCE, J. W. E., *The Roman Imperial Coinage*. Vol. IX. *Valentinian I –Theodosius I*, MATTINGLY, Harold, SUTHERLAND, C. H. V. et CARSON, R. A. G. (éd.), Londres, Spink and Son, 1951, 334 p., XVI pl.

KENT, J. P. C., *The Roman Imperial Coinage*. Vol. X. *The Divided Empire and the Fall of the Western Parts. AD. 395-491*, CARSON, R. A. G., KENT, J. P. C. et BURNETT, A. M. (éd.), Londres, Spink and Son, 1994, 509 p., LXXX pl.

II. 3. Ouvrages méthodologiques

Faux, contrefaçons, imitations. Actes du quatrième colloque international du Groupe suisse pour l'étude des trouvailles monétaires (Martigny, 1er-2 mars 2002). Fälschungen, Beischläge, Imitationen. Sitzungsbericht des vierten internationalen Kolloquiums der Schweizerischen Arbeitsgemeinschaft für Fundmünzen (Martigny, 1er- 2 März 2002), DERSCHKA, Harald R., FREY-KUPPER, Suzanne et AUBERSON, Anne-Francine (dir.), Lausanne, Éditions du Zèbre, coll. « Études de numismatique et d'histoire monétaire/Untersuchungen zu Numismatik und Geldgeschichte », 5, 2004, 288 p, XVII pl.

ITMS, « Usure et corrosion : tables de référence pour la détermination de trouvailles monétaires. Abnutzung und Korrosion : Bestimmungtaflen zum Bearbeitung von Fundmünzen », Inventaire des trouvailles monétaires suisses, Lausanne-Zürich, 1995, [en ligne ITMS – Inventaire des trouvailles monétaires suisses (trouvailles-monetaires.ch)], page consultée le 14/03/2023.

BOMPAIRE, Marc et DUMAS, Françoise, *Numismatique médiévale*, Turnhout, Brepols, coll. « L'atelier du médiéviste », 7, 2000, 687 p.

CODINE-TRÉCOURT, Florence et GUILLAUME, Sarah, « Du plomb au pixel. Transcrire les légendes des monnaies du haut Moyen Âge », *Revue Numismatique*, vol. 168, 2012, p. 261-277.

DOYEN, Jean-Marc, *Économie, monnaie et société à Reims sous l'Empire romain. Recherches sur la circulation monétaire en Gaule Septentrionale intérieure*, Reims, Bulletin de la Société archéologique champenoise, t. 100, 2007, 624 p.

DOYEN, Jean-Marc, « Fiche technique : principaux signes diacritiques et leur emploi en numismatique », communication au séminaire « Séminaire d'épigraphie et de numismatique », Lille (14-15 décembre 2017), 1 p.

ENNABLI, Abdelmajid, *Carthage. « Les travaux et les jours ». Recherches et découvertes, 1831-2016*, Paris, CNRS Éditions, coll. « Études d'Antiquités africaines », 43, 2020, 493 p.

FRIEDLAENDER, Julius, *Die Münzen der Vandalen : Nachträge zu den Münzen der Ostgothen*, Leipzig, Georg Wigand Verlag, 1849, 68 p., II pl.

GRIERSON, Philip, *Monnaies et monnayage. Introduction à la numismatique*, Cécile MORRISSON (éd. et trad.), Paris, Éditions Aubier, coll. « Collection historique », 1976 [1975], 211 p.

HARRIS, Edward C., *Principes de la stratigraphie archéologique*, MURRAY, A.-S. (trad.), National Museum of Bermuda Press, 2019 [1979], 180 p.

MARTIN, Stéphane, *Du statère au sesterce. Monnaie et romanisation dans la Gaule du Nord et de l'Est (IIIe s. a. C. / Ier s. p. C.)*, Bordeaux, Ausonius Éditions, coll. « Scripta Antiqua », 78, 2015, 467 p.

MARTIN, Stéphane**,** « Circulation de la monnaie et données archéologiques. L'apport de la stratigraphie à l'histoire monétaire », *Pallas*, vol. 99, 2015, p. 157-173.

MORRISSON, Cécile, « L'atelier de Carthage et la diffusion de la monnaie frappée dans l'Afrique vandale et byzantine (439-695) », *Antiquité tardive*, vol. 11, 2003, p. 65-84.

MORRISSON, Cécile et SCHAAF, Georg-D., *Byzance et sa monnaie (IVe-XVe siècle). Précis de numismatique byzantine par Cécile Morrisson suivi du catalogue de la collection Lampart par Georg-D. Schaaf.*, Paris, Lethielleux, coll. « Réalités byzantines », 15, 2015, 230 p.

REECE, Richard, *Roman Coins and Archeology. Collected Papers*, Wetteren, Moneta, coll. « Collection Moneta », 32, 2003, 364 p.

REECE, Richard, « Coins from the British Excavations at Carthage: Date of Minting and Date of Deposit », *The Journal of Archeological Numismatics*, vol. 2, 2012, p. 265-280.

TURCAN, Robert, « Trésors monétaires trouvés à Tipasa : la circulation du bronze en Afrique romaine vandale aux Ve et VIe siècles après J.-C. », *Libyca*, vol. 9, 1961, p. 201-257, IV pl.

WERZ, Ulrich, *RIC Sonderzeichen für Mac, Windows and Unix*, Lörrach, 2016, 42 p.

III. Bibliographie générale

CEDAC Carthage, n° 1, 1978, 20 p.

CEDAC Carthage, n° 21, 2002, 43 p.

AARTS, Joris, « Communities and the Empire. The Power of Contextual Analysis », dans *Archeological Dialogues*, vol. 12, 2005, p. 38-44.

ABDESSELEM, Ahmed, *Les historiens tunisiens des XVIIe, XVIIIe et XIXe siècles. Essai d'histoire culturelle*, Paris, Klincksiek, 1973, 590 p.

ALEXANDROPOULOS, Jacques, « Monnaie et romanisation en Afrique antique. Ier siècle av. J.-C. – IIe siècle ap. J.-C. », *Pallas*, vol. 68, 2005, p. 203-216.

ALEXANDROPOULOS, Jacques, « Les monnayages antiques de Tunisie », dans GUIZANI, Samir, GHODHBANE, Mohamed et DELESTRE, Xavier (dir.), *Regards sur le patrimoine archéologique de la Tunisie antique et islamique*, Tunis-Arles, Nirvana-Errance, 2013, p. 186-195.

AMANDRY, Michel, « Les collections numismatiques françaises », dans AMANDRY, Michel, BOUVRY-POURNOT, Joëlle, DESNIER Jean-Luc, et SALAÜN Gildas, *La conservation et l'exposition des monnaies et médailles*, Lyon/Aix-en-Provence, Fage/Association générale des conservateurs des collections publiques de France pour la région PACA, 2009, p. 44-59.

ANSELMINO, Lucilla, « Buts et résultats de la fouille italienne à Carthage », *CEA*, vol. 16, *Carthage VI. Actes du congrès (première partie)*, 1984, p. 51-70.

AOUNALLAH, Samir, « *Castella* et *civitates* dans le pays de la Carthage romaine », *L'Africa romana*, *L'Africa romana : atti dell'XI convegno di studio, Cartagine (15-18 dicembre 1994)*, 1996, p. 1505-1512.

ARSLAN, Ermanno, « Tra romanità e altomedievo : autorità delegante ed autorità delegata nella moneta », dans DELOGU, Paolo (éd.), *Le invasioni barbariche nel meridione dell'Impero : Visigotti, Vandali, Ostrogoti*, Soveria Manneli, Rubettino, 2001, p. 297-319.

ASOLATI, Michele, « L'emissione vandala con il palmizio : prototipi punici e l'evidenza dei ripostigli », *Revista italiana di numismatica e scienze affini*, vol. 96, 1994, p. 187-202.

AUDOLLENT, Augustus M.-H., *Carthage romaine*, Paris, Ancienne Librairie Thorin et Fils, 1901, 876 p.

BABELON, Ernest, *Carthage*, Angers, Imprimerie orientale de A. Burdin et Cie, 1896, 226 p.

BARCLAY, Bob et HETT, Charles, *Nettoyage, polissage et cirage du laiton et du cuivre*, Ottawa, Institut canadien de conservation, Notes de l'ICC, n° 9/3, 2007 [1983], 4 p.

BEN ABED, Aïcha et DUVAL, Noël, « Carthage, la capitale du royaume et les villes de Tunisie à l'époque vandale », dans RIPOLL, Gisela et GURT, Joseph M. (éd.), *Sedes regieae (ann. 400-800)*, Barcelone, Reial Acadèmia de Bones Lletres, 2000, p. 163-218.

BERDUCOU, Marie-Claude, (dir.), *La conservation en archéologie. Méthodes et pratique de la conservation-restauration des vestiges archéologiques*, Paris, Masson, 1990, 469 p.

BERNDT, Guido. M. et STEINACHER, Roland, « Minting in Vandal North Africa: Coins of the Vandal Period in the Coin Cabinet of Vienna's Kunthistorisches Museum », *Early Medieval Europe*, vol. 16, 2008, p. 252-298.

BETLYON, John Wilson, « The Coins from the 1975-1978 Seasons in the Punic Port and Tophet of Carthage, Tunisia », *Revue numismatique*, 6e série, vol. 164, 2008, p. 321-353.

BEULÉ, Charles Ernest, *Fouilles à Carthage. Au frais et sous la direction de Charles Ernest Beulé, membre de l'Institut*, Paris, Imprimerie impériale, 1861, 143 p.

BONNET, Corinne, « Carthage, l'"autre nation" dans l'historiographie ancienne et moderne », *Anabases*, vol. 1, 2005, p. 139-160.

BONNET, Corinne, « Le destin féminin de Carthage », *Pallas*, vol. 85, 2011, p. 19-29.

BOURGARIT, David et MILLE, Benoît, « Provenance du cuivre et alliages » dans DILLMAN, Philippe et BELLOT-GURLET, Ludovic (dir.), *Circulation et provenance des matériaux dans les sociétés anciennes*, Paris, Éditions des archives contemporaines, coll. « Sciences Archéologiques », 2014, p. 103-131.

BRENOT, Claude, « Monnaies romaines de la tétrarchie à la fin de l'Empire d'Occident », dans KHIRI, Ali et ALEXANDROPOULOS, Jacques (dir.), *Numismatique et histoire de la monnaie en Tunisie.* Tome I. *L'Antiquité*, Tunis, Banque centrale de Tunisie, 2007, p. 99-117.

BRENOT, Claude, « Dépôt monétaire et catalogue des monnaies de fouilles », dans BALMELLE, Catherine (dir.), *Carthage, colline de l'Odéon : maisons de la Rotonde et du Cryptoportique (recherches franco-tunisiennes 1987-2000)*, vol. 2, Tunis/Rome, Institut national du patrimoine de Tunis/Publications de l'École française de Rome, « Collection de l'École française de Rome », 457, 2012, p. 561-598.

BRIAND-PONSART, Claude et HUGONIOT, Christophe, *L'Afrique romaine de l'Atlantique à la Tripolitaine. 146 av. J.-C. – 533 ap. J.-C.*, Paris, Armand Colin, coll. « U », 2006, 570 p.

BULTÉ, Christian, « La restauration du trésor de Pédernec », dans WALRAVE, Odile (éd.), *La restauration à la Bibliothèque nationale de France : manuscrits, monnaies, reliures, photographies, estampes*, Paris, Bibliothèque nationale de France, 2003, p. 163-171.

CAGNAT, René, *Carthage, Timgad, Tébessa et les villes antiques de l'Afrique du Nord*, Charleston, Bibliobazaar, 2009 [1909], 170 p.

CARON, Beaudoin, « Verres de la campagne de 1979 », *CEA*, n° 13, *Carthage V*, 1981, p. 39-54.

CARON, Beaudoin et LAVOIE, Carl, « Les recherches canadiennes dans le quartier de la "Rotonde de l'Odéon" à Carthage. Un ensemble paléochrétien des IVe-Ve siècles ou une phase d'occupation et de construction du VIIIe siècle ? », *Antiquité tardive*, vol. 10, 2002, p. 249-261.

CASEY, John P. et CRONYN, Janet M. (éd.), *Numismatics and conservation : proceedings of a Seminar held in november 1978 at the University of Durham*, Durham, University of Durham Department of Archeology, 1980, 64 p.

CASTRIZIO, Daniele, « Per una rilettura del sistema monetale vandalo (note preliminari) », *L'Africa romana*, vol. 15, 2004, p. 741-755.

CHEMELLO, Claudia et MARDIKIAN, Paul, « Show me the money : the conservation of ancient coins from terrestrial and marines sites » dans HYSLOP, Ewan (éd.), *Interim Meeting of the ICOM-CC Metal Working Group (16-20 september 2013, Édimbourg)*, Édimbourg, 2013, p. 305-310.

CLOVER, Frank M., « *Felix Karthago* », *Dumbarton Oaks Papers*, vol. 40, 1986, p. 1-16.

CLOVER, Frank M., « L'année de Carthage et les débuts du monnayage vandale », dans LANCEL, Serge (éd.), *Histoire et archéologie de l'Afrique du Nord*. Tome 2. *Carthage romaine et vandale. Le territoire de Carthage, Actes du IVe colloque réuni dans le cadre du 113e Congrès national des sociétés savantes (Strasbourg, 5-9 avril 1988)*, Paris, Éditions du Comité des travaux historiques et scientifiques, 1990-1991, p. 215-220.

CLOVER, Frank M., « Relations between North Africa and Italy, A.D. 476-500: Some Numismatic Evidence », *Revue numismatique*, vol. 33, 1991, p. 112-133.

COLANTONIO, Laurent (dir.), *100 fiches d'histoire du XIXe siècle*, Paris, Bréal, coll. « 100 fiches », 2004, 350 p.

CRONYN, Janet M., *The Elements of Archeological Conservation*, Londres/New-York, Routledge, 1990, 326 p.

DAVIS, Nathan, *Carthage and Her Remains*, Londres, Book on Demand Ltd, 2013 [1861], 710 p.

DE JAEGHERE, Michel, *Les derniers jours. La fin de l'Empire romain d'Occident*, Paris, Perrin, coll. « Tempus », 650, 2016 [2014], 800 p.

DELGADO, Ana, « Migrations phéniciennes vers l'Extrême-Occident : communautés de diasporas et groupes familiaux », JAMMOT, Marie (trad.), dans GARCIA, Dominique et LE BRAS Hervé, *Archéologie des migrations*, Paris, La découverte/INRAP, 2017, p. 183-196.

DE SAINTE MARIE, Évariste, *Mission à Carthage*, Fac-similé [s. l.], Wentworth Press, 2018 [1884], 252 p.

DESANGES, Jehan, « La commission dite "de l'Afrique du Nord" au sein du CTHS : origine, évolution, perspectives », dans LANCEL, Serge (dir), *Numismatique, langues, écritures et arts du livre, spécificités des arts figurés. Actes du VIIe Colloque international réunis dans le cadre du 121e Congrès des sociétés historiques et scientifiques, Nice, 21 au 31 octobre 1996*, Paris, Édition du Comité des travaux historiques et scientifiques, 1999, p. 11-24.

DUBREUIL, Alain, « Les trouvailles monétaires (1994-1999) », *CEA*, n° 36, *Carthage XI*, 2000, p. 109-113.

DUMAS, Françoise (dir.), « De la nécessité de connaitre l'état de conservation d'une monnaie avant de la soumettre à une analyse », *Bulletin de la Société française de numismatique*, 1972, p. 303-306.

DUVAL, Noël et LÉZINE, Alexandre, « Nécropole chrétienne et baptistère souterrain à Carthage », *Cahiers archéologiques*, vol. 10, 1959, p. 71-147.

DUVAL, Noël, « Études d'architecture chrétienne nord-africaine », *Mélanges de l'École française de Rome, Antiquité*, vol. 84, n° 2, 1972, p. 1071-1172.

DUVAL, Noël, « Culte monarchique dans l'Afrique vandale : culte des rois ou culte des empereurs ? », *Revue des études augustiniennes*, vol. 30, 1984, p. 269-273.

DUVAL, Noël, « L'année de règne vandale et le monnayage en argent de Carthage », *Revue des études augustiniennes*, vol. 33, 1988, p. 80-85.

DUVAL, Noël, « Les systèmes de datation dans l'est de l'Afrique du Nord à la fin de l'Antiquité et à l'époque byzantine », *Ktèma. Civilisations de l'Orient, de la Grèce et de Rome antiques*, vol. 18, 1993, p. 189-211.

DUVAL, Noël, « Le Plan centré dans l'architecture chrétienne : formes et fonctions (à propos de la Rotonde de Carthage) », *CEA*, n° 31, *Monument commémoratifs paléochrétiens. X^e^ congrès de la Fédération internationale des Associations d'études classiques. Université Laval, 23-27 août 1994*, 1996, p. 19-40.

ENNABLI, Abdelmajid (dir.), *Pour sauver Carthage. Exploration et conservation de la cité punique, romaine et byzantine*, Paris/Tunis, UNESCO/Institut national d'archéologie et d'art, 1992, 251 p.

FALBE, Christian Tuxen, *Description du plan de Tunis et de Carthage*, Copenhague, Service historique de la Défense/Département de l'armée de terre, 1-M 1675, Asie et Afrique, Mémoires et reconnaissance/inventaire/série, 1M tome II. F 141-166, 1832, n. p.

FEISSEL, Denis, « La réforme chronologique de 537 et son application dans l'épigraphie grecque : années de règnes et dates consulaires de Justinien à Héraclius », *Ktèma. Civilisations de l'Orient, de la Grèce et de Rome antiques*, vol. 18, 1993, p. 171-188.

FENINA, Abdelmahid, « L'arabisation du monnayage d'*Ifriqiya : étapes et signification* », dans FOURNET, Jean-Luc, MOUTON, Jean-Michel et PAVIOT, Jacques (dir.), *Civilisations et transition (II) : sociétés multilingues à travers l'histoire du Proche-Orient, Actes du colloque scientifique international, 3-5 septembre 2015*, Byblos, Centre International des Sciences de l'Homme, 2016, p. 115-168.

FOLEY, Kate, « Conflicts of Interest: Coins from Archeological Excavations », dans CASEY, John P. et CRONYN, Janet M. (éd.), *Numismatics and conservation: proceedings of a Seminar held in november 1978 at the University of Durham*, Durham, University of Durham Department of Archeology, 1980, p. 15-19.

GAZAILLE, Madeleine et BEAULIEU, Fernand, « L'analyse préliminaire de la céramique 1976 », *CEA*, n° 10, *Carthage III*, 1979, p. 59-96.

GRIERSON, Philip, « The *Tablettes Albertini* and the Value of the *Solidus* in the Fifth and Sixth centuries A. D. », *Journal of Roman Studies*, vol. 49, 1959, p. 73-80.

GRIERSON, Philip, « The Role of Silver in the Early Byzantine Economy », dans BOYD, Susan A. et MANGO, Marlia Mundell (éd.), *Ecclesiastical Silver Plate in Sixth-Century Byzantium*, Washington, Dumbarton Oaks, Research Library and Collection, 1992, p. 137-146.

GRUEL, Katherine et HASELGROVE, Colin, « Le développement de l'usage monétaire à l'Âge du Fer en Gaule et dans les régions voisines », dans HASELGROVE, Colin (dir.), *Celtes et Gaulois, l'Archéologie face à l'Histoire*. Vol. 4. *Les mutations de la fin de l'Âge du Fer. Actes de la table ronde de Cambridge (7-8 juillet 2005)*, Glux-en-Glenne, Bibracte, Centre archéologique européen, 2006, p. 117-138.

GUÉRIN Victor, *Voyage archéologique dans la régence de Tunis*, Paris, Hachette, 2012 [1862], 2 vol.

GREENE, Joseph A., « Canadian Carthage Survey 1983: Preliminary Report », *CEDAC Carthage*, n° 6, 1985, p. 19-21.

GUIMOND, Lucien, « Les monnaies des campagnes 1976 et 1978 », *CEA*, n° 10, *Carthage III*, 1979, p. 25-50, 3 pl.

GUIMOND, Lucien, « Monnaies des campagnes 1978 et 1979 », *CEA*, n° 13, *Carthage V*, 1981, p. 55-72, 1 pl.

HALLIER, Gilbert, « Le Monument circulaire du plateau de l'Odéon à Carthage : précisions sur la conception et la géométrie d'un parti original », *Antiquités africaines*¸ vol. 31, 1995, p. 201-230.

HOUGHTALIN, Liane et MAC ISAAC, John D., « The coins », dans STEVENS, Susan T., KALINOWSKI, Angela V. et VANDERLEEST, Hans, (dir.), *Bir Ftouha: A Pilgrimage Church Complex at Carthage*, Portsmouth, Journal of Roman Archeology, coll. « Journal of Roman Archeology Supplementary Series », 59, 2005, 583 p., 3 pl.

HOWGEGO, Christopher, HEUCHERT, Volker, et BURNETTE Andrew (éd.), *Coinage and Identity in the Roman Provinces*, Oxford, Oxford University Press, 2005, 228 p., XV pl.

HOWGEGO, Christopher, « The Monetization of Temperate Europe », *Journal of Roman Studies*, 2013, vol. 103, 2013, p. 16-45.

HUGONIOT, Christophe, *Rome en Afrique. De la chute de Carthage aux débuts de la conquête arabe*, Paris, Flammarion, coll. « Champ Université. Histoire », 3003, 2000, 349 p.

HURST, Henry et ROSKAMS, S. P., (dir.), *Excavations at Carthage. The British Mission.* Volume I. *The Avenue du Président Habib Bourguiba, Salammbô. 1. The Site and Finds other than Pottery*, Tunis/Sheffield, Institut national d'archéologie et d'art/British Academy Carthage Committee/Sheffield University, 1984, 271 p.

KENT, J. P. C., « The Numismatist and the Conservator. Conflict, Co-operation and Education », dans CASEY, John P. et CRONYN Janet M. (éd.), *Numismatics and conservation: proceedings of a Seminar held in november 1978 at the University of Durham*, Durham, University of Durham Department of Archeology, 1980, p. 10-14.

KHIRI, Ali et ALEXANDROPOULOS, Jacques, *Numismatique et histoire de la monnaie en Tunisie.* Tome I. *L'Antiquité*, Tunis, Banque centrale de Tunisie, 2007, 335 p.

KHIRI, Ali et FENINA, Abdelhamid, *Numismatique et histoire de la monnaie en Tunisie.* Tome II. *Monnaies islamiques*, Tunisie, Banque centrale de Tunisie, 2007, 343 p.

KING, Cathy E., METCALF David M. et NORTHOVER J. P., « Copper-Based Alloys of the Fifth Century. A Comparison of Carthage under Vandalic Rule, with Other Mints », *Revue numismatique*, vol. 34, 1992, p. 54-76.

KRIMNEK, Stefan, « The coins », dans MILES, Richard et GREENSLADE, Simon (dir.), *The Bir Messaouda basilica. Pilgrimage and the Transformation of an Urban Landscape in Sixth Century AD Carthage*, Oxford,/Havertown, Oxbow Books, 2020, p. 221-256.

LAFAURIE, Jean, « Trésor de monnaies de cuivre trouvé à Sidi-Aïch (Tunisie) », *Revue numismatique*, 6e série, vol. 2, 1959, p. 113-130.

LAFONTAINE, Raymond H., *Le gel de silice*, Notes de l'ICC, n° 10, Ottawa, Institut canadien de conservation, 1987, 19 p.

LANCEL, Serge, (dir.), *Byrsa I. Rapports préliminaires des fouilles (1974-1976)*, Rome/Tunis, École française de Rome/Institut national d'archéologie et d'art, coll. « Recherches d'archéologie africaine », 41, 1979, 351 p.

LANE, Hannah, « The Conservation and Storage of Lead Coins in the Department of Coins and Medals. British Museum » dans *Recent Advances in the Conservation and Analysis of Artifacts*, Londres, Summer School Press/University of London/Institute of Archeology, 1987, p. 149-153.

LECAT, Zénaïde, « Les "fortins", témoins matériels de l'insécurité ou marqueurs de l'organisation du contrôle du territoire à l'époque byzantine ? », dans BASTIANA COCCO, Maria, GAVINI, Alberto et IBBA, Antonio, (dir.), *L'Africa Romana. Trasformazione dei paesaggi del potere nell'Africa settentrionale fino alla fine del mondo antico, Atti del XIX convegno di studio, Sassari, 16-17 dicembre 2010*, Rome, Carocci editore, 2012, p. 1123-1139.

LÉZINE, Alexandre, « Grande Rotonde de Carthage », dans Gilbert-Charles PICARD, (dir.), *Rapport sur l'archéologie romaine en Tunisie pendant l'année 1951. Bulletin archéologique du Comité des travaux historiques*, 1951-1952, p. 192-196, XVIII pl.

LÉZINE, Alexandre, *Architecture romaine d'Afrique, Recherches et mise au point*, Paris, Publications de l'université de Tunis/Presses universitaires de France, 1962, 161 p., 22 pl.

LOGAN, Judy et SELWYN, Lyndsie, *Comment reconnaître la corrosion active*, Notes de l'ICC, n° 9/1, Ottawa, Institut canadien de conservation, 2007 [1986], 4 p.

LOGAN, Judy et SELWYN, Lyndsie, *Mise en réserve des métaux*, Notes de l'ICC, n° 9/2, Ottawa, Institut canadien de conservation, 2007 [1988], 6 p.

LOGAN, Judy, *Identification des métaux dans les objets archéologiques*, Notes de l'ICC, n° 4/1, Ottawa, Institut canadien de conservation, 2007 [2002], 6 p.

LYKIARDOPOULOU, Marina, « Conservation of numismatic collections » dans *Memoria de las reuniones de ICOMON* (Stavanger/Vienne, Norvège/Autriche, 1995/1996), Madrid, Museo Casa de la Moneda, 1997, p. 7-14.

MAC DOWALL, David William, *Coins Collections. Their Preservation, Classification and Presentation*, Paris, UNESCO, 1978, 83 p., 9 pl.

MALINGUE, Guillaume, « La circulation monétaire en Afrique à la fin du troisième et au début du quatrième siècle », dans GARAFFO, Salvatore et MAZZA, Mario (dir.), *Il tesoro*

di Misurata (Libia). Produzione e circolazione monetaria nell'eta di Costantino il grande, Convegno internazionale di studi (Rome, 19-20 avril 2012), Catane/Rome, Edizioni del prisma, coll. « Testi e studi di storia antica », 27, 2015, p. 105-111.

MARION, Jean, « Note sur la contribution de la numismatique à la connaissance de la Maurétanie tingitane », *Antiquités africaines*, vol. 1, 1967, p. 99-118.

MEISSONNIER, Jacques, « Les monnaies découvertes en fouille : leur restauration et leur étude », *ARAAFU Cahier technique*, n° 2, 1996, p. 43-47.

MERRILLS, Andrew H. et MILES, Richard, *The Vandals*, Chichester, John Wiley & Sons, coll. « The People of Europe », 14, 2010, 351 p.

METCALF, William E., « Bilan de l'ensemble des trouvailles américaines 1975-1979 », *American Numismatic Society. Museum Notes*, n° 32, 1987, p. 61-84.

MOATTI, Claudia (éd.), *Les Guerres puniques*, trad. de ROUSSEL, Denis, GAUCHER, Maxime, HUMM, Michel et Philippe TORRENS, Paris, Éditions Gallimard, coll. « Folio Classique », 2014 [2008], 731 p.

MODÉRAN, Yves, *Les Maures et l'Afrique romaine (IVe-VIIe siècle)*, Rome, Publications de l'École française de Rome, coll. « Bibliothèque des Écoles françaises d'Athènes et de Rome », 314, 2003, 900 p.

MODÉRAN, Yves, *Les Vandales et l'Empire romain*, Paris, Éditions Errance, coll. « Civilisations et cultures », 2014, 324 p.

MORRISSON, Cécile, « Coin finds in Vandal and Byzantine Carthage: a provisional assessment », dans STAGER, Lawrence E. et HUMPHREY, John H., *Excavations at Carthage.* I. *The Circus and a Byzantine Cemetery in Carthage*, Tunis, Cérès Production, 1975, p. 423-435.

MORRISSON, Cécile, « Les origines du monnayage vandale », dans CAHN, Herbert A. et LE RIDER, Georges (éd.), *Actes du 8e Congrès de Numismatique (New York – Washington, septembre 1973)*, Paris-Bâle, 1976, p. 461-472., pl. 52.

MORRISSON, Cécile, « The Re-use of Obsolete Coins: The Case of Roman Imperial Bronzes Revived in the Late Fifth Century », dans BROOKE, Christopher N. L. (éd.), *Studies in Numismatic Method presented to Philip Grierson*, Cambridge-New York, Cambridge University Press, 1983, p. 95-111.

MORRISSON, Cécile, « Carthage, production et circulation du bronze à l'époque byzantine d'après les trouvailles et les fouilles », *Bulletin de la Société nationale des Antiquaires de France*, 1988, p. 239-253.

MORRISSON, Cécile, « *Nummi* byzantins et barbares au VIe siècle », dans POLITISMOU, Ypourgeio (éd.), *Charackter : aphiérôma stè Mànto Oikounomidou*, Athènes, T.A.P.A., 1996, p. 187-193.

MORRISSON, Cécile, « La diffusion de la monnaie de Carthage hors d'Afrique du Ve au VIIe siècle », dans DESANGES, Jehan (dir.), *Numismatique, langues, écritures et arts du livre, spécificités des arts figurés, Actes du VIIe Colloque international sur l'Histoire et l'Archéologie de l'Afrique du Nord réuni dans le cadre du 121e Congrès des Sociétés historiques et scientifiques (Nice, 21-31 octobre 1996)*, Paris, Éditions du Comité des travaux historiques et scientifiques, 1999, p. 109-118.

MORRISSON, Cécile (dir.), *Le monde byzantin*. Tome I. *L'Empire romain d'Orient (330-641)*, Paris, Presses universitaires de France, coll. « Nouvelle Clio. L'histoire et ses problèmes », 2012 [2004], 489 p.

NIEMEYER, Hans Georg, « Les Phéniciens dans l'Ouest : un modèle non grec d'expansion et de colonisation dans la Méditerranée », *Revue archéologique*, n. s., vol. 1, 1988, p. 201-204.

NSIRI, Mohamed-Arbi, « *Ubi tantae splendissimae civitates ?* De la cité classique à la cité chrétienne, le cas de l'Afrique tardo-antique », *Dialogues d'histoire ancienne*, vol. 44, n° 1, 2018, p. 611-628.

ODDY, W. A., « The Conservation of Coins. Is it Art, Craft or Science ? », dans SCHARLOO, Marjan et TIJMAN, Iris (éd.), *Images for Posterity : the Conservation of Coins and Medals*, Leyde, National Museum of Coins and Medals, 1995, p. 29-44.

OOST, Irvin Stewart, *Galla Placidia Augusta: A biographical Essay*, Chicago, University of Chicago Press, 1968, 346 p., V pl.

OUIMET, Lucie-Catherine, « Le catalogue des lampes (1996-1997) », *CEA*, n° 36, *Carthage XI*, 2000, p. 91-101.

PETIT, Paul, *Histoire générale de l'Empire romain*. Tome 3. *Le Bas-Empire (284-395)*, Éditions du Seuil, coll. « Univers historique », 1978 [1974], 288 p.

PICARD, Gilbert-Charles, *La Carthage de saint Augustin*, Paris, Fayard, coll. « Résurrection du passé », 1965 [1963], 222 p.

PICCALUGA, Giulia, « Fondare Roma, domare Cartagine. Un mito delle origini », dans *Atti del primo Congresso internazionale di studi fenici e punici, Roma, 5-10 novembre 1979*, Rome, Consiglio Nazionale delle Ricerche/Istituto per la Civilta Fenicià e Punica, 1983, p. 409-424.

POTTIER, Henri, *Analyse d'un trésor de monnaies en bronze enfoui au VIe siècle en Syrie Byzantine. Contributions à la méthodologie numismatique*, Bruxelles, Cercle d'études numismatique, coll. « Travaux », 10, 1983, 267 p., XXIII pl.

RAKOB, Friedrich, « Carthage punique. Fouilles et prospections archéologiques de la mission allemande », *Revue des études phéniciennes-puniques et des antiquités lybiques*, vol. 1, 1985, p. 133-156.

REBUFFAT, René, « Notes sur les premiers temps de Carthage », *Revue des études anciennes*, vol. 73, n° 1-2, 1971, p. 159-175.

REBUFFAT, François, *La monnaie dans l'Antiquité*, Paris, Picard, coll. « Antiquité / synthèse » 5, 1996, 271 p.

RODIER, Xavier, « L'archéologue et la carte », *Mappemonde*, 83, 2006, [en ligne http://mappemonde-archive.mgm.fr/num11/edito.html], page consultée le 06/06/2022.

ROS, Aurélien, *Pouvoirs et institutions au sein de l'Afrique vandale,* mémoire de maîtrise (Histoire), Université de Lille, 2018, 421 p.

SALAMA, Pierre, « Économie monétaire de l'Afrique du Nord dans l'Antiquité tardive », dans LANCEL, Serge (dir.), *Histoire et archéologie de l'Afrique du Nord, Actes du IIe colloque international d'histoire et archéologie de l'Afrique du Nord (Grenoble, 5-9 avril 1983)*, Paris, Éditions du Comité des travaux historiques et scientifiques, coll. « Actes des congrès nationaux des sociétés savantes », 1985, p. 183-203.

SALAMA, Pierre et CALLU, Jean-Pierre, « L'approvisionnement monétaire des provinces africaines au IVe siècle », dans PIETRI, Charles et LENOIR, Maurice (dir.), *L'Afrique dans l'Occident romain (Ier siècle av. J.-C. – IVe siècle ap. J.-C.), Actes du colloque organisé par l'École française de Rome sous le patronage de l'Institut national d'archéologie et d'art de Tunis, Actes du colloque de Rome (Rome, 3-5 décembre 1987)*, Rome, École française de Rome, « Collection de l'École française de Rome », 134, 1990, p. 91-116.

SCHARLOO, Marjan et TIJMANN Iris (éd.), *Images for Posterity : the Conservation of Coins and Medals*, Leyde, National Museum of Coins and Medals, 1995, 60 p.

SEELEY, Nigel J., « Aims and Limitation in the Conservation of Coins », dans John CASEY P., et CRONYN Janet M. (éd.), *Numismatics and conservation: proceedings of a Seminar held in november 1978 at the University of Durham*, Durham, University of Durham Department of Archeology, 1980, p. 5-9.

SELWYN, Lyndsie, *Matériaux et corrosion. Un manuel pour le professionnel de la conservation*, Ottawa, Travaux publics et Services gouvernementaux Canada/Institut canadien de conservation, 2004, 239 p.

SENAY, Pierre (dir.), « Rapport préliminaire Carthage 1976 », *CEA*, n° 6, *Carthage I*, 1976, 131 p.

SENAY, Pierre et BEAUREGARD, Marc, « Rapport préliminaire Carthage 1978 », *CEA*, n° 9, *Carthage II*, 1978, 97 p.

SENAY, Pierre et BEAUREGARD, Marc, « Rapport préliminaire Carthage 1979 », *CEA*, n° 12, *Carthage IV. Texte*, 1980, 235 p.

SENAY, Pierre et BEAUREGARD, Marc, « Rapport préliminaire Carthage 1979 », *CEA*, n° 12, *Carthage IV. Planches*, 1980, XXXIX plans, 30 ph.

SENAY, Pierre et BEAUREGARD, Marc, « Parallèles palestiniens au Monument circulaire de Carthage : proportions et dimensions », *CEA*, n° 13, *Carthage V*, 1981, p. 7-37.

SENAY, Pierre et Marc BEAUREGARD, « L'*Aedes Memoriae* : un témoignage antique sur le Monument circulaire de Carthage », *CEA*, n° 19, *Carthage IX*. *Actes du congrès (quatrième partie)*, 1986, p. 79-86.

SENAY, Pierre, « Le Monument circulaire de Carthage et les tremblements de terre du IVe siècle de notre ère », *CEA*, n° 24, *Hommage à la mémoire de Ernest Pascal. Tome second*, 1990, p. 435-440.

SENAY, Pierre, « À propos d'une *mensa* du Louvre et du Monument circulaire de Carthage », dans Jehan DESANGES (dir.), *Afrique du Nord antique et médiévale : Vie portuaire, spectacles, religions*. *Actes du Ve colloque international réuni dans le cadre du 115e Congrès national des sociétés savantes (Avignon, 9-13 1990)*, Paris, Éditions du Comité des travaux historiques et scientifiques, 1992, p. 219-226.

SENAY, Pierre, « Le monument circulaire » dans Abdelmajid ENNABLI (dir.), *Pour sauver Carthage. Exploration et conservation de la cité punique, romaine et byzantine*, Tunis, UNESCO/Institut national d'archéologie et d'art, 1992, p. 105-113.

SENAY, Pierre, « Le Monument circulaire, l'*Aedes Memoriae* des *testimonia* antiques, un monument insigne de la Carthage paléochrétienne », *CEA*, n° 31, 1996, p. 147-164.

SENAY, Pierre, « Le rapport préliminaire des fouilles à la basilique dite "triconque" de l'*Aedes Memoriae* de Carthage (1994, 1996-2000) », *CEA*, n° 36, *Carthage XI*, 2000, p. 115-128, 13 pl.

SENAY, Pierre, « La Rotonde de Carthage. Révision des parties hautes », dans *Lieux de cultes : aires votives, temples, églises, mosquées. XIe Colloque international sur l'histoire et l'archéologie de l'Afrique du Nord antique et médiévale. Tripoli, 19-25 février 2005*, Paris, CNRS Éditions, 2008, p. 217-224.

SPIESER, Jean-Michel, « L'art impérial et chrétien, unité et diversités », dans MORRISSON, Cécile (dir.), *Le monde byzantin*. Tome I. *L'Empire romain d'Orient (330-*

641), Paris, Presses universitaires de France, coll. « Nouvelle Clio. L'histoire et ses problèmes », 2012 [2004], p. 288-293.

STAGER, Lawrence E. et HUMPHREY, John H. (dir.), *Excavations at Carthage. Conducted by the University of Michigan*, Tunis, Cérès Production [vol. I], Ann Arbor, Kelsey Museum, University of Michigan [vol. 2-4 et vol. 6-9], New Delhi, Thomson Press [vol. 5], 1975-1979, 9 vol.

STONE, Tom, *Le soin des pièces de monnaie et des médailles*, Notes de l'ICC, n° 9/4, Ottawa, Institut canadien de conservation, 2007 [1989], 6 p.

STONE, David L., « Africa in the Roman Empire: Connectivity, the Economy, and Artificial Port Structures », *American Journal of Archeology*, vol. 118, n° 4, 2014, p. 565-600.

TEDESCO, Paolo, « Economia e moneta nell'Africa Vandalica », *Annali dell'Instituto Italiano di Numismatica*, vol. 57, 2011, p. 115-138.

TENNENT, Norman H., « Damage to Coin and Medal Collections by Organic Carbonyl Pollutants from Woode, Cabinets » dans SCHARLOO Marjan et TIJMAN Iris (éd.), *Images for Posterity: the Conservation of Coins and Medals*, Leyde, National Museum of Coins and Medals, 1995, p. 45-58.

WELTER, Gerhard, *Cleaning and Preservation of Coins and Medals: With an Appendix, Grading Coins*, New York, Argonaut Inc., 1970 [1965], 123 p.

WELLS, Colin M. et WIGHTMAN, Edith M., « Canadian Excavations at Carthage, 1976 and 1978: The Theodosian Wall, Northern Sector », *Journal of Field Archeology*, vol. 7, 1980, p. 43-63.

WELLS, Colin M., « Le Mur de Théodose et le secteur nord-est de la ville romaine », dans ENNABLI, Abdelmajid (dir.), *Pour sauver Carthage. Exploration et conservation de la cité punique, romaine et byzantine*, Paris/Tunis, Éditions UNESCO/Institut national d'archéologie et d'art de Tunis, 1992, p. 115-123.

WIGHTMAN, Edith M., « The Plan of Roman Carthage: Practicalities and Politics », dans PEDLEY, J. G. (dir.), *New Light on Ancient Carthage*, Ann Arbor, The University of Michigan, 1980, p. 29-46.

ZUCKERMANN, Constantin, *Du village à l'empire : autour du registre fiscal d'Aphroditô (525/526)*, Paris, Centre de Recherche d'Histoire et Civilisation de Byzance, coll. « Monographies », 16, 2004, 287 p., XVIII pl.

ANNEXES

Pagination des panneaux de la base de données

Panneau 1 Sachet, p. 155

Panneau 2 Sachet-US, p. 200

Panneau 3 US, p. 228

Panneau 4 Monnaies, p. 241

Liste des planches

N. B. : Toutes les photographies ont été prise par l'auteur. Le choix qui a présidé à la reproduction de ces monnaies s'est fait par le biais de deux critères : la sélection des types monétaires les plus fréquents et les mieux conservés de la collection.

Planche I Monnaies photographiées de la campagne 1976

Planche II Monnaies photographiées de la campagne 1978

Planche III Monnaies photographiées de la campagne 1979 (partie 1)

Planche IV Monnaies photographiées de la campagne 1979 (partie 2)

Planche V Monnaies photographiées de la campagne 1979 (partie 3) et de la campagne 1981

Planche VI Monnaies photographiées de la campagne 1982

Planche VII Monnaies photographiées de la campagne 1994, de la campagne 1996 et de la campagne 1998

Planche VIII Monnaies photographiées de la campagne 2000, de la campagne 2001 et de la campagne 2002

Planche IX Artefacts non-monétaires photographiés

BASE DE DONNÉES

Numéro Sachet	Numéro inventaire	Étiquette	Date Sachet	Nb d'artefacts (étiquette)	Nb d'artefacts (sachet)	Nb d'artefacts (refusés)	Nb d'artefacts (détruits)	Nb d'artefacts (médailler)	Total	Résidus	Commentaire
1	1	1976, 1CC1B, 1, cat. 32, 18/06/1976	18/06/1976	1				1	1	N	
2	2	1976, 1CCB SP	12/06/1976					1	1	N	
3	3	1976, 1CCB SP	1976					1	1	N	
4	4	1976, 1CCB 1, 4, cat. 94	09/07/1976	1				1	1	N	
5	5000	1CC1B1, 9/07-2m, N26/07T, R2/08T, RJ/C: 1/1, AE 7, 3, 2 monnaies, 09/07/76	09/07/1976	2	1				1	N	Il est écrit AE 7 mais il existe une autre monnaie nommée AE 7 avec fiche
6	6	1976, 1CC1 B2, 6, cat. 72	1976	1				1	1	N	
7	7	1976, 1CC1 B4, 7, cat. 70	1976	1				1	1	N	
8	8	1976, 1CC1 B4, 8, cat. 66	1976	1				1	1	N	
9	9	1976, 1CC1 B10, 9, cat. 49	1976	1				1	1	N	
10	5001, 5002, 5003	7, a+b, 1CC1 B11, 6,7/07/76 - 5 m, N26/07T, R2/08T, RJ/C : 4/1, AE 11, provenance : 1CC1 B11, date : 07/07/1976, 4 monnaies	07/07/1976	4	3				3	N	
11	12	8, 1CC1 B13, 07/07/1976 - 1m, N26/07T, R2/08T, RJ/C: 0/1, AE 12, provenance : 1CC1 B13, date : 07/07/1976, monnaie	07/07/1976	1	1				1	N	
12	5004, 5006, 5007	9, a+b, 1CCB16, -5m, N26/07T, R2/08T, RJ/C : 5/0, 9a, provenance : 1CC1 B16, date : 15/07/76, 4 monnaies	15/07/1976	4	3				3	N	
13	5008, 5009	10, 1CC1 B22, 16/07/76 - 4m, N26/07T, R2/08T, RJ/C : 4/0, provenance : 1CC1 B22, date : 16/07/76, 4 monnaies	16/07/1976	4	2				2	N	
14	5010	11, 20/07/76 - 1m, N26/07T, R2/08T, RJ/C : 1/0, provenance : 1CC1 B27, date : 20/07/76, monnaie	20/07/1976	1	1				1	N	
15	13, 14	12, 1CC1B28, 16/07/76 - 3m, N26/07T, R2/08T, RJ/C : 1/2, AE 13, 14, 1provenance : 1CC1 B28, date : 16/07/76, 3 monnaies, 12	16/07/1976	3	2				2	N	
16	27	1976, 1CC1B28, 27, cat. 45	1976	1				1	1	N	
17	29	1976, 1CC1 C1, 29, cat. 81	23/06/1976	1						N	Monnaie disparue physiquement (informations issues de la fiche monétaire)
18	30	1976 1CC1 C1, 30, cat. 41, 23/06/76	23/06/1976	1				1	1	N	
19	31	1976, 1CC1 C1, 31, cat. 44, 23/06/1976	23/06/1976	1				1	1	N	
20	5011, 18	14, 1976, 1CC1 C12, 5/07/76 - 2m, N26/07/T, R2/08/T, RJ/C : 1/1, AE 18	05/07/1976	1	2				2	N	

Numéro Sachet	Numéro inventaire	Étiquette	Date Sachet	Nb d'artefacts (étiquette)	Nb d'artefacts (sachet)	Nb d'artefacts (refusés)	Nb d'artefacts (détruits)	Nb d'artefacts (médailler)	Total	Résidus	Commentaire
21	33	1976, 1CC1 C25, 33, 16/07/76	16/07/1976	1				1	1	N	
22	38	1976, 1CC1 C25, 38, cat. 32	1976	1	1				1	N	
23	39	1976, 1CC1 C25, 39, cat. 33, 16/07/76, monnaie	16/07/1976	1	1				1	N	
24	5012	17, provenance : 1CC1 D, date : 22/06/76, monnaie	22/06/1976	1	1				1	N	
25	44	1976, 1CC1 D1, 44, cat. 90	1976	1				1	1	N	
26	46	1976, 1CC1 D1, 46, cat. 82	1976	1				1	1	N	
27	5013, 5014	18a, provenance : 1CC1 D1, date : 16/06/76, 2 monnaies	16/06/1976	2	2				2	N	
28	5015	18b, provenance : 1CC1 D1, date : 18/06/76, 2 monnaies	18/06/1976	2	1				1	N	
29	5016, 5017	18c, provenance : 1CC1 D1, date : 21/06/76, 3 monnaies	21/06/1976	3	2				2	N	
30	49	1976, 1CC1 D2, 49, cat. 19, 25/06/1976	25/06/1976	1	1				1	N	
31	5019, 5020	Provenance : 1CC1 D2, date : 25/06/76, 3 monnaies, 19	25/06/1976	3	2				2	N	
32	5021	Provenance : 1CC1 E sporadique, date : 12/07/76, monnaie, 20	12/07/1976	1	1				1	N	
33	5022	21, provenance : 1CC1 E1, date : 22/06/76, 2 monnaies	22/06/1976	2	1				1	N	
34	5023, 5024, 5025	22, provenance : 1CC1 E14, date : 08/07/1976, 3 monnaies	08/07/1976	3	3				3	N	
35	5026, 5027, 5028, 5029	23, provenance : 1CC1 E16, date : 12/07/76, 4 monnaies	12/07/1976	4	4				4	N	
36	5030	24, provenance : 1CC1 F30, date : 20/07/76, 2 monnaies	20/07/1976	2	1				1	N	
37	62	1976, 1CC1 F30, 62, cat. 31	1976	1				1	1	N	
38	64	1976, 1CC1 F31, 64, cat. 23, 21/07/76, médailler	21/07/1976	1				1	1	N	
39	65	1976, 1CC1 F34, 65, cat. 54, 23/07/76	23/07/1976	1				1	1	N	
40	66	1CC1 F34, 66, cat. 58	1976	1				1	1	N	
41	5031, 5032	1CC1 F34, date : 23/07/76, 5 monnaies	23/07/1976	5	2				2	N	
42	5033	27, provenance : 1CC1 G, date : 21/06/76, monnaie	21/06/1976	1	1				1	N	
43	5034, 5035	28a, provenance : 1CC1 G6, date : 28/06/76, 2 monnaies, 2/2	28/06/1976	2	2				2	N	
44	5036	28b, provenance : 1CC1 G6, date : 2/07/76, monnaie, 1/1	02/07/1976	1	1				1	N	
45	76	1976, 1CC1 K2, 76, cat. 50, 23/06/76	23/06/1976	1	1			1	1	N	
46	77	1976, 1CC1 K3, 77, cat. 73	1976	1	1			1	1	N	
47	5037, 5038, 5039, 5040, 5041	31A, provenance : 1CC1 K3, date : 24/06/76, 7 monnaies	24/06/1976	7	5				5	N	
48	5042	31b, provenance : 1CC1 K3, date : 29/06/76, monnaie trouvée à 55 cm	29/06/1976	1	1				1	N	
49	84	1976, 1CC1 K4, 85, cat. 60, 25/06/76	25/06/1976	1	1				1	N	

Numéro Sachet	Numéro inventaire	Étiquette	Date Sachet	Nb d'artefacts (étiquette)	Nb d'artefacts (sachet)	Nb d'artefacts (refusés)	Nb d'artefacts (détruits)	Nb d'artefacts (médailler)	Total	Résidus	Commentaire
50	5043, 5044	33a, provenance : 1CC1 K7, date : 30/06/76, 2 monnaies trouvées à 71,5 cm	30/06/1976	2	2				2	N	
51	89	1976, 1CC1 K8, 89, cat. 71	1976	1				1	1	N	
52	5045, 5046	35a, provenance : 1CC1 K9, date : 07/07/76, 2 monnaies	07/07/1976	2	2				2	N	
53	5047	35b, provenance : 1CC1 K9, date : 7/07/76, monnaie trouvée à -69 cm	07/07/1976	1	1				1	N	
54	97	1976, 1CC1 K10, 97, cat. 93	1976	1				1	1	N	
55	5048, 5049, 5050, 5051	36a, provenance : 1CC1 K10, date : 6/07/76, 4 monnaies trouvées à -74 cm	06/07/1976	4	4				4	N	
56	5052	36b, provenance : 1CC1 K10, date : 7/07/76, 2 monnaies trouvées à -66,5 cm	07/07/1976	2	1				1	N	
57	5053, 5054, 5055, 5056, 5057	37, provenance : 1CC1 K11, date : 6/07/76, 5 monnaies trouvées à -90 cm	06/07/1976	5	5				5	N	
58	5058, 5059	38, provenance : 1CC1 K12, date : 5/07/76, 2 monnaies	05/07/1976	2	2				2	N	
59	5060, 5061	39, provenance : 1CC1 N1, date : 18/06/76, 2 monnaies	18/06/1976	2	2				2	N	
60	108	1976, 1CC1 N2, 108, cat. 78	1976	1				1	1	N	
61	5062, 5063	41, provenance : 1CC1 N4, date : 8/07/76, 2 monnaies	08/07/1976	2	2				2	N	
62	5064	42, provenance : 1CC1P, date : 22/06/76, 3 monnaies	22/06/1976	3	1				1	N	
63	111	1976, 1CC1 P1, 111, cat. 65	1976	1				1	1	N	
64	5065	43, provenance : 1CC1 P2, date : 23/06/76, monnaie	23/06/1976	1	1				1	N	
65	5066	44a, Provenance : 1CC1 P3, date : 29/06/76, 2 monnaies	29/06/1976	2	1				1	N	
66	115	1976, 1CC1 P3, 115, cat. 48, 29/06/76	29/06/1976	1				1	1	N	
67	5067, 5068	45, provenance : 1CC1 P8, date : 30/06/76, 2 monnaies	30/06/1976	2	2				2	N	
68	5069	46a, provenance : 1CC1 P10, date : 14/07/76, monnaie	14/07/1976	1	1				1	N	
69	5070	46b, provenance : 1CC1 P10, date : 15/07/76, monnaie	15/07/1976	1	1				1	N	
70	5071, 5072	46c, provenance : 1CC1 P10, date : 15/07/76, 2 monnaies trouvées à -91 cm	15/07/1976	2	2				2	N	
71	5073	46e, provenance : 1CC1 P10, date : 16/07/76, monnaie trouvée à -106 cm	16/07/1976	1	1				1	N	
72	124	1976, 1CC1 P10, 124, cat. 35	1976	1				1	1	N	
73	5074	47, provenance : 1CC1 P12, date : 2/07/76, monnaie trouvée à -80 cm	02/07/1976	1	1				1	N	
74	127	1976, 1CC1 P13, 127, cat. 55, 07/07/76	07/07/1976	1				1	1	N	

Numéro Sachet	Numéro inventaire	Étiquette	Date Sachet	Nb d'artefacts (étiquette)	Nb d'artefacts (sachet)	Nb d'artefacts (refusés)	Nb d'artefacts (détruits)	Nb d'artefacts (médailler)	Total	Résidus	Commentaire
75	5075	48, provenance : 1CC1 P13, date : 7/07/76, 2 monnaies trouvées à -83 cm	07/07/1976	2	1				1	N	
76	5076, 5077	49, provenance : 1CC1 Q6, date : 30/06/76, 2 monnaies	30/06/1976	2	2				2	N	
77	131	1976, 1CCQ7, 131, cat. 22	1976	1				1	1	N	
78	5078	51a, provenance 1CC2 A Sporadique, date : 7/07/76, monnaie	07/07/1976	1	1				1	N	
79	133	1976, 1CC2 A, 133, cat. 51, 07/07/76	07/07/1976	1				1	1	N	
80	138	1976, 1CC2 A1, 138, cat. 53	1976	1				1	1	N	
81	139	1976, 1CC2 A1, 139, cat. 39	1976	1				1	1	N	
82	140	1976, 1CC2 A1, 140, cat. 75	1976	1				1	1	N	
83	5079, 5080, 5081	52a, provenance : 1CC2 A1, date : 30/06/76, 3 monnaies	30/06/1976	3	3				3	N	
84	5082	52b, provenance : 1CC2 A1, date : 1/07/76, monnaie	01/07/1976	1	1				1	N	
85	5083	52c, provenance : 1CC2 A1, date : 2/07/76, 7 monnaies - 5 monnaies 1/4/78	02/07/1976	7	1				1	N	
86	146	1976, 1CC2 A2, 146, cat. 76	1976	1				1	1	N	
87	147	1976, 1CC2 A2, 147, cat. 62	1976	1				1	1	N	
88	155	1976, 1CC2 A2, 155, 09/07/1976	09/07/1976	1				1	1	N	
89	159	1976, 1CC2 A2, 159, cat. 83	1976	1				1	1	N	
90	160	1976, 1CC2 A2, 160, cat. 5, 09/07/76	09/07/1976	1				1	1	N	
91	161	1976, 1CC2 A2, 161, cat. 25	1976	1				1	1	N	
92	5084, 5085, 5086	53b, provenance : 1CC2 A2, date : 6/07/76, 3 monnaies	06/07/1976	3	3				3	N	
93	5087	53c, povenance : 1CC2 A2, date : 7/07/76, 2 monnaies	07/07/1976	2	1				1	N	
94	5088, 5089	53d, provenance : 1CC2 A2, date : 8/07/76, 4 monnaies - 3/4, m.44	08/07/1976	4	2				2	N	
95	5090, 5091	53e, provenance : 1CC2 A2, date : 9/07/76, 5 monnaies - 5/5, m.45, m.46	09/07/1976	5	2				2	N	
96	5092	54, provenance : 1CC2 A3, date : 7/07/76, 3 monnaies	07/07/1976	3	1				1	N	
97	5093	55a, provenance : 1CC2 A5	1976	1	1				1	N	
98	5094	55b, provenance : 1CC2 A5, date : 9/07/76, 1 monnaie	09/07/1976	1	1				1	N	
99	5095, 5096, 5097, 5098	56, provenance : 1CC2 A6, date : 12/07/76, 4 monnaies	12/07/1976	4	4				4	N	
100	173	1976, 1CC2 A8, 173, cat. 92	1976	1				1	1	N	
101	175	1976, 1CC2 A9, 175, cat. 91	1976	1				1	1	N	
102	176	1CC2 A9, 176, cat. 11, 16/07/76	16/07/1976	1				1	1	N	

Numéro Sachet	Numéro inventaire	Étiquette	Date Sachet	Nb d'artefacts (étiquette)	Nb d'artefacts (sachet)	Nb d'artefacts (refusés)	Nb d'artefacts (détruits)	Nb d'artefacts (médailler)	Total	Résidus	Commentaire
103	5099	58a, provenance : 1CC2 A9, date : 15/07/76, 2 monnaies - 2/2 m,175	15/07/1976	2	1				1	N	
104	5100, 5101	58b, provenance : 1CC2 A9, date : 16/07/76, 3 monnaies	16/07/1976	3	2				2	N	
105	5102	59b, provenance : 1CC2 A10, date : 20/07/76, monnaie	20/07/1976	1	1				1	N	
106	180	1976, 1CC2 A10, 180, cat. 40	1976	1				1	1	N	
107	182	1976, 1CC2 B4, 182, cat. 84	1976	1				1	1	N	
108	5103	Provenance : 1CC3 A sporadique, date : 12/07/76, 4 monnaies	12/07/1976	4	1				1	N	
109	5104	61b, provenance : 1CC3 A, date : 12/07/76, 2 monnaies (sporadique)	12/07/1976	2	1				1	N	
110	190	1976, 1CC3 A1, 190, cat. 6, 09/07/76	09/07/1976	1				1	1	N	
111	5105	63b, provenance : 1CC3 A3, date : 14/07/76, 2 monnaies	14/07/1976	2	1				1	N	
112	5106, 5107, 5108	64, provenance : 1CC3 A7, date : 21/07/76, 5 monnaies	21/07/1976	5	3				3	N	
113	5109	65, provenance : 1CC3 A8, date : 19/07/76, monnaie	19/07/1976	1	1				1	N	
114	5110, 5111, 5112, 5113, 5114, 5515, 5116, 5117, 5118, 5119	66, provenance : 1CC3 A10, date : 23/07/76, 16 monnaies (niveau 204) - 13/13, m. 2/3 m. 2/4	23/07/1976	16	10				10	N	
115	213	1976, 1CC3 A10, 213, cat. 13, 23/07/76	23/07/1976	1				1	1	N	
116	214	1976, 1CC3 A10, 214, cat. 28, 23/07/76	23/07/1976	1				1	1	N	
117	215	1976, 1CC3 A10, 215, cat. 15, 23/07/76	23/07/1976	1				1	1	N	
118	216	1976, 1CC3 A10, 216, cat. 18	1976	1				1	1	N	
119	217	1976, 1CC3 A10, 217, cat. 17	1976	1				1	1	N	
120	218	1976, 1CC3 A10, 218, cat. 16	1976	1				1	1	N	
121	219	19+76, 1CC3 A10, 219, cat. 26	1976	1				1	1	N	
122	5120, 5121, 5122, 5123	67, provenance : 1CC3 A11, date : 23/07/76, 4 monnaies (niveau 201)	23/07/1976	4	4				4	N	
123	5124, 5125, 5126, 5127, 5128, 5129, 5130, 5131, 5132, 5133	67*b, 1CC3 A12, 27 monnaies AE, 26/07/76, niveau 205-230, 6/27, m. 234, m. 235, m. 236, m. 237	26/07/1976	27	10				10	N	
124	233	1976, 1CC3 A12, 233, cat. 63	1976	1	1			1	1	N	
125	234	1976, 1CC3 A12, 234, cat. 12, 26/07/76	26/07/1976	1				1	1	N	
126	235	1976, 1CC3 A12, 235, cat.10, 26/07/76	26/07/1976	1				1	1	N	
127	237	1976, 1CC3 A12, 237, cat. 20, 26/07/76	26/07/1976	1				1	1	N	
128	245	1976, 1CC3 A12, 245, cat. 14, 26/07/76	26/07/1976	1				1	1	N	
129	246	1976, 1CC3 A12, 246, cat. 9, 26/07/76	26/07/1976	1				1	1	N	

Numéro Sachet	Numéro inventaire	Étiquette	Date Sachet	Nb d'artefacts (étiquette)	Nb d'artefacts (sachet)	Nb d'artefacts (refusés)	Nb d'artefacts (détruits)	Nb d'artefacts (médailler)	Total	Résidus	Commentaire
130	249	1976, 1CC3 A13, 249, cat. 29	1976	1				1	1	N	
131	5134	67**, provenance : 1CC3 A13, date : 23/07/76, 2 monnaies AE	23/07/1976	2	1				1	N	
132	5135	68, provenance : 1CC3 B1, date : 14/07/76, monnaie (au-dessus de la mosaïque)	14/07/1976	1	1				1	N	
133	5136	69, provenance : 1CC3 B2, date : 16/07/76, monnaie	16/07/1976	1	1				1	N	
134	5137	70, provenance : 1CC3 B6, date :, monnaie trouvée à -15 cm sous mosaïque	1976	1	1				1	N	
135	5138, 5139, 5140, 5141	70* provenance : 1CC3 B7, date : 28/07/76, 4 monnaies AE, niveau de la mosaïque	28/07/1976	4	4				4	N	
136	5142	71, provenance : 1CC4 A1, date : 12/07/76, monnaie	12/07/1976	1	1				1	N	
137	5143	72, provenance : 1CC4 A7, date : 19/07/76, monnaie	19/07/1976	1	1				1	N	
138	5144	73, provenance : 1CC4 B3, date : 16/07/76, monnaie	16/07/1976	1	1				1	N	
139	273	1976, 1CC4 B4, 273, cat. 69, 19/07/76	19/07/1976	1				1	1	N	
140	5145	75, provenance : au pied du M. circulaire, date : 3/07/76, monnaie	03/07/1976	1	1				1	N	
141	5146	76, 1CC, provenance sporadique, date 22/07/76, monnaie	1976	1	1				1	N	
142	5147	77, 1CC, provenance : sporadique, date : 23/07/76, 2 monnaies	23/07/1976	2	1				1	N	
143	67	1976, 67	25/07/1976	1				1	1	N	
144	112	1976, 1CC, 112, cat. 68	1976	1				1	1	N	
145	148	1976, 148	1976	1				1	1	N	
146	174	1976, 174	1976	1				1	1	N	
147	5148		1976	1	1				1	N	
148	236	Fiche : 236, 1CC3 A12, cat. 7, niveau 205-230, 26/07/76	26/07/1976	1						N	Monnaie disparue physiquement (informations issues de la fiche monétaire)
149	ANNULATION										
150	ANNULATION										
151	ANNULATION										
152	318	1978, N11-1 [1], AE 318, 07/06/1978, médailler	07/06/1978	1				1	1	N	
153	322	1978, N14-24-1 [5], AE 322, cat. 57	1978	1				1	1	N	
154	409	1978, N24, sous mosaïque géométrique, AE 409, 29/06/78, médailler	29/06/1978	1				1	1	N	

Numéro Sachet	Numéro inventaire	Étiquette	Date Sachet	Nb d'artefacts (étiquette)	Nb d'artefacts (sachet)	Nb d'artefacts (refusés)	Nb d'artefacts (détruits)	Nb d'artefacts (médailler)	Total	Résidus	Commentaire
155	323	1978, N25-1 [1], AE 323, cat. 64, médailler	1978	1				1	1	N	
156	391	1978, N25-2, AE 391, cat. 52, 20/06/78, médailler	20/06/1978	1				1	1	N	
157	394	1978, N25-2, AE 394, 20/06/78, médailler	20/06/1978	1				1	1	N	
158	398	1978, N25-2, AE 398, 20/06/78, médailler	20/06/1978	1				1	1	N	
159	400	1978, N25-2, AE 400, /06/78, médailler	??/06/1978	1				1	1	N	
160	401	1978, N25-2, AE 401, /06/78, médailler	??/06/1978	1				1	1	N	
161	403	1978, N25-2, AE 403, 20/06/78, médailler	20/06/1978	1				1	1	N	
162	404	1978, N25-2, AE 404, 20/06/78, médailler	20/06/1978	1				1	1	N	
163	405	1978, N33-1, AE 405, 20/06/78, médailler	20/06/1978	1				1	1	N	
164	324	1978, W14-4 [1], AE 324, 31/05/78, médailler	31/05/1978	1				1	1	N	
165	325	1978, W14-6, 5 [2], AE 325, cat. 42, médailler	1978	1				1	1	N	
166	330	1978, W14-7 [3], AE 330, médailler	1978	1				1	1	N	
167	332	1978, W14-7 [3], AE 332, cat. 4, médailler	1978	1				1	1	N	
168	333	1978, W14-7 [3], AE 333, médailler	1978	1				1	1	N	
169	334	1978, W14-7 [3], AE 334, cat. 8, médailler	1978	1				1	1	N	
170	335	1978, W14-7 [3], AE 335, cat. 3, médailler	1978	1				1	1	N	
171	372	1978, W14-7 [3], AE 372, cat. 24, 07/06/78, médailler	07/06/1978	1				1	1	N	
172	339	1978, W24-1 [4], AE 339, médailler	1978	1				1	1	N	
173	340	1978, W24-1 [4], AE 340, médailler	1978	1				1	1	N	
174	341	1978, W24-1 [4], AE 341, médailler	1978	1				1	1	N	
175	342	1978, W24-1 [4], AE 342, médailler	1978	1				1	1	N	
176	353	1978, W24-2 [5], AE 353, 12/06/78, médailler	12/06/1978	1				1	1	N	
177	354	1978, W24-2 [3], AE 354, 12/06/78, médailler	12/06/1978	1				1	1	N	
178	355	1978, W24-2 [3], AE 355, 12/06/78, médailler	12/06/1978	1				1	1	N	
179	357	1978, W24-2 [3], AE 357, 12/06/78, médailler	12/06/1978	1				1	1	N	
180	359	1978, W24-2 [5], AE 359, 12/06/78, médailler	12/06/1978	1				1	1	N	
181	343	1978, W24-3 [6], AE 343, cat. 30, médailler	1978	1				1	1	N	
182	344	1978, W24-3 [6], AE 344, médailler	1978	1				1	1	N	
183	345	1978, W24-3 [6], AE 345, médailler	1978	1				1	1	N	
184	364	1978, W24-4 [8], AE 364, 16/06/78, médailler	16/06/1978	1				1	1	N	
185	365	1978, W24-4 [8], AE 365, 16/06/78, médailler	16/06/1978	1				1	1	N	
186	368	1978, W24-4 [8], AE 368, 16/06/78, médailler	16/06/1978	1				1	1	N	
187	385	1978, W24-9 [12], AE 385, 23/06/78, médailler	23/06/1978	1				1	1	N	

Numéro Sachet	Numéro inventaire	Étiquette	Date Sachet	Nb d'artefacts (étiquette)	Nb d'artefacts (sachet)	Nb d'artefacts (refusés)	Nb d'artefacts (détruits)	Nb d'artefacts (médailler)	Total	Résidus	Commentaire
188	312	1978, E11-7 [10], AE 312- 2A, cat. 43, médailler	1978	1				1	1	N	
189	373	1978, E21-citerne, AE 373, 16-17/06/78, médailler	16-17/06/1978	1				1	1	N	
190	379	1978, E21- citerne, AE 379, 16-17/06/78, médailler	16-17/06/1978	1				1	1	N	
191	380	1978, E21-citerne, AE 380, 16-17/06/78, médailler	16-17/06/1978	1				1	1	N	
192	381	1978, E21-citerne, AE 381, 16-17/06/78, médailler	16-17/06/1978	1				1	1	N	
193	410	1978, E21-citerne, AE 410, 16-17/06/78, médailler	16-17/06/1978	1				1	1	N	
194	411	1978, E21-citerne, AE 411, 16-17/06/78, médailler	16-17/06/1978	1				1	1	N	
195	412	1978, E21-citerne, AE 412, 16-17/06/78, médailler	16-17/06/1978	1				1	1	N	
196	282	1978, E31-5 [3], AE 282, 15/05/78, médailler	15/05/1978	1				1	1	N	
197	283	1978, E31-5 [3], AE 283, médailler	1978	1				1	1	N	
198	284	1978, AE 284, E31-5 [3], cat. 46, médailler	1978	1				1	1	N	
199	285	1978, E31-5 [3], AE 285, cat. 47, médailler	1978	1				1	1	N	
200	286	1978, E31-5 [3], AE 286, cat. 27, médailler	1978	1				1	1	N	
201	287	1978, E31-5 [3], AE 287 (5.6), cat. 36, médailler	1978	1				1	1	N	
202	288	1978, E31-5 [3], AE 288 (5.7), médailler	1978	1				1	1	N	
203	292	1978, E31-5 [4], AE 292 (.7), 15/05/78, médailler	15/05/1978	1				1	1	N	
204	294	1978, E41-2, 2 [5], AE 294 - 9, 02/05/78, médailler	02/05/1978	1				1	1	N	
205	295	1978, E41-5, 3 [7], AE 395, 10, médailler	1978	1				1	1	N	
206	296	1978, E41-5, 3 [8], cat. 74, 10/05/78, médailler	10/05/1978	1				1	1	N	
207	352	1978, E41-12/5, AE 352 [11], 09/06/78, médailler	09/06/1978	1				1	1	N	
208	346	1978; E51 équarissage [27], AE 346, cat. 86, 16/06/78, médailler	16/06/1978	1				1	1	N	
209	297	1978, E51-5-1 [2], AE 397, cat. 89, 04/05/78, médailler	04/05/1978	1				1	1	N	
210	299	1978, E51-8, 1 [4], AE 299-14, cat. 79, 11/05/78, médailler	11/05/1978	1				1	1	N	
211	300	1978, E51-8, 1 [5], AE 300-15, cat. 80, médailler	1978	1				1	1	N	
212	301	1978, E51-8, 1 [7], AE 301-16, cat. 85, médailler	1978	1				1	1	N	
213	303	1978, E51-8, 1 [10], AE 303, médailler	1978	1				1	1	N	
214	348	1978, sporadique, AE 348, cat. 21, médailler	1978	1				1	1	N	
215	349	1978, sporadique, AE 349, cat. 1, médailler	1978	1				1	1	N	
216	350	1978, sporadique, AE 350, médailler	1978	1				1	1	N	
217	407	1978, sporadique, 29/06/78, AE 401, cat. 67, médailler	29/06/1978	1				1	1	N	
218	408	1978, sporadique, AE 408, 29/06/78, médailler	29/06/1978	1				1	1	N	
219	308	1978, 308, médailler	1978	1				1	1	N	

Numéro Sachet	Numéro inventaire	Étiquette	Date Sachet	Nb d'artefacts (étiquette)	Nb d'artefacts (sachet)	Nb d'artefacts (refusés)	Nb d'artefacts (détruits)	Nb d'artefacts (médailler)	Total	Résidus	Commentaire
220	310	1978, 310, médailler	1978	1				1	1	N	
221	314	1978, AE 314, cat. 96	1978	1				1	1	N	
222	390	1978, 390, médailler	1978	1				1	1	N	
223	393	1978, AE 393, médailler	1978	1				1	1	N	
224	397	1978, AE 397, médailler	1978	1				1	1	N	
225	5149	1978, médailler	1978	1				1	1	N	
226	406	1978, AE 406, médailler	1978	1				1	1	N	
227	414	1978, AE 414, médailler	1978	1				1	1	N	
487	415	1CC78, W24-5 [9], 19/06/1978	19/06/1978	1				1	1	N	Sachet mélangé avec les sachets de la campagne 1979
228	1062	1CC1979, opé. axiale, E11- lot 1 [1], 1062, médailler, 18/06/79	18/06/1979	1				1	1	N	
229	914, 5150	1CC79, 8-6, op. ax., E31-1, [7], quatre monnaies de bronze, AE 913-916	08/06/1979	4	1			1	2	N	
230	5151	1CC79, op. ax., E31-4, 12 juin, 4 monnaies, 1262-1265 illisible, [33]	12/06/1979	4	1				1	N	
231	1305, 1306, 1307, 5152, 5153, 5154, 5155, 5156	1CC79, op. ax., E31-4, 11 juin, 9 monnaies, 1305-1307 médailler, 1308-1310 illisible, 1311-1313 refusées, [25]	11/06/1979	9	5	3		3	8	N	
232	5157, 5158, 5159, 5160	1CC79, E31-5, 1379-1386 [43], Carthage 12/06/79	12/06/1979	8	4				4	N	
233	978	1CC79, E31-lot 6 [51], op. axiale, 978, médailler, 12/06/79	12/06/1979	1				1	1	N	
234	905, 906, 907, 908, 909, 910, 911, 912	1CC79, 8-6, op. ax., E31-6, [1], huit monnaies de bronze, AE 905-912	08/06/1979	8	8				8	N	
235	1266, 1267	1CC79, op. ax., E31-7, 137, 15 juin, 2 monnaies, 1266-1267 illisible [137]	15/06/1979	2	2				2	N	
236	1082, 1083, 5161, 5162, 5163, 5164, 5165, 5166, 5167, 5168, 5169	1CC79, op. ax., E31-8, 13 juin, 14 monnaies, 1882-83 médailler, 1884-1893 illisible, 1894-1895 dissoute [58]	13/06/1979	14	9		2	2	11	N	Erreur de retranscription sur l'étiquette sur la numérotation des monnaies
237	5170, 5171	1CC79, op. ax., E31-11, 13 juin, 4 monnaies, 1143-1146 illisible [72]	03/06/1979	4	2				2	N	
238	1096	1CC79, op. ax., E31-12 [145], 1096, 16/06/1979	16/06/1979	1	1				1		
239	969, 970, 971, 5172, 5173, 5174	1CC79, op. ax., E31-14, 14 juin, 7 monnaies, 969-971 médailler, 972-975 [81]	14/06/1979	7	3			3	6	N	

Numéro Sachet	Numéro inventaire	Étiquette	Date Sachet	Nb d'artefacts (étiquette)	Nb d'artefacts (sachet)	Nb d'artefacts (refusés)	Nb d'artefacts (détruits)	Nb d'artefacts (médailler)	Total	Résidus	Commentaire
240	5175, 5176, 5177, 5178, 5179	1CC79, op. ax., E31-17, 14 juin, 7 monnaies, 1319-1324 illisibles, 1325 dissoute [105]	14/06/1979	7	5		1		5	N	
241	1098, 1099, 1100, 1101	1CC79, op. ax., E31-17, 15 juin, 4 monnaies, 1098 médailler, 1099-1101 illisibles [114]	15/06/1979	4	3			1	4	N	
242	5180	1CC79, op. ax., E31-18, 16 juin [35], monnaie	16/06/1979	1	1				1	N	
243	843	1CC79, op. ax., E32 SP. [54], 08 juin	08/06/1979	1				1	1	N	
244	5181	1CC79, op. ax., E32-, 13 juin, 1 monnaie [166]	13/06/1979	1	1				1	N	
245	446	AE-446, 1CC79, E32-1-[7], 15-V, monnaie-Gr, opé axi	15/06/1979	1	1				1	N	
246	837	1CC79, op. ax., E32-2 [13], 837, 17 mai	17/05/1979	1				1	1	N	
247	838	1CC79, op. ax., E32-2 [13], 838, 17 mai	17/05/1979	1	3			1	1	N	
248	1065, 1066, 1067, 1068	1CC79, op. ax., E32-2, 9 juin, 11 monnaies, 1065 médailler,1066-1068, 1069-1073 refusées, 1074-1075 dissoutes [14]	09/06/1979	11	3	5	2	1	4	N	
249	839	1CC79, 22-V, op. ax., E32-3 [23], une monnaie de bronze, AE 839	22/05/1979	1	1				1	N	
250	840	1CC79, op. ax., E32-5 [33], 840, 23 mai	23/05/1979	1	1				1	N	
251	847	1CC79, 8-6, op. ax., E32-6 [56], une monnaie de bronze, AE 847	08/06/1979	1	1				1	N	
252	1326	1CC79, op. ax., E32-6 [58], 1326, 21 juin	21/06/1979	1				1	1	N	
253	5182	1CC79, op. ax., E32-7, 18 juin [63], monnaie	18/06/1979	1	1				1	N	
254	1226	1CC79, op. ax., E32-7 [62], 1226, 18 juin	18/06/1979	1				1	1	N	
255	1108, 1109	1CC79, op. ax., E41-1, 14 juin, 2 monnaies, 1108 médailler, 1109 illisible [9]	14/06/1979	2	1			1	2	N	
256	922, 923, 924, 925, 5183, 5184, 5185	1CC79, op. ax., E41-6, 20 juin, 10 monnaies, 922-925 médailler, 926-930, 931 dissoute [34]	20/06/1979	10	3		1	4	7	N	
257	1160, 1161, 1162	1CC79, op. ax., E41-7 [36], 1160-1162 médailler, 20 juin	20/06/1979	3				3	3	N	
258	1194, 1195, 5186	1CC79, op. ax., E41-8, 21 juin, 1194-95 médailler, 1196-99 illisible, 1200 dissoute, 7 monnaies [44]	21/06/1979	7	1		1	2	3	N	
259	1314	1CC79, op. ax., E41-9 [47], 1314, 21 juin	21/06/1979	1				1	1	N	
260	5187, 5188	1CC79, op. ax., E41-10, 21 juin, 4 monnaies, 1236-1239 illisible [51]	21/06/1979	4	2				2	N	
261	1150, 1151, 1152, 1153	1CC79, op. ax., E41-10, 22 juin, 5 monnaies, 1150-1153 illisible, 1154 dissoute [60]	22/06/1979	5	4		1		4	N	
262	1182	1CC79, op. ax., E41-11 [66], 1182, 23 juin	23/06/1979	1				1	1	N	

Numéro Sachet	Numéro inventaire	Étiquette	Date Sachet	Nb d'artefacts (étiquette)	Nb d'artefacts (sachet)	Nb d'artefacts (refusés)	Nb d'artefacts (détruits)	Nb d'artefacts (médailler)	Total	Résidus	Commentaire
263	846	1CC79, 6-6, op. ax., E42-, [109], une monnaie de bronze, AE 846	06/06/1979	1	1				1	N	
264	5189	1CC79, AE-449, opé Axi, 1CC79-E42-1-4, monnaie br., 48 cm mg par N	1979	1	1				1	N	Erreur de transcription ou doublon du numéro de monnaie
265	449	1CC79, op. ax., E42-1 [4], 449, 18 mai	18/05/1979	1				1	1	N	
266	450, 451, 452	1CC79, 17-V, op. ax., E42-1 [4], trois monnaies de bronze, AE 450 médailler, 451-452 illisibles	17/05/1979	3	2			1	3	N	
267	453	1CC79, 15-V, op. ax., E42-1 [4], une monnaie de bronze, -30 cm / ss.s + coo, AE 453	15/05/1979	1				1	1	N	
268	873	1CC79, 18-V, op. ax., E42-1 [4], Héraclius 610-641, deux monnaies de bronze, AE 873 médailler AE 874 non ATT	18/05/1979	2				1	1	N	
269	841	1CC79, op. ax., E42-2 [13], 841, 19 mai	19/05/1979	1				1	1	N	
270	842	1CC79, op. ax., 22-V, E42-4 [25], une monnaie de bronze, AE 842	22/05/1979	1	1				1	N	
271	845	1CC79, 6-6, op. ax., E42-6 [125], une monnaie de bronze, AE 845	06/06/1979	1	1				1	N	
272	844	1CC79, op. ax. E42-9 [95], 844, 5 juin	05/06/1979	1				1	1	N	
273	848	1CC79, op. ax., E42-12 [126], 848, 06 juin	06/06/1979	1				1	1	N	
274	849	1CC79, op. ax., E42-12 [127], 849, 07 juin	07/06/1979	1				1	1	N	
275	850	1CC79, op. ax., E42-12 [127], 850, 07 juin	07/06/1979	1				1	1	N	
276	851	1CC79, op. ax., E42-12 [127], 851, 07 juin	07/06/1979	1				1	1	N	
277	852	1CC79, op. ax., E42-12 [127], 852, 07 juin	07/06/1979	1				1	1	N	
278	5190, 5191, 5192, 5193	1CC79, 8-6, op. ax., E42-12, [141] neuf monnaies de bronze, AE 857-865	08/06/1979	9	4				4	N	
279	863	1CC79, op. ax. E42-13 [141], 863, 08 juin	08/06/1979	1				1	1	N	
280	5194, 5195, 5196, 5197	1CC79, 9-6, op. ax., E42-14 [156], sept monnaies de bronze, 866-67 non ATT, AE 866-872, 868 plomb, 869 refusée, 870-2 dissoute	09/06/1979	7	4		3		4	N	
281	880	1CC79, op. ax., E52-berme ouest [27], 880	1979	1				1	1	N	
282	881	1CC79, 25-5, op. ax., E52-berme W [30], une monnaie de bronze, AE 881	25/05/1979	1	1				1	N	
283	877	1CC79, op. ax., E52-1 [5], 877	1979	1				1	1	N	

Numéro Sachet	Numéro inventaire	Étiquette	Date Sachet	Nb d'artefacts (étiquette)	Nb d'artefacts (sachet)	Nb d'artefacts (refusés)	Nb d'artefacts (détruits)	Nb d'artefacts (médailler)	Total	Résidus	Commentaire
284	455, 462, 464	1CC79, 15-V, op. ax., E52-1 [5], trois monnaies de bronze, AE 455, 462, 464 illisible	15/05/1979	3	3				3	N	
285	875	1CC79, op. ax., E53-3 [21], 875, 22 mai	22/05/1979	1				1	1	N	
286	876	1CC79, 22-V, op. ax., E52-3 [21], une monnaie de bronze, AE 876, non ATTR	22/05/1979	1	1				1	N	
287	878	1CC79, op. ax., E52-5, 878	1979	1	1			1	1	N	
288	5198	1CC79, 4-6, op. ax., E52-5 [87], trois monnaies de bronze, AE 893, 894, 895	04/06/1979	3	1				1	N	
289	879	1CC79, 30-5, op. ax., E52-5 [73], une monnaie de bronze, AE 879, P.	30/05/1979	1	1				1	N	
290	894	1CC79, op. ax., E52-5 [87], 894, 04 juin	04/06/1979	1				1	1	N	
291	896	1CC79, op. ax., E52-5 [90], 896, 04 juin	04/06/1979	1				1	1	N	
292	1300	1CC79, op. ax., E52-5 [141], 1300, 27 juin	27/06/1979	1				1	1	N	
293	882	1CC79, op. ax., E52-6 [43], 882, 28 mai	28/05/1979	1				1	1	N	
294	883, 884	1CC79, op. ax., E52-7 [126], 883, 07 juin, deux monnaies de bronze, AE 883-884	07/06/1979	2	2				2	N	
295	885	1CC79, op. ax., E52-7 [138], 885, 08 juin	08/06/1979	1				1	1	N	
296	886	1CC79, op. ax., E52-7 [138], 886, 08 juin	08/06/1979	1				1	1	N	
297	887	1CC79, op. ax., E52-7 [138], 887, 08 juin	08/06/1979	1				1	1	N	
298	890, 891	1CC79, op. ax., E52-8 [130], 890, 08 juin, deux pièces de monnaie de bronze, AE 890-891	08/06/1979	2	2				2	N	
299	898	1CC79, op. ax., E52-9 [93], 898, 05 juin	08/06/1979	1				1	1	N	
300	899	1CC79, op. ax., E52-9 [95], 899, 05 juin	05/06/1979	1				1	1	N	
301	902	1CC79, op. ax., E52-9 [106], 902, 06 juin	06/06/1979	1				1	1	N	
302	904	1CC79, op. ax., E52-9 [109], 904	1979	1				1	1	N	
303	465	1CC79, op. occ., W15-1 [46], 465	1979	1				1	1	N	
304	424	AE-424, 1CC79, W15-1 [1], 12-V, opé. Occ., monnaie br.	12/05/1979	1	1				1	N	
305	425	Opé. Occ., AE 425, 1CC79, W15-1 [2], -35 cm s. sol, 14-V, monnaie br.	14/05/1979	1	1				1	N	
306	433	AE-433, 1CC79, W15-1 [23], 15-V, Opé. Occ, monnaie br.	15/05/1979	1	1				1	N	
307	436	AE 436, 1CC79, W15-1 [29], - 70 cm s. sc, 15-V, monnaie br., Opé Occ	15/05/1979	1	1				1	N	

Numéro Sachet	Numéro inventaire	Étiquette	Date Sachet	Nb d'artefacts (étiquette)	Nb d'artefacts (sachet)	Nb d'artefacts (refusés)	Nb d'artefacts (détruits)	Nb d'artefacts (médailler)	Total	Résidus	Commentaire
308	5199	1CC79, 15-V, op. occ., W15-1 [32], trois monnaies de bronze AE 437, 438, 439	15/05/1979	3	1				1	N	
309	440, 441	1CC79, 16-V, op. occ., W15-1 [39], quatre monnaies de bronze, médailler, AE 440, 441 illisible, 442-443 refusées	16/05/1979	4	1	2		1	2	N	
310	473, 5200	1CC79, 18-V, op. occ., W15-3 [59], quatre monnaies de bronze, AE 473 médailler, 474 tête, 475-476 ill.	18/05/1979	4	1			1	2	N	
311	477, 478, 479	1CC79, 18-V, op. occ., W15-4 [65], trois monnaies de bronze, AE 477, 478, 479	18/05/1979	3	3				3	N	
312	480, 481	1CC79, 19-V, op. occ., W15-4 [73], deux monnaies de bronze, AE 480-481 ill.	19/05/1979	2	2				2	N	
313	482, 483	1CC79, 21-V, op. occ., W15-5 [86], deux monnaies de bronze, AE 482 médailler, 483 illisible	21/05/1979	2	1			1	2	N	
314	484, 485, 486	1CC79, 22-V, op. occ., W15-5 [103], trois monnaies de bronze, AE 484 ill., 485-486 médailler	22/05/1979	3	1			2	3	N	
315	487, 488	1CC79, 21-V, op. occ., W15-7 [100], deux monnaies de bronze, AE 487 médailler, 488 ill.	21/05/1979	2	1			1	2	N	
316	489	1CC79, op. occ., W15-10 [116], 489	1979	1				1	1	N	
317	490, 491	1CC79, 22-V, op. occ., W15-11 [19], deux monnaies de bronze, AE 490, ill., 491 médailler	22/05/1979	2	1			1	2	N	
318	5201	1CC79, 22-V, op. occ., W15-12 [121], deux monnaies de bronze, AE 492-493 ill.	22/05/1979	2	1				1	N	
319	494, 495	1CC79, 23-V, op. occ., W25-1 [5], deux monnais de bronze, AE 494 ill., 495 ill. médailler	23/05/1979	2	1			1	2	N	
320	496, 497	1CC79, 23-V, op. occ., W25-2 [7], sept monnaies de bronze (une en deux p.), AE 496 à 502, 496 médailler, 497 ill, 498-502 refusées	23/05/1979	7	1	5		1	2	N	
321	503	1CC79, 24-V, op. occ., W25-3 [20], huit monnaies de bronze, AE 503 à 509, 503 ill., 505-509 fondues	24/05/1979	8	1		5		1	N	
322	510, 511	1CC79, 25-V, op. occ., W25-5 [28], deux monnaies de bronze, AE 510 médailler, 511 illisible	25/05/1979	2	1			1	2	N	
323	512	1CC79, op. occ., W25-7 [40], 512	1979	1				1	1	N	
324	5202, 5203	1CC79, 28-5, op. occ., W25-16 [83], trois monnaies de bronze, AE 520, 521, 522	28/05/1979	3	2				2	N	

Numéro Sachet	Numéro inventaire	Étiquette	Date Sachet	Nb d'artefacts (étiquette)	Nb d'artefacts (sachet)	Nb d'artefacts (refusés)	Nb d'artefacts (détruits)	Nb d'artefacts (médailler)	Total	Résidus	Commentaire
325	523	1CC79, 29-5, op. occ., W25-17 [88] trois monnaies de bronze, AE 523 ill., 524-525 refusées	29/05/1979	3	1	2			1	N	
326	527	1CC79, 29-5, op. occ., W25-18 [99], quatre monnaies de bronze, AE 527 ill., 528 à 530 refusées	29/05/1979	4	1	3			1	N	
327	532, 533	1CC79, 30-5 [103], op. occ. W25-19, quatre monnaies de bronze, 532-533 ill., 534-535 ref.	30/05/1979	4	2	2			2	N	
328	537	1CC79, op. occ., W25-20 [110], 537	1979	1				1	1	N	
329	538	1CC79, op. occ., W25-20 [110], 538	1979	1				1	1	N	
330	5204, 5205, 5206, 5207, 5208, 5209, 546	1CC79, 4-6, op. occ., W25-26 [136], huit monnaies de bronze, AE 539 à 546, 539 ill., 543-545 refusées, 546 méd.	04/06/1979	8	6	3		1	7	N	
331	548, 549	1CC79, op. occ., W25-27, 548, 549 [145], 04-06, deux monnaies de bronze, AE 548 ill., 549 méd.	04/06/1979	2	1			1	2	N	Erreur de transcription (inversion des numéros d'inventaire)
332	5210, 5211, 5212, 5213, 556	1CC79, 4-6, op. occ., W25-28 [149], onze monnaies de bronze, AE 550 à 560, 550-555 illi., 556 méd., 557-560 ref.	04/06/1979	11	4			1	5	N	
333	547	1CC79, op. occ., W25-30 [143], AE 547	1979	1	1			1	1	N	
334	564	1CC79, 5-6, op. occ., W25-31 [166], une monnaie de bronze, AE 564 illisi.	05/06/1979	1	1				1	N	
335	5214, 5215, 5216, 5217, 5218, 5219, 5220	1CC79, 5-6, op. occ., W25-33 [169] onze monnaies de bronze, AE 565-575, 565-570 illi., 571-575 ref.	05/06/1979	11	7	5			7	N	
336	5221, 5222, 5223, 5224, 5225	1CC79, 6-6, op. occ., W25-33 [181], vingt-trois monnaies de bronze, AE 576-598, 576-581 illis., 582-598 ref.	06/06/1979	23	5	17			5	N	
337	599, 600, 5226	1CC79, 6-6, op. occ., W25-34 [176], onze monnaies de bronze, AE 599-609, 599-600 méd., 601-602 ill, 603-609 refusées	06/06/1979	11	1	7		2	3	N	
338	617	1CC79, op. occ., W25-37 [197], 617	1979	1	1			1	1	N	
339	620, 621	1CC79, 8-6, op. occ., W25-37 [210], quatre monnaies de bronze, AE 620-621 illisible, 622-623 R	08/06/1979	4	2	2			2	N	
340	5227, 5228, 5229, 5230, 5231, 5232, 5233, 5234, 5235, 5236, 5237, 5238, 5239, 5240, 5241, 5242, 5243, 5244, 5245, 5246, 5247	1CC79, 7-6, op. occ., W25-38 [200], trente monnaies de bronze, 624-647 illi., 648-653 refusées, AE 624-653, 1° sac de 4	07/06/1979	30	21	6			21	N	

Numéro Sachet	Numéro inventaire	Étiquette	Date Sachet	Nb d'artefacts (étiquette)	Nb d'artefacts (sachet)	Nb d'artefacts (refusés)	Nb d'artefacts (détruits)	Nb d'artefacts (médailler)	Total	Résidus	Commentaire
341	654, 5248, 5249, 5250, 5251, 5252, 5253, 5254, 5255, 5256, 5257, 5258, 5259, 5260	1CC79, 7-6, op. occ., W25-38 [200], trente monnaies de bronze, 654 médailler, 655-674 illisible, 675-683 R, AE 654-683, 2 sacs de 4	07/06/1979	30	13	9		1	14	N	
342	684, 5261, 5262, 5263, 5264, 5265, 5266, 5267, 5268, 5269, 5270, 5271, 5272, 5273, 5274, 5275, 5276, 5277, 5278, 5279, 5280, 5281, 5282, 5283	1CC79, 7-6, op. occ., W25-38, 684 méd, 685-719 ill., 720-725 R [200], quarante-six monnaies de bronze, AE 684-725, 3° sac de 4	07/06/1979	46	23	6		1	24	N	
343	613	1CC79, 7-6, op. occ., W25-39 [192], quatre monnaies de bronze, AE 613 illisible, 614-616 fondues	07/06/1979	4	1		3		1	N	
344	985, 5284, 5285, 5286	1CC79, W25-40, 9 juin, 6 monnaies, 985 médailler, 986-989, 990 dissoute [220]	09/06/1979	6	3		1	1	4	N	
345	1227, 5287, 5288, 5289, 5290	1CC79, W35-2, 13-14 juin, 9 monnaies, 1227 médailler, 1228-1235 illisible [10]	13-14/06/1979	9	4			1	5	N	
346	1120, 1121, 1122, 1123	1CC79, W35-4, 15 juin, 4 monnaies, 1120-1123 illisible [25]	15/06/1979	4	4				4	N	
347	5291, 5292	1CC79, W35-7, 18 juin, 5 monnaies, 1253-1256 illisible, 1257 dissoute [39]	18/06/1979	5	2		1		2	N	
348	5293, 5294, 5295	1CC79, W35-8, près de l'assiette, 3 monnaies	1979	3	3				3	N	
349	458, 459	1CC79, 12-V, op. or., remblai près S.4 [1] [2], deux monnaies de bronze, AE 458, 459	12/05/1979	2	2				2	N	
350	460	1CC79, op. or., spoliation [?], 460	1979	1				1	1	N	
351	804	1CC79, 21-V, op. or., E22-3 [65], une monnaie de bronze, AE 804	21/05/1979	1	1				1	N	
352	805, 806, 807	1CC79, 2-V, op. or., E22-4 [93], trois monnaies de bronze, AE 805-807	02/05/1979	3	1			2	3	N	
353	808	1CC79, opé. or., E22-4 [108], 808, 24-05	24/05/1979	1				1	1	N	
354	809	1CC79, op. or., E22-6 [96], 809, 23-05	23/05/1979	1				1	1	N	
355	810	1CC79, 23-V, op. or., E22-7 [87], une monnaie de bronze, AE 810	23/05/1979	1	1				1	N	
356	812	1CC79, 26-5, op. or., E22-8 [143], une monnaie de bronze, AE 812	26/05/1979	1	1				1	N	

Numéro Sachet	Numéro inventaire	Étiquette	Date Sachet	Nb d'artefacts (étiquette)	Nb d'artefacts (sachet)	Nb d'artefacts (refusés)	Nb d'artefacts (détruits)	Nb d'artefacts (médailler)	Total	Résidus	Commentaire
357	813	1CC79, 28-5, op. or., E22-8 [152], une monnaie de bronze, AE 813	28/05/1979	1	1				1	N	
358	814	1CC79, 4-6, op. or., E22-8 [179], une monnaie de bronze, AE 814	04/06/1979	1	1				1	N	
359	1132	1CC79, op. or., E22-15, 13 juin, 1 monnaie, 1132	13/06/1979	1	1				1	N	
360	834	1CC79, op. or., E23-remblai [38]	1979	1				1	1	N	
361	836	1CC79, op. or., E23-remblai [43], 836	1979	1				1	1	N	
362	5296, 995, 996, 997, 998, 999, 1000	1CC79, op. or., E23 nettoyage de paroi sud, 26 juin, 14 monnaies, 995-1000 médailler, 1001-1004, 1005-1008 dissoute	26/06/1979	14	1		4	6	7	N	
363	817	1CC79, op. or., E23-1 [25], 817, 24 mai	24/05/1979	1				1	1	N	
364	818	1CC79, op. or., E23-1 [25], 818, 24 mai	24/05/1979	1				1	1	N	
365	820	1CC79, 30-V, op. or., E23-1 [61], une monnaie de bronze, AE 820	30/05/1979	1	1				1	N	
366	821	1CC79, 7-6, op. or., E23-1 [81], une monnaie de bronze, AE 821	07/06/1979	1	1				1	N	
367	822	1CC79, op. or., E23-1 [89], 822, 08 juin	08/06/1979	1				1	1	N	
368	1110, 1117, 1118, 5297, 5298, 5299, 5300	1CC79, op. or., E23-2, 13 juin, 9 monnaies, 1110 médailler, 1111-1113 brisées, 1114-1116 illisible, 1117-1118 médailler [110]	13/06/1979	9	4		3	3	7	N	
369	1124, 1125	1CC79, op. or., E23-2, 12 juin, 2 monnaies, 1124-1125 illisible [108]	12/06/1979	2	2				2	N	
370	935	1CC79, op. or., E23-5 [121], 935, 14 juin	14/06/1979	1				1	1	N	
371	936	1CC79, op. or., E23-5 [121], 936, 14 juin	14/06/1979	1				1	1	N	
372	937	1CC79, op. or., E23-5 [121], 937, 14 juin	14/06/1979	1				1	1	N	
373	938	1CC79, op. or., E23-5 [121], 938, 14 juin	14/06/1979	1				1	1	N	
374	939	1CC79, op. or., E23-5 [121], 939, 14 juin	14/06/1979	1				1	1	N	
375	940	1CC79, op. or., E23-5 [121], 940, 14 juin	14/06/1979	1				1	1	N	
376	941	1CC79, op. or., E23-5 [121], 941, 14 juin	14/06/1979	1				1	1	N	
377	942	1CC79, op. or., E23-5 [121], 942, 14 juin	14/06/1979	1				1	1	N	
378	943	1CC79, op. or., E23-5 [121], 943, 14 juin	14/06/1979	1				1	1	N	
379	944	1CC79, op. or., E23-5 [121], 944, 14 juin	14/06/1979	1				1	1	N	
380	945	1CC79, op. or., E23-5 [121], 945, 14 juin	14/06/1979	1				1	1	N	
381	946	1CC79, op. or., E23-5 [121], 946, 14 juin	14/06/1979	1				1	1	N	

Numéro Sachet	Numéro inventaire	Étiquette	Date Sachet	Nb d'artefacts (étiquette)	Nb d'artefacts (sachet)	Nb d'artefacts (refusés)	Nb d'artefacts (détruits)	Nb d'artefacts (médailler)	Total	Résidus	Commentaire
382	947	1CC79, op. or., E23-5 [121], 947, 14 juin	14/06/1979	1				1	1	N	
383	948	1CC79, op. or., E23-5 [121], 948	1979	1				1	1	N	
384	1009, 1010, 5301, 5302, 5303, 5304	1CC79, op. or., E23-5, 18 juin, 7 monnaies, 1009-1010 médailler, 1011-1015 [140]	18/06/1979	7	4			2	6	N	
385	1248	1CC79, op. or., E23-6, 15 juin, 3 monnaies, 1248 illisible, 1249-1250 dissoute [125]	15/06/1979	3	1		2		1	N	
386	1285, 1286, 1287, 1288	1CC79, op. or., E23-7, 16 juin, 4 monnaies, 1285-1287 illisible, 1288 médailler	16/06/1979	4	3			1	4	N	
387	1136, 1137, 1138, 1139	1CC79, op. or., E23-11, 20 juin, 4 monnaies, 1136-1139 illisible [152]	20/06/1979	4	4				4	N	
388	977	1CC79, op. or., E23-12 [165], 977, 23.10.79	23/10/1979	1				1	1	N	
389	5305	1CC79, 25-V, op. or., E24-1 [13], deux monnaies de bronze, AE 823 refusée, 824 dissoute	25/05/1979	2	1	1	1		1	N	
390	825	1CC79, 28-5, op. or., E24-1 [38], une monnaie de bronze, AE 825	28/05/1979	1	1				1	N	
391	826	1CC79, 29-5, op. or., E24-1 [43], une monnaie de bronze, AE 826	29/05/1979	1	1				1	N	
392	827	1CC79, 30-V, op. or., E24-1 [58], une monnaie de bronze, AE 827	30/05/1979	1	1				1	N	
393	828	1CC79, 31-5, op. or., E24-1 [64], une monnaie de bronze (2 fr.), AE 828	31/05/1979	1	1				1	N	
394	979	1CC79, 11-06, op. or., E24-2 [147], 979	11/06/1979	1				1	1	N	
395	5306	1CC79, 7-6, op. or., E24-2 [105], deux monnaies de bronze, AE 829-830	07/06/1979	2	1				1	N	
396	831	1CC79, 8-6, op. or., E24-3 [128], deux monnaies de bronze, AE 831-2, dissoute	08/06/1979	2	1		1		1	N	
397	1268	1CC79, op. or., E24-4, 11 juin, 1 monnaie, 1268 illisible [142]	11/06/1979	1	1				1	N	
398	5307, 5308	1CC79, op. or., E24-8, 16 juin, 4 monnaies, 1127-1129 illisible, 1130 dissoute [206]	16/06/1979	4	2		1		2	N	
399	1133	1CC79, op. or., E24-16, 20 juin, 1 monnaie, 1133 illisible [231]	20/06/1979	1	1				1	N	
400	932	1CC79, op. ang., N34-1 [3], 932, 13 juin	13/06/1979	1				1	1	N	
401	933	1CC79, op. ang., N34-1 [3], 933, 13 juin	13/06/1979	1				1	1	N	

Numéro Sachet	Numéro inventaire	Étiquette	Date Sachet	Nb d'artefacts (étiquette)	Nb d'artefacts (sachet)	Nb d'artefacts (refusés)	Nb d'artefacts (détruits)	Nb d'artefacts (médailler)	Total	Résidus	Commentaire
402	1269	1CC79, op. ang., N34-1, 22 juin, 3 monnaies, 1269 illisible, 1270-1271 [17]	22/06/1979	3	1				1	N	
403	1303, 1304	1CC79, op. ang., N34-1, 16 juin, 2 monnaies, 1303 méd., 1304 ill. [14]	16/06/1979	2	1			1	2	N	
404	1269	1CC79, op. ang., N34-1, 12 juin, 1 monnaie, 1269 illisible [1]	12/06/1979	1	1				1	N	
405	747	1CC79, 30-5, op. ang., N35-berme [132], une monnaie de bronze, AE 747	30/05/1979	1	1				1	N	
406	731	1CC79, op. ang., Ouest de N35 [?], 731	1979	1	1			1	1	N	
407	463	1CC79, N35-3 [52], 463, op. ang., 17/05/79	17/05/1979	1				1	1	N	
408	732	1CC79, op. ang., N35-3 [57], 732	1979	1				1	1	N	
409	5307	1CC79, 19-V, op. ang., N35-3 [57], une monnaie de bronze, AE 732 illisible	19/05/1979	1	1				1	N	
410	734	1CC79, op. ang., N35-4 [63], 734	1979	1				1	1	N	
411	738, 739	1CC79, 24-5, op. ang., N35-6 [94], deux monnaies de bronze, AE 738, 739	24/05/1979	2	2				2	N	
412	740	1CC79, 24-5, op. ang., N35-6 "éq. volante" [95], une monnaie de bronze, AE 740	24/05/1979	1	1				1	N	
413	741	1CC79, 28-5, op. ang., N35-6, une monnaie de bronze, AE 741	28/05/1979	1	1				1	N	
414	5308	1CC79, 29-5, op. ang., N35-8 [126], deux monnaies de bronze, AE 743, 744	1979	2	1				1	N	
415	5309	1CC79, 26-5, op. ang., N35-11 [111], deux monnaies de bronze, AE 745, 746 R	26/05/1979	2	1	1			1	N	
416	750	1CC79, op. ang., N35-22 [165], 750	1979	1				1	1	N	
417	753	1CC79, op. ang., N35-26 [191], 753	1979	1				1	1	N	
418	5310	1CC79, 5-6, op. ang., N35-26 [177], deux monnaies de bronze, AE 751, 752, illisible	05/06/1979	2	1				1	N	
419	5311, 1149	1CC79, op. ang., N35-28 7 juin, 3 monnaies, 1147-1148 illisible, 1149 médailler [193]	07/06/1979	3	1			1	2	N	
420	755, 756, 757, 758, 759	1CC79, 7-6, op. ang., N35-28 [193], six monnaies de bronze, AE 755-758 ill., 759 M, 760 R	07/06/1979	6	4	1		1	5	N	
421	761	1CC79, 9-6, op. ang., N35-31 [200], une monnaie de bronze, AE 761 illisible	09/06/1979	1	1				1	N	
422	762	1CC79, op. ang., N35-32 [205], AE 762	1979	1				1	1	N	

Numéro Sachet	Numéro inventaire	Étiquette	Date Sachet	Nb d'artefacts (étiquette)	Nb d'artefacts (sachet)	Nb d'artefacts (refusés)	Nb d'artefacts (détruits)	Nb d'artefacts (médailler)	Total	Résidus	Commentaire
423	5311, 5312, 5313, 5314, 5315, 5316, 5317, 5318, 5319, 5320, 5321, 1016, 1017	1CC79, op. ang., N35-36, 12 juin, 35 monnaies, 1016-17 méd., 1018-1040, 1041-48 dissoute [215]	12/06/1979	35	11		8	2	13	N	
424	1134	1CC79, op. ang., N35-37, 1134 illisible, 1 monnaie [222]	13/06/1979	1	1				1	N	
425	5322	1CC79, op. ang., N35-38, 20 juin, 1 monnaie [254]	20/06/1979	1	1				1	N	
426	1328, 1329, 1330, 1331, 1332	1CC79, op. ang., N35-38, 21 juin, 5 monnaies, 1328-1329 médailler, 1330-1331 illisible, 1332 plomb [257]	21/06/1979	5	3			2	5	N	
427	1119	1CC79, op. ang., N35-39, 21 juin, 1 monnaie, 1119 illisible [261]	21/06/1979	1	1				1	N	
428	1281, 1282, 5323	1CC79, op. ang., N35-41, 23 juin, 4 monnaies, 1281-1282 médailler, 1283-1284 illisible [272]	23/06/1979	4	1			2	3	N	
429	1292, 1293, 1294, 1295	1CC79, op. ang., N35-42, 23 juin, 8 monnaies, 1292-93 médailler, 1294-95 illisible, 1296-99 dissoute [273]	23/06/1979	8	2		4	2	4	N	
430	763	1CC79, op. ang., N44-1 [2], 763	1979	1				1	1	N	
431	764	1CC79, op. ang., N44-1 [17], 764	1979	1				1	1	N	
432	765	1CC79, op. ang., N44-2 [6], 765	1979	1				1	1	N	
433	766	1CC79, op. ang., N44-3 [26], 766	1979	1				1	1	N	
434	768, 769	1CC79, 29-5, op. ang., N44-5 [32], trois monnais de bronze, AE 768-769 illisible, 770 fondue	03/01/1979	3	2		1		2	N	
435	771	1CC79, 5-6, op. ang., N44-9 [46], une monnaie de bronze, AE 771 illisible	05/06/1979	1	1				1	N	
436	772	1CC79, op. ang., N44-10 [45], 772	1979	1				1	1	N	
437	773	1CC79, op. ang., N45-3 [9], 773	1979	1				1	1	N	
438	774	1CC79, op. ang., N45-3 [?], 774, 19 mai	19/05/1979	1				1	1	N	
439	1097	1CC79, op. ang., N45-5 [82], 1097, 21 juin	21/06/1979	1				1	1	N	
440	775	1CC79, 28-5, op. ang., N45-5 [37], une monnaie de bronze, AE 775	28/05/1979	1	1				1	N	
441	776	1CC79, 30-5 illisible, op. ang., N45-6 [35], une monnaie de bronze, AE 776	30/05/1979	1	1				1	N	
442	980	1CC79, op. ang., N45-? [4], 980	1979	1				1	1	N	
443	1333	1CC79, op. ang., N45-? [79]? 1333, 15 juin	15/06/1979	1				1	1	N	
444	1126	1CC79, op. bas., 1er niveau, 1 monnaie, 1126, A	1979	1	1				1	N	

Numéro Sachet	Numéro inventaire	Étiquette	Date Sachet	Nb d'artefacts (étiquette)	Nb d'artefacts (sachet)	Nb d'artefacts (refusés)	Nb d'artefacts (détruits)	Nb d'artefacts (médailler)	Total	Résidus	Commentaire
445	1201, 1202	1CC79, op. bas., N15-3, abside, 3 monnaies, 1201 médailler, 1202, 1203 dissoute [3]	1979	3	1		1	1	2	N	
446	5324	1CC79, op. bas., N15-4, 4 monnaies, 1258-1261 ill. [5]	1979	4	1				1	N	
447	1076	1CC79, op. bas., N15-5 [4], 1076	1979	1				1	1	N	
448	1077	1CC79, op. bas., N15-4 [4], 1077	1979	1				1	1	N	
449	1367	1CC79, op. bas., N17-2 [5], 1367, 20 juin	20/06/1979	1				1	1	N	
450	1049, 1050, 1051, 5325, 5326, 5327	1CC79, op. bas., N17-4, 21 juin, 13 monnaies, 1049-1051 médailler, 1052-1057, 1058-1061 dissoute [13]	21/06/1979	13	3		4	3	6	N	
451	1183	1CC79, op. bas., N17-5 [26], 1183, 22 juin	22/06/1979	1				1	1	N	
452	1369	1CC79,op. bas., N17-111 [49], 1369	1979	1				1	1	N	Erreur de transcription (US)
453	777	1CC79, 17-5, op. bas., N25-2 [2], une monnaie de bronze, AE 777	17/05/1979	1	1				1	N	
454	778	1CC79, 18-5, op. bas., N25-3 [7], une monnaie de bronze, AE 778	18/05/1979	1	1				1	N	
455	779	1CC79, 23-5, op. bas., N25-3 [13], une monnaie de bronze, AE 779	23/05/1979	1	1				1	N	
456	1278	1CC79, op. bas., N25-6 [32], 1278, 22/06	22/06/1979	1				1	1	N	
457	780	1CC79, 26-5, op. bas., N25-7 (tombe) [35], une monnaie de bronze, AE 780	26/05/1979	1	1				1	N	
458	781, 782, 783, 784, 785, 786, 787, 788	1CC79, 6-6, op. bas., N25-10 [44], huit monnaies de bronze (en frag.), AE 781-788	06/06/1979	8	8				8	N	
459	950, 951, 952, 953, 5328, 5329, 5330	1CC79, op. bas., N25-10, 14 juin, 19 monnaies, 950-953 médailler, 954-960, 961-968 dissoutes [94]	14/06/1979	19	3		8	4	7	N	
460	5331, 5332, 5333, 5334, 1107	1CC79, op. bas., N25-10, 15 juin, 1102-1106 illisible, 1107 médailler, 5 monnaies [97]	15/06/1979	5	4			1	5	N	
461	789	1CC79, 7-6, op. bas., N25-11 [53], une monnaie de bronze, AE 789	07/06/1979	1	1				1	N	
462	790	1CC79, 7-6, op. bas., N25-12 [57], une monnaie de bronze, AE 790	07/06/1979	1	1				1	N	
463	791	1CC79, 7-6, op. bas., N25-13 [61], une monnaie de bronze, AE 791	07/06/1979	1	1				1	N	

Numéro Sachet	Numéro inventaire	Étiquette	Date Sachet	Nb d'artefacts (étiquette)	Nb d'artefacts (sachet)	Nb d'artefacts (refusés)	Nb d'artefacts (détruits)	Nb d'artefacts (médailler)	Total	Résidus	Commentaire
464	792, 5335	1CC79, 8-6, op. bas., N25-15 [65], quatre monnaies de bronze, AE 792, 793, 794, 795	08/06/1979	4	1			1	2	N	
465	5336	1CC79, 8-6, op. bas., N25-16 [70], deux monnaies de bronze, AE 796-797	08/06/1979	2	1				1	N	
466	798	1CC79, 8-6, op. bas., N25-17 [75], une monnaie de bronze, AE 798	08/06/1979	1	1				1	N	
467	1213, 1214, 1215, 1216, 1217	1CC79, op. bas., N25-20 [127], 18 juin, 13 monnaies, 1213 médailler, 1214-1217 illisible, 1218-1225 dissoute	18/06/1979	13	4		8	1	5	N	
468	1371	1CC79, op. bas., N27-7 [?], 1371, 23 juin	23/06/1979	1				1	1	N	
469	420	1CC79, N17-1 [1], 420	1979	1				1	1	N	
470	421	1CC79, N17-1 [2], 421	1979	1				1	1	N	
471	444	1CC79, N35-2 [13], 444	1979	1				1	1	N	
472	445	1CC79, N44 SP [48], 445	1979	1				1	1	N	
473	431	1CC79, W15-1 [14], 431	1979	1				1	1	N	
474	435	1CC79, W15-1, 435	1979	1				1	1	N	
475	982	1CC79, W15-4 [137], 982, 20/06	20/06/1979	1				1	1	N	
476	981	1CC79, W15-6 [137], 981, 20/06	20/06/1979	1				1	1	N	
477	1289	1CC79, W15-11 [119], 1289	1979	1				1	1	N	
478	1363	1CC79, W15-17 [144], 1363	1979	1				1	1	N	
479	1204	1CC79, W15-20 [157], 1204, 22/06	22/06/1979	1				1	1	N	
480	423	1CC79, W17-1 [1], 423	1979	1				1	1	N	
481	1370	1CC79, W25-39 [214], 1370, 09/06	09/06/1979	1				1	1	N	
482	1205	1CC79, W35-1 [8], 1205, 13/06	13/06/1979	1				1	1	N	
483	1206	1CC79, W35-1 [8], 1206, 13/06	13/06/1979	1				1	1	N	
484	461	1CC79, E31-spoliation, 461	1979	1				1	1	N	
485	447	1CC79, E22-2 [13], 447	1979	1				1	1	N	
486	456	1CC79, E52-1, 456	1979	1				1	1	N	
488	514	1CC79,514	1979	1				1	1	N	
489	517	1CC79, 517	1979	1				1	1	N	
490	536	1CC79, 536	1979	1				1	1	N	
491	454	1CC79, 454	1979	1				1	1	N	
492	1375	1CC79, 1375	1979	1				1	1	N	
493	1387	1CC79, 1387	1979	1				1	1	N	

Numéro Sachet	Numéro inventaire	Étiquette	Date Sachet	Nb d'artefacts (étiquette)	Nb d'artefacts (sachet)	Nb d'artefacts (refusés)	Nb d'artefacts (détruits)	Nb d'artefacts (médailler)	Total	Résidus	Commentaire
494	1388	1CC79, 1388	1979	1				1	1	N	
495	1389	1CC79, 1389	1979	1				1	1	N	
496	1390	1CC79, 1390	1979	1				1	1	N	
497	5336	Carthage, 22/05/81, Opé. Occ., W, 306	22/05/1981		1				1	N	
498	5337	Carthage, 20/05/81, Opé. Occ., W15-8, 314.01, n°4	20/05/1981		1				1	N	
499	ANNULATION										
500	5339, 5340	Carthage, 09/06/81, Opé. Occ., W15-12, 313,003 (.004 à …) (illisibles) [3]	09/06/1981		2				2	N	
501	5341, 5342, 5343 ANNULATION	Carthage, 11/06/81, Opé. Occ., W15-17, 324.	11/06/1981		2	1			2	N	
502	4311, 4312, 4313	Carthage, 17/06/81, Opé. Occ., W15-31, 320	17/06/1981		3				3	N	
503	5344	Carthage, 11/05/81, Opé. Occ., W16, Remblai, 332.001	11/05/1981		1				1	N	
504	5345	Carthage, 15/06/81, Opé. Occ., W16-1, 327.009	15/06/1981		1				1	N	
505	5346, 5347, 5348, 5349, 5350, 5351, 5352, 5353, 5354, 5355, 5356, 5357	Carthage, 15/06/81, Opé. Occ., W16 lot 1, 325	15/06/1981		12				12	N	
506	5358, 5359, 5360, 5361	Carthage, 16/06/81, Opé. Occ., W16.1, 326	16/06/1981		4				4	N	
507	5362	Carthage, 15/06/81, Opé. Occ., W16.1, Remblai, 329	15/06/1981		1				1	N	
508	4177, 4178	1CC81, W16, remblais sud, 330	1981		2				2	N	
509	5363	Carthage, 22/05/81, Opé. Occ., W17, 309	22/05/1981		1				1	N	
510	5364	Carthage, 25/05/81, spoliation, 369	25/05/1981		1				1	N	
511	5365, 5366	Carthage, 21/05/82, Opé Sep, Remblai, n° 5, 359	21/05/1982		2				2	N	
512	5367	Carthage, 22/05/82, Opé Sep, spoliation, 364	22/05/1982		1				1	N	
513	4217	Carthage, 18/05/82, Opé Sep, Fosse de spoliation, n° 27, 366	18/05/1982		1				1	N	
514	2034, 2035	1CC1982, Opé Sep, fosse spoliation, 2034, n° 26, 17/05/82	17/05/1982		1			1	2	N	
515	2013	1CC1982, Spoliation A, opé. Septentrionale, 2013, n° 23, médailler, 22/05/82	22/05/1982					1	1	N	
516	5368, 5369	Carthage, 08/06/82, Opé Sep, n° 10, 342	08/06/1982		2				2	N	
517	5370	Carthage, 27/05/82, N31.1, n° 10, 343	27/05/1982		1				1	N	
518	5371	Carthage, 25/05/82, Opé Sep, N31.1, 357	25/05/1982		1				1	N	
519	5372	Carthage, 26/05/82, Opé Sép, N31.1, n° 6, 357	26/05/1982		1				1	N	
520	5373	Carthage, 26/04/82, Opé Sep, N31.1, n° 16, 358	26/04/1982		1				1	N	
521	5398	Carthage, 05/06/82, Opé Sep, N31.1, n° 19, 344	05/06/1982		1				1	N	
522	5374, 5375, 5376	Carthage, 08/06/82, Opé Sep, N31.2, n° 10	08/06/1982		3				3	N	

Numéro Sachet	Numéro inventaire	Étiquette	Date Sachet	Nb d'artefacts (étiquette)	Nb d'artefacts (sachet)	Nb d'artefacts (refusés)	Nb d'artefacts (détruits)	Nb d'artefacts (médailler)	Total	Résidus	Commentaire
523	5377	Carthage, 09/06/82, N31.2, n° 12, Opé Sep, 334	09/06/1982		1				1	N	
524	5378	Carthage, 11/06/82, Opé Sep, N31.2, n° 13, 347	11/06/1982		1				1	N	
525	5379, 5380, 5381, 5382, 5383	Carthage, 07/06/82, Opé Sep, N31.3, 353	07/06/1982		5				5	N	
526	5384, 5385, 5386, 5387, 5388, 5389, 5390, 5391, 5392, 5393, 5394, 5395, 5396, 5397	Carthage, 07/06/82, Opé Sep, N31.3, n° 5, 355	07/06/1982		14				14	N	
527	2024	1CC1982, Opé Sep, N31.6, 2024, n° 25, médailler, 12/06/82	12/06/1982	1				1	1	N	
528	2037	1CC1982, Opé Sp, N31.6, 2037, n° 15, médailler, 11/06/82	11/06/1982	1				1	1	N	
529	2041, 2042, 2043, 2044, 2045, 2046, 2047, 2048, 2049, 2050	Carthage, 11/06/82, Opé Sep, N31.6, n° 15, 2037-41-50	11/06/1982	14	10				10	N	
530	5398, 5399, 5400	Carthage, 12/06/82, Opé Sep, N31.6, 336	12/06/1982		3				3	N	
531	5401, 5402, 5403, 5404, 5405, 5406	Carthage, 09/06/82, Opé Sep, N31.6, 338	09/06/1982		6				6	N	
532	5407, 5408, 5409	Carthage, 12/06/82, N31.6, Opé Sep, 341	12/06/1982		3				3	N	
533	5410, 5411, 5412, 5413, 5414, 5415, 5416, 5417, 5418, 5419, 5420, 5421, 5422, 5423, 5424, 5425, 5426, 5427, 5428, 5429, 5430, 5431	Carthage, 11/06/82, Opé Sep, N31.6, 345	11/06/1982		22				22	N	
534	5432, 5433, 5434	Carthage, 11/06/82, Opé Sep, N31.6, n° 20, 346	11/06/1982		3				3	N	
535	5435, 5436, 5437, 5438, 5439, 5440, 5441	Carthage, 10/06/82, Opé Sep, N31.6, 349	10/06/1982		7				7	N	
536	5442, 5443, 5444, 5445, 5446, 5447, 5448, 5449, 5450, 5451	Carthage, 08/06/82, Opé Sep, N31.6, 351	08/06/1982		10				10	N	
537	5452, 5453, 5454	Carthage, 16/06/82, Opé Sep, N31.6, 352	16/06/1982		3				3	N	
538	2056, 2057, 2058	Carthage, 09/06/82, Opé Sep, N31.6, 2056-2058	09/06/1982	3	3				3	N	
539	2051, 2053, 2054, 2055	Carthage, 14/06/82, Opé Sep, N31.6, n° 32, 2051-2055	14/06/1982	4	4				4	N	
540	2030	Carthage, 08/06/82, Opé Sep, N31.6, 2030	08/06/1982	1	1				1	N	
541	2006, 2007, 2008	Carthage, 12/06/82, N31.6, N°32, 2006-2008	12/06/1982	3	3				3	N	

Numéro Sachet	Numéro inventaire	Étiquette	Date Sachet	Nb d'artefacts (étiquette)	Nb d'artefacts (sachet)	Nb d'artefacts (refusés)	Nb d'artefacts (détruits)	Nb d'artefacts (médailler)	Total	Résidus	Commentaire
542	2027	Carthage, 10/06/82, Opé Sep, N31.6, 2027	10/06/1982	1	2				2	N	
543	2059, 2060	Carthage, 10/06/82, Opé Sep, N31.6, N° 16, 2059-2060	10/06/1982	2	2				2	N	
544	5455, 5456	Carthage, 11/06/82, N31.7, 340	11/06/1982		2				2	N	
545	5457	Carthage, 10/06/82, N31.7, Opé Sep, 353	10/06/1982		1				1	N	
546	2001, 2003	Carthage, 15/06/82 N31.8, 2001, n° 2, Opé Sep, 2001-2003	15/06/1982	3	2				2	N	
547	5458	Carthage, 15/06/82, Opé Sep, N31.9, N° 3, 348	15/06/1982		1				1	N	
548	5459	Carthage, 16/06/82, Opé Sep, N31.11, 339	16/06/1982		1				1	N	
549	2009	Carthage, 16/06/82, Opé Sep, N31.11, N° 4, 2009-2010	16/06/1982	2	1				1	N	
550	5460	Carthage, 04/06/82, N32.2, 335	04/06/1982		1				1	N	
551	5461	Carthage, 22/05/82, Opé Bas, N17 lot 1	22/05/1982		1				1	N	
552	3013	Carthage, 12/05/82, Opé Bas, N27-28 lot 1 N° 1, 3013	12/05/1982	1	1				1	N	
553	3012	Carthage, 18/05/82, Opé Bas, N27-28, Lot 4, N° 3, 3012	15/05/1982	1	1				1	N	
554	3021	Carthage, 24/05/82, Opé Bas, N27-28 Lot 7, 3021	24/05/1982	1	1				1	N	
555	5462	Carthage, 19/06/82, Opé Bas, N27-28, Lot 10	19/06/1982		1				1	N	
556	5463	Carthage, 22/05/82, Opé Axi, Angle NE, Lot 1, n° 2, 144	22/05/1982		1				1	N	
557	5464	Carthage, 21/05/82, Opé Axi, Angle NE, Remblai 4, n° 3, 143	21/05/1982		1				1	N	
558	5465	Carthage, 22/05/82, Opé Axi, Angle NE, Remblai 4, n° 7, 142	22/05/1982		1				1	N	
559	5466, 5467, 5468, 5469, 5470	Carthage, 22/05/82, Opé Axi, Angle NE, Remblai 5, N°1, 141	22/05/1982		5				5	N	
560	2018	Carthage, 12/05/82, Opé Axi, E31 Remblai, N° 1, 2018	12/05/1982	1	1				1	N	
561	2028	Carthage, 05.07/06/82, Opé Axi, E32.5, N° 1, 2028	05-07/06/1982	1	1				1	N	
562	2023	Carthage, 0/06/82, Opé Axi, E32.6, 2023	07/06/1982	1	1				1	N	
563	5471	Carthage, 08/06/82, Opé Axi, E32.8, 139	08/06/1982		1				1	N	
564	4234	4234, Carthage 82, Opé Axi, E32.8, 140	1982		1				1	N	
565	2021	1CC1982, Opé Axi, E32.8, 2021, médailler, 07/06/82	07/06/1982	1				1	1	N	
566	2029	Carthage, 08/06/82, Opé Axi, E32.8, 2029	08/06/1982	1	1				1	N	
567	2016	Carthage, 18/05/82, Opé Axi, E32 Remblai, N° 9, 2016	18/05/1982	1	1				1	N	
568	2025	Carthage, 21/05/82, Opé Axi, E41-23, N° 1, 2025	21/05/1982	1	1				1	N	
569	2012	Carthage, 24/05/82, Opé Axi, E41.24, N° 2, 2011-2012	24/05/1982	2	1				1	N	
570	2000	1CC1982, Opé Axi., E41.33, 2000, n° 3, médailler, 05/06/82	05/06/1982	1				1	1	N	
571	2004	Carthage, 19/05/82, E42 Décu, Equarissage, N° 3, 2004	19/05/1982	1	1				1	N	
572	5472	Carthage, 12/05/82, Opé Ori, E14, N° 1	12/05/1982		1				1	N	
573	5473	Carthage, 14/06/82, Opé Ori, E14, N° 1, 122	14/06/1982		1				1	N	

Numéro Sachet	Numéro inventaire	Étiquette	Date Sachet	Nb d'artefacts (étiquette)	Nb d'artefacts (sachet)	Nb d'artefacts (refusés)	Nb d'artefacts (détruits)	Nb d'artefacts (médailler)	Total	Résidus	Commentaire
574	5474, 5475, 5476	Carthage, 10/06/82, Opé Ori, E14 remblai, 119	10/06/1982		3				3	N	
575	5477	**Carthage, 09/06/82, Opé Ori, Remblai, E14 ? N° 1, 129, entre piliers**	09/06/1982		1				1	N	
576	3001	Carthage, 16/06/82, Opé Ori, E14 lot 11 [2], cat. 47, 3001	16/06/1982	1	1				1	N	
577	5478, 5479, 5480	Carthage, 22/05/82, E14, N° 2, Remblai, 136	22/05/1982		3				3	N	
578	5481	Carthage, 25/05/82, Opé Ori, E14.3, N° 4, 37	25/05/1982		1				1	N	
579	5482	Carthage, 04/06/82, Opé Ori, E14.5, N° 1, 38	04/06/1982		1				1	N	
580	5483	Carthage, Opé Ori, 10/06/82, E14 lot 9, [5] cat. 48, 667 et 3002	10/06/1982	2	1				1	N	
581	5484	Carthage, 11/06/82, Opé Ori, E14.9, N° 1, 120	11/06/1982		1				1	N	
582	5485, 5486, 5487	Carthage, 12/06/82, Opé Ori, E14.10, N° 3, 121	12/06/1982		3				3	N	
583	5488	Carthage, 16/06/82, Opé Ori, S14.3, N° 3, 811	16/06/1982		1				1	N	
584	5489	Carthage 82, Opé Ori, S14-24, N° 1, 117	1982		1				1	N	
585	5490, 5491, 5492	Carthage 8, 12/06/82, Opé Ori, S24.2, N° 3, 116	12/06/1982		3				3	N	
586	4280	4280, 18/05/82, Opé Ori, Remblai, N° 25, 131	18/05/1982		1				1	N	
587	5493, 5494, 5495	Carthage, 24/05/82, Opé Ori, Remblai, E14? N° 6, 130	24/05/1982		3				3	N	
588	5496	Carthage, 14/05/82, N° 1, Remblai, 125	14/05/1982		1				1	N	
589	5497, 5498, 5499, 5500, 5501	Carthage, 05/06/82, Opé Ori, Remblai, N° 1, 128	05/06/1982		5				5	N	
590	5502, 5503, 5504, 5505	Carthage, 21/05/82, Opé Ori, Remblai, N° 1, 134	21/05/1982		4				4	N	
591	5506, 5507, 5508	Carthage, 11/05/82, Opé Ori, Remblai, N° 1, 137	11/05/1982		3				3	N	
592	5509, 5510, 5511	Carthage, 04/06/82, Opé Ori, Remblai, N° 2, 123	04/06/1982		3				3	N	
593	5512, 5513, 5514	Carthage, 26/05/82, Opé Ori, Remblai, N° 2, 127	26/05/1982		3				3	N	
594	5515	Carthage, 17/05/82, Opé Ori, Remblai N° 2, 133	17/05/1982		1				1	N	
595	5516	Carthage, 17/06/82, Opé Ori, Remblai N° 6, 126	17/06/1982		1				1	N	
596	5517, 5518, 5519, 5520	Carthage, 20/05/82, Opé Ori, Remblai N° 9, 135	20/05/1982		4				4	N	
597	5521, 5522	Carthage, 13/05/82, Opé Ori, Remblai, N° 10, 124	13/05/1982		2				2	N	
598	5523	Carthage, 10/06/82, Opé Ori, Cat. 49, 268	10/06/1982		1				1	N	
599	5524	Carthage, 27/05/82, Opé Ori, 365	27/05/1982		1				1	N	
600	5525, 5526	Carthage, 16/06/82, Spol. C, N° 11, 363	16/06/1982		2				2	N	
601	2022	1CC1982, Opé méridionale, secteur ? Lot 4, 2022, médailler, 24/05/82	24/05/1982	1	1			1	1	N	
602	4248, 4249	Carthage, 18/06/82, Opé Ang, N34, N° 2, 145	18/06/1982		2				2	N	
603	4110	Carthage, 08/06/82, Opé Ang, N34? Remblai, N° 5, 146	08/06/1982		1				1	N	

Numéro Sachet	Numéro inventaire	Étiquette	Date Sachet	Nb d'artefacts (étiquette)	Nb d'artefacts (sachet)	Nb d'artefacts (refusés)	Nb d'artefacts (détruits)	Nb d'artefacts (médailler)	Total	Résidus	Commentaire
604	4285, 4286, 4287, 4288, 4289, 4290	Carthage, 17/06/82, Opé ang, W34 Remblai N° 1, 147	17/06/1982		5				5	N	Monnaie 4290 disparue physiquement (informations issues de la fiche monétaire)
605	5527, 5528, 5529	Op Ang, Lot 9 E34, N° 1, 148, monnaies	1982		3				3	N	
606	5530	Carthage, 20/05/82, W15.9, N° 1, 322.001	20/05/1982		1				1	N	
607	5531	Carthage, 20/05/1982, W15.9, N° 2, 322.002	20/05/1982		1				1	N	
608	5532	Op Mer, W41, lot 7, 17/6/82, monnaie n° 3	17/06/1982		1				1	N	
609	5533, 5534, 5535, 5536, 5537, 5538	Carthage, 11/06/82, W41 lot 7	11/06/1982		6				6	N	
610	2032, 2033	Carthage, 11/06/82, Opé Mer, W41.10, 2032/33	11/06/1982	2	2				2	N	
611	5539	Carthage, 11/06/82, Opé Mer, W41 lot 10	11/06/1982		1				1	N	
612	5540, 5541, 5542, 5543, 5544, 5545, 5546, 5547, 5548	Op Mer W41 lot 12 monnaies 12/6/82	12/06/1982	12	9				9	N	
613	5549, 5550, 5551, 5552, 5553, 5554	Carthage, 14/06/82, W41 lot 14, Opé Mer	14/06/1982		6				6	N	
614	3006	Carthage, 14/06/82, Opé Mer, W41 lot 15, 3006	14/06/1982		1				1	N	
615	5555, 5556	Carthage, 16/06/82, Opé Mer, W41, Lot 16	16/06/1982		2				2	N	
616	5557, 5558, 5559, 5560	Op mer, W41 lot 17, 15/6/82, N° 1 monnaie	15/06/1982	1	4				4	N	
617	4269, 4270, 4271, 4272, 4273, 4274, 4275	4269, Carthage 82, Opé Mer, W41 lot 18, n° 3	1982		7				7	N	
618	5561	Carthage, 1CC82, Opé Mér, W41 lot 18, 3a	1982		1				1	N	
619	5562	Carthage, 1CC82, Opé Mer, W41 lot 18, 3c	1982		1				1	N	
620	3019	Carthage, 1CC82, Opé Mer, W41 lot 18, 3019 [36]	1982		1				1	N	
621	2031	Op Mer, W41 lot 21, 2031, monnaie n° 2	1982	1	1				1	N	
622	5563, 5564	Op Mer, W41 lot 22, monnaie 2	1982	1	2				2	N	
623	5565, 5566	Carthage, 17/06/82, Opé Mer, W41 lot 24	17/06/1982		2				2	N	
624	5567	Carthage, 17/06/82, Opé Mer, W41 lot 25	17/06/1982		1				1	N	
625	5568	Carthage, 08/06/82, Opé Mer, Remblai, N° 2	08/06/1982		1				1	N	
626	5569	Op Mer, remblais, 18/6/82, n° 7, monnaie	18/06/1982	1	1				1	N	
627	3015	Carthage, 10/06/82, Opé Mer, remblai n° 7a, 3015	10/06/1982	1	1				1	N	
628	3016	Carthage, 10/06/82, Opé Mer, remblai [76] 3016	10/06/1982	1	1				1	N	
629	3017	Carthage, 10/06/82, Remblai, 7C, 3017	10/06/1982	1	1				1	N	

Numéro Sachet	Numéro inventaire	Étiquette	Date Sachet	Nb d'artefacts (étiquette)	Nb d'artefacts (sachet)	Nb d'artefacts (refusés)	Nb d'artefacts (détruits)	Nb d'artefacts (médailler)	Total	Résidus	Commentaire
630	5570, 5571, 5572, 5573	Carthage, 13/05/82, remblai, Opé Mer	13/06/1982		4				4	N	
631	5574, 5575	Carthage, 17/05/82, Opé Mer, Remblai	17/05/1982		2				2	N	
632	5576, 5577	Op. Occ, W10 Remblais, 17/05/82, 307.01, 307.02	17/05/1982		2				2	N	
633	5578	Op Occ, W10, rembl., 17/05/82, 307.001	17/05/1982		1				1	N	
634	5579	Op. Occ., W10, Remblais, 17/05/82, 307.03	17/05/1982		1				1	N	
635	5580	Carthage, 14/05/82, Opé Occ, W15.3 [2], 318.001	14/05/1982		1				1	N	
636	5581	Carthage, 14/05/82, Opé Occ, W15.3 [2], 318.01	14/05/1982		1				1	N	
637	5582	Carthage, 14/05/1982, Opé Occ, W15.3 [2], 318.002	14/05/1982		1				1	N	
638	5583	Carthage, 17/05/82, Opé Occ, W15.6, N° 1, 316	17/05/1982		1				1	N	
639	5584	Carthage, Op. Occ., W15-7, 319.01, 19/05/1982	19/05/1982		1				1	N	
640	5585	Carthage, 19/05/82, Opé Occ, W15-7, 319.02	19/05/1982		1				1	N	
641	5586	Carthage, Op. Occ., W15-7, 319.03, 19/05/1982	19/05/1982		1				1	N	
642	5587	Op Oc. W15 7 [319], 19-5-82	19/05/1982		1				1	N	
643	5588	Carthage, 21/05/1982, Opé Occ, W15-8 [1], 315.01	21/05/1982		1				1	N	
644	5589	Carthage, 21/05/82, Opé Occ W15.8 [1], 315.002	21/05/1982		1				1	N	
645	5590	Carthage, 11/06/82, Opé Occ, W15.8, 323	11/06/1982		1				1	N	
646	5591	Carthage, 11/06/82, Opé Occ., W15-8, 323.01	11/06/1982		1				1	N	
647	5592	Carthage, 11/06/82, Opé Occ., W15.8, 323.02	11/06/1982		1				1	N	
648	5593	Carthage, 09/06/1982, Opé Occ, W15-12, 313.001 [3]	09/06/1982		1				1	N	
649	5594	Carthage, 09/06/1982, Opé Occ., W5.12, 313.002 [3]	09/06/1982		1				1	N	
650	4112	Carthage, 10/06/82, Opé Occ., W15-14, N° 3, 321	10/06/1982		1				1	N	
651	2014, 2015	1CC1982, opération occidentale, W15-lot 31, N° 1, médailler, 17/06/1982	17/06/1982	1				2	2	N	
652	5595	Carthage, 15/06/82, Opé Occ, W16 lot 1, 325.01	15/06/1982		1				1	N	
653	5596	Carthage, 15/06/82, Opé Occ., W16-1, 327.01	15/06/1982		1				1	N	
654	5597	Carthage, 15/06/1982, Opé Occ, W16-1, 327.02	15/06/1982		1				1	N	
655	5598	Carthage, 15/06/1982, Opé Occ, W16-1, 327.03	15/06/1982		1				1	N	
656	5599	Carthage, 15/06/1982, Opé Occ., W16-1, 327.04	15/06/1982		1				1	N	
657	5600	Carthage, 15/06/1982, Opé Occ., W16-1, 327.05	15/06/1982		1				1	N	
658	5601	Carthage, 15/06/1982, Opé Occ., W6-1, 327.06	15/06/1982		1				1	N	
659	5602	Carthage, 15/06/1982, Opé Occ., W16-1, 327.07	15/06/1982		1				1	N	
660	5603	Carthage, 15/06/1982, Opé Occ, W16-1, 327.08	15/06/1982		1				1	N	
661	4277	Carthage, 16/06/1982, Opé Occ, W16 [44], 331	16/06/1982		1				1	N	

Numéro Sachet	Numéro inventaire	Étiquette	Date Sachet	Nb d'artefacts (étiquette)	Nb d'artefacts (sachet)	Nb d'artefacts (refusés)	Nb d'artefacts (détruits)	Nb d'artefacts (médailler)	Total	Résidus	Commentaire
662	4278	4278, Carthage, 16/06/1982, Opé Occ., W16 [44], 331	16/06/1982		1				1	N	
663	4279	4279, Carthage, 16/06/1982, Opé Occ., W16 [44], 331	16/06/1982		1				1	N	
664	5604	Carthage, 11/05/1982, Opé Occ., W16 Remblai, 332.002	11/05/1982		1				1	N	
665	5605	Carthage, 11/05/82, Opé Occ., W16 Rembai, 332.003	11/05/1982		1				1	N	
666	5606	Op Occ, W16 remblai, 12/05/82, 333.001	12/05/1982		1				1	N	
667	5607	Op Occ, W16 Remblais, 12/05/82, 333.01 [1]	12/05/1982		1				1	N	
668	5608	Op Occ, W16 Remblais, 12/05/82, 333.02 [1]	12/05/1982		1				1	N	
669	5609	Carthage, Op Occ., 12/05/82, Remblai W16, 333.002	12/05/1982		1				1	N	
670	5610	Carthage, Op. Occ., 12/05/82, W16 Remblai, 333.003	12/05/1982		1				1	N	
671	5611	Op. Occ., W16 Remblais, 12/05/82, 333.03 [1]	12/05/1982		1				1	N	
672	5612	Carthage, Op. Occ., 12/05/82, W16 remblai, 333.004	12/05/1982		1				1	N	
673	5613	Op. Occ., W16 Remblais, 12/05/82, 333.04 [1]	12/05/1982		1				1	N	
674	5614	Carthage, Op. Occ., 12/05/1982, W16 Remblai, 333.005	12/05/1982		1				1	N	
675	5615	Carthage, Opé Occ., 12/05/1982, W16 Remblai, 333.006	12/05/1982		1				1	N	
676	5616	Carthage, Op Occ., 12/05/1982, W16 remblai, 333.007	12/05/1982		1				1	N	
677	5617	Carthage, Op. Occ., W16 remblai, 333.008, 12/05/1982	12/05/1982		1				1	N	
678	5618	Carthage, Op. Occ., 12/05/1982, W16 Remblai, 333.009	12/05/1982		1				1	N	
679	5619	Carthage, Op. Occ., 12/05/1982, W16 Remblai, 333.010	12/05/1982		1				1	N	
680	5620	Op Occ, W17-10 [308], 21/2/82 [1]	21/05/1982		1				1	N	
681	5621	Carthage, 21/05/1982, Opé Occ, W17 Remblai, 310	21/05/1982		1				1	N	
682	4268	Carthage, 19/05/82, Opé Occ, W17 remblai, 311	19/05/1982		1				1	N	
683	5622	Op. Occ., W26 remblai, 305.001 [1], 10/05/82	10/05/1982		1				1	N	
684	5623	Carthage, 18/05/1982, Opé Occ, W26 Remblai [1], 305.01	18/05/1982		1				1	N	
685	5624	Carthage, Op. Occ., W26 remblai [1], 305.002, 18/05/1982	18/05/1982		1				1	N	
686	5625	Carthage, Op. Occ., W26 Remblai [1], 305.003, 18/05/1982	18/05/1982		1				1	N	
687	5626	Carthage, Op. Occ., W26 remblai [1], 305.004, 18/05/1982	18/05/1982		1				1	N	
688	5627	Carthage, Op. Occ., W26 remblai, [1], 305.005, 18/05/1982	18/05/1982		1				1	N	
689	5628	Carthage, Op. Occ., W26 remblai, [1], 305.006, 18/05/1982	18/05/1982		1				1	N	
690	5987, 5988, 5989, 5990, 2065	Carthage, 11/06/82, Opé Occ, W41-7, 2061-2069, N° 2	11/06/1982	9	5				5	N	Doublon des 4 premiers numéros d'inventaire (2061 à 2064) devenus 5987 à 5990
691	2019	1CC1982, N17-6, médailler, 18/06/1982	18/06/1982	1	1			1	1	N	
692	2038	1CC1982, N31-6, 2038, médailler, 11/06/82	11/06/1982	1	1			1	1	N	

Numéro Sachet	Numéro inventaire	Étiquette	Date Sachet	Nb d'artefacts (étiquette)	Nb d'artefacts (sachet)	Nb d'artefacts (refusés)	Nb d'artefacts (détruits)	Nb d'artefacts (médailler)	Total	Résidus	Commentaire
693	2039	1CC1982, N31-6, 2039, médailler, 10/06/82	10/06/1982	1	1			1	1	N	
694	2040	1CC1982, N31-6, 2040, médailler, 11/06/182	11/06/1982	1	1			1	1	N	
695	2060	1CC1982, N31-6, 2060, médailler, 10/06/182	10/06/1982	1	1			1	1	N	
696	2002	1CC1982, N31-8, 2002, médailler	15/06/1982	1	1			1	1	N	
697	2020	1CC1982, N31-15, 2020, médailler, 18/06/1982	18/06/1982	1	1			1	1	N	
698	2036	1CC1982, W15-29, 2036, médailler, 16/06/82	16/06/1982	1	1			1	1	N	
699	2061	1CC1982, W41-7, 2061, médailler, 11/06/82	11/06/1982	1	1			1	1	N	
700	2062	1CC1982, W41-7, 2062, médailler, 11/06/82	11/06/1982	1	1			1	1	N	
701	2063	1CC1982, W41-7, 2063, médailler, 11/06/82	11/06/1982	1	1			1	1	N	
702	2064	1CC1982, W41-7, 2064, médailler, 11/06/82	11/06/1982	1	1			1	1	N	
703	2005	1CC1982, W41-24, 2005, médailler, 17/06/82	17/06/1982	1	1			1	1	N	
704	2011	1CC1982, E41-24, 2011, médailler, 17/06/82	24/05/1982	1	1			1	1	N	
705	4299	4299, Op. Occ., N17-1 [1], 21/05/82, [3/2]	21/05/1982		1				1	N	
706	4300	Carthage, W10 remblai, 17/05/1984, 307.002	17/05/1984		1				1	N	
707	4301	Carthage, W10 remblai, 17/05/1984, 307.003	17/05/1984		1				1	N	
708	4318	1CC5B6, Carthage, 20 mai 94	20/05/1994		1				1	N	
709	4319	1CC5B6, Carthage, 20 mai 94	20/05/1994		1				1	N	
710	4320	1CC5B7, Carthage, 20 mai 94	20/05/1994		1				1	N	
711	4321	1CC5B7, Carthage, 20 mai 94	20/05/1994		1				1	N	
712	5629	1CC5B8, Carthage, 23 mai 94	23/05/1994		1				1	N	
713	5630, 5631	1CC5B11, Carthage, 24 mai 94	24/05/1994		2				2	N	
714	4189	1CC94, 5C4, Carthage	1994		1				1	N	
715	4190	1CC94, 5C4, Carthage	1994		1				1	N	
716	4099	4099, 1CC94, 5C5	1994		1				1	N	
717	4117	4117, 1CC5C5, Carthage, 18 mai 94	18/05/1994	1	1				1	N	
718	4118	4118, 1CC5C5, Carthage, 18 mai 94	18/05/1994	1	1				1	N	
719	4119	4119, 1CC5C5, Carthage, 18 mai 94	18/05/1994	1	1				1	N	
720	4120	4120, 1CC5C5, Carthage, 18 mai 94	18/05/1994	1	1				1	N	
721	4121	4121, 1CC5C5, Carthage, 18 mai 94	18/05/1994	1	1				1	N	
722	4122	4122, 1CC5C5, Carthage, 18 mai 94	18/05/1994	1	1				1	N	
723	4123	4123, 1CC5C5, Carthage, 18 mai 94	18/05/1994	1	1				1	N	
724	4124	4124, 1CC5C5, Carthage, 18 mai 94	18/05/1994	1	1				1	N	
725	4125	4125, 1CC5C5, Carthage, 18 mai 94	18/05/1994	1	1				1	N	

Numéro Sachet	Numéro inventaire	Étiquette	Date Sachet	Nb d'artefacts (étiquette)	Nb d'artefacts (sachet)	Nb d'artefacts (refusés)	Nb d'artefacts (détruits)	Nb d'artefacts (médailler)	Total	Résidus	Commentaire
726	4126	4126, 1CC5C5, Carthage, 18 mai 94	18/05/1994	1	1				1	N	
727	4127	4127, 1CC5C5, Carthage, 18 mai 94	18/05/1994	1	1				1	N	
728	4128	4128, 1CC5C5, Carthage, 18 mai 94	18/05/1994	1	1				1	N	
729	4129	4129, 1CC5C5, Carthage, 18 mai 94	18/05/1994	1	1				1	N	
730	4130	4130, 1CC5C5, Carthage, 18 mai 94	18/05/1994	1	1				1	N	
731	4131	4131, 1CC5C5, Carthage, 18 mai 94	18/05/1994	1	1				1	N	
732	4132	4132, 1CC5C5, Carthage, 18 mai 94	18/05/1994	1	1				1	N	
733	4133	4133, 1CC5C5, Carthage, 18 mai 94	18/05/1994	1	1				1	N	
734	4134	4134, 1CC5C5, Carthage, 18 mai 94	18/05/1994	1	1				1	N	
735	4135	4135, 1CC5C5, Carthage, 18 mai 94	18/05/1994	1	1				1	N	
736	4136	4136, 1CC5C5, Carthage, 18 mai 94	18/05/1994	1	1				1	N	
737	4137	4137, 1CC5C5, Carthage, 18 mai 94	18/05/1994	1	1				1	N	
738	4138	4138, 1CC5C5, Carthage, 18 mai 94	18/05/1994	1	1				1	N	
739	4139	4139, 1CC5C5, Carthage, 18 mai 94	18/05/1994	1	1				1	N	
740	4140	4140, 1CC5C5, Carthage, 18 mai 94	18/05/1994	1	1				1	N	
741	4141	4141, 1CC5C5, Carthage, 18 mai 94	18/05/1994	1	1				1	N	
742	4142	4142, 1CC5C5, Carthage, 18 mai 94	18/05/1994	1	1				1	N	
743	4143	4143, 1CC5C5, Carthage, 18 mai 94	18/05/1994	1	1				1	N	
744	4144	4144, 1CC5C5, Carthage, 18 mai 94	18/05/1994	1	1				1	N	
745	4145	4145, 1CC5C5, Carthage, 18 mai 94	18/05/1994	1	1				1	N	
746	4146	4146, 1CC5C5, Carthage, 18 mai 94	18/05/1994	1	1				1	N	
747	4147	4147, 1CC5C5, Carthage, 18 mai 94	18/05/1994	1	1				1	N	
748	4148	4148, 1CC5C5, Carthage, 18 mai 94	18/05/1994	1	1				1	N	
749	5632	1CC5C5, Carthage, 18 mai 94	18/05/1994						1	O	Nombreux fragments résiduels
750	4155	4155, 1CC94, 5C12	1994	1	1				1	N	
751	4100	4100, 1CC94, 5C14	1994	1	1				1	N	
752	4114	1CC94, 5C14, prioritaire Carthage	1994		1				1	N	
753	4115	4115, 1CC94, 5C14, prioritaire Carthage	1994	1	1				1	N	
754	4116	4116, 1CC94, 5C14, prioritaire, Carthage	1994	1	1				1	N	
755	4157	4157, 1CC94, 6C5	1994	1	1				1	N	
756	4186	4186, 1CC94, 6C5, Carthage	1994	1	1				1	N	
757	4187	4187, 1CC94, 6C5, Carthage	1994	1	1				1	N	

Numéro Sachet	Numéro inventaire	Étiquette	Date Sachet	Nb d'artefacts (étiquette)	Nb d'artefacts (sachet)	Nb d'artefacts (refusés)	Nb d'artefacts (détruits)	Nb d'artefacts (médailler)	Total	Résidus	Commentaire
758	4188	4188, 1CC94, 6C5, Carthage	1994	1	1				1	N	
759	4182	4182, 1CC94, 6C6, Carthage	1994	1	1				1	N	
760	4185	4185, 1CC94, 6C6, elevation + triangulation, carthage	1994	1	1				1	N	
761	4160	4160, 1CC94, 6C7	1994	1	1				1	N	
762	4161	4161, 1CC94, 6C7	1994	1	1				1	N	
763	4162	4162, 1CC94, 6C7	1994	1	1				1	N	
764	4163	4163, 1CC94, 6C7	1994	1	1				1	N	
765	4164	4164, 1CC94, 6C7	1994	1	1				1	N	
766	4172	4172, 1CC 6C7, Carthage, Prioritaire, Côté Nord, 18 mai 94	18/05/1994	1	1				1	N	
767	4173	4173, 1CC 6C7, Carthage, Prioritaire. Côté Nord, 18 mai 94	18/05/1994	1	1				1	N	
768	4174	4174, 1CC 6C7, Carthage, Prioritaire. Côté Nord, 18 mai 94	18/05/1994	1	1				1	N	
769	4175	4175, 1CC 6C7, Carthage, Prioritaire. Côté Nord, 18 mai 94	18/05/1994	1	1				1	N	
770	4191	4191, 1CC94, 6C8, Elevation et triangulation	1994	1	1				1	N	
771	4192	4192, 1CC94, 6C8, Elevation et triangulation	1994	1	1				1	N	
772	4159	4159, 1CC94, 6C9	1994	1	1				1	N	
773	4183	4183, 1CC94, 6C9, Carthage	1994	1	1				1	N	
774	4156	4156, 1CC94, 6C13	1994	1	1				1	N	
775	4165	4165, 1CC94, 6C14	1994	1	1				1	N	
776	4166	4166, 1CC94, 6C14	1994	1	1				1	N	
777	4167	4167, 1CC94, 6C14	1994	1	1				1	N	
778	4168	4168, 1CC94, 6C14	1994	1	1				1	N	
779	4169	4169, 1CC94, 6C14	1994	1	1				1	N	
780	4170	4170, 1CC94, 6C14	1994	1	1				1	N	
781	4158	4158, 1CC94, 6C15	1994	1	1				1	N	
782	4193	4193, 1CC 6C16, Carthage, 24 mai 94	24/05/1994	1	1				1	N	
783	4194	4194, 1CC 6C16, Carthage, 24 mai 94	24/05/1994	1	1				1	N	
784	4195	4195, 1CC94, 6C16	1994	1	1				1	N	
785	4196	4196, 1CC94, 6C16	1994	1	1				1	N	
786	4197	4197, 1CC94, 6C16	1994	1	1				1	N	
787	4198	4198, 1CC94, 6C16	1994	1	1				1	N	
788	4199	4199, 1CC94, 6C16	1994	1	1				1	N	
789	4200	4200, 1CC94, 6C16	1994	1	1				1	N	
790	4201	4201, 1CC94, 6C16	1994	1	1				1	N	

Numéro Sachet	Numéro inventaire	Étiquette	Date Sachet	Nb d'artefacts (étiquette)	Nb d'artefacts (sachet)	Nb d'artefacts (refusés)	Nb d'artefacts (détruits)	Nb d'artefacts (médailler)	Total	Résidus	Commentaire
791	4202	4202, 1CC94, 6C16	1994	1	1				1	N	
792	4203	4203, 1CC94, 6C16	1994	1	1				1	N	
793	5633, 5634, 5635, 5636, 5637	1CC6D14, Carthage, 17 mai 94	17/05/1994	5	5				5	N	
794	4211	4211, 6D14, Carthage, 18 mai 94	18/05/1994	1	1				1	N	
795	5638, 5639, 5640	1CC6D18, Carthage, 18 mai 94	18/05/1994		3				3	N	
796	5641, 5642, 5643, 5644, 5645, 5646, 5647	1CC6D18, Carthage, 18 mai 94	18/05/1994		7				7	N	
797	4213	4213, 1CC94, 6D20, 18 mai 94	18/05/1994	1	1				1	N	
798	4214	4214, 1CC94, 6D20, 18 mai 94	18/05/1994	1	1				1	N	
799	5648, 5649, 5650, 5651, 5652, 5653, 5654, 5655, 5656, 5657, 5658, 5659, 5660, 5661, 5662, 5663, 5664, 5665, 5666	1CC6D22, Carthage, 18 mai 94	18/05/1994		19				19	N	
800	4184	4184, 1CC94, 6D24, prioritaire	1994		1				1	N	
801	5667	1CC6D30, Carthage, 23 mai 94, prioritaire	23/05/1994		1				1	N	
802	4222	4222, 1CC94, 6D32, 13 mai 94	13/05/1994		1				1	N	
803	4223	4223, 1CC94, 6D32, 13 mai 94	13/05/1994		1				1	N	
804	4224	4224, 1CC94, 6D32, 13 mai 94	13/05/1994		1				1	N	
805	4235	4235, 1CC6D34, Carthage, 24 mai 94	24/05/1994		1				1	N	
806	4236	1CC6D42, Carthage, 25 mai 94	25/05/1994		1				1	N	
807	4231	4231, 1CC7A3, Carthage, 5 mai 94	05/05/1994		1				1	N	
808	5668	1CC7A14, Carthage, 18 mai 94	18/05/1994		1				1	N	
809	5669	1CC7A15, Carthage, 18 mai 94	18/05/1994		1				1	N	
810	5670, 5671	1CC7A16, Carthage, 24 mai 94, prioritaire	24/05/1994		2				2	N	
811	5672	1CC7A17, Carthage, 23 mai 94	23/05/1994		1				1	N	
812	4294	4294, 1CC7A24, Carthage, 25 mai 94	24/05/1994		1				1	N	
813	4220	4220, 1CC94, 7A25, 25 mai 94	25/05/1994		1				1	N	
814	4221	4221, 1CC94, 7A25, 25 mai 94	25/05/1994		1				1	N	
815	3022	**Carthage, 18/05/96, 5A22, curetage, fondation basilicale (35), 3022**	18/05/1996		1				1	N	
816	3023	Carthage, 15/05/96, 7B7, N° 83, 400 et 3023	15/05/1996		1				1	N	
817	5673	Carthage, 96, 7G12, cat. 014, 1996	1996	1	1				1	N	

Numéro Sachet	Numéro inventaire	Étiquette	Date Sachet	Nb d'artefacts (étiquette)	Nb d'artefacts (sachet)	Nb d'artefacts (refusés)	Nb d'artefacts (détruits)	Nb d'artefacts (médailler)	Total	Résidus	Commentaire
818	4244	4244, 7G12, cat. 013, 379, 1996	1996	1	1				1	N	
819	4046	4046, 1CC98, 5F16, N°6, 399	21/05/1998	1	1				1	N	
820	ANNULATION		1998								
821	4292	4292, Carthage, 08/05/98, 5N7	08/05/1998	1	1				1	N	
822	4293	4293, Carthage, 08/05/98, 5N7	08/05/1998	1	1				1	N	
823	5674, 5675, 5676, 5677, 5678	Carthage, 19/05/98, 5N7	19/05/1998		5				5	N	
824	5679	Carthage, 21/05/98, 5N7	21/05/1998		1				1	N	
825	5680, 5681, 5682, 5683, 5684	Carthage, 22/05/98, 5N7	22/05/1998		5				5	N	
826	5685	Carthage, 23/05/98, 5N7	23/05/1998		1				1	N	
827	5686	Carthage, 26/05/98, 5N7	26/05/1998		1				1	N	
828	5687, 5688	Carthage, 05/06/98, 5N7	05/06/1998		2				2	N	
829	5689	Carthage, 09/06/98, 5N7	09/06/1998		1				1	N	
830	5690	Carthage, 21/05/98, 5P3	21/05/1998		1				1	N	
831	5691	Carthage, 22/05/98, 5P4	22/05/1998		1				1	N	
832	4300	4300, Carthage, 23/05/98, 5R2	23/05/1998	1	1				1	N	
833	4301	4301, Carthage, 23/05/98, 5R2	23/05/1998	1	1				1	N	
834	4302	4302, Carthage, 22/05/98, 5R2	22/05/1998	1	1				1	N	
835	5692	Carthage, 08/05/98, 5S1	08/05/1998		1				1	N	
836	5693, 5694, 5695, 5696, 5697	Carthage, mai 98, 5S13	??/05/1998		5				5	N	
837	5698	Carthage, 21/05/98, 5S13	21/05/1998		1				1	N	
838	5699	Carthage, 21/05/98, 5S13	21/05/1998		1				1	N	
839	5700	Carthage, 22/05/98, 5S13	22/05/1998		1				1	N	
840	5701	Carthage, 09/06/98, 5S13	09/06/1998		1				1	N	
841	5702	Carthage, 10/06/98, 5S13	10/06/1998		1				1	N	
842	5703, 5704, 5705, 5706, 5707	Carthage, 12/06/98, 5S13	12/06/1998		5				5	N	
843	5708	Carthage, 13/06/98, 5S13	13/06/1998		1				1	N	
844	5709	Carthage, 17/06/98, 5S13	17/06/1998		1				1	N	
845	5710	Carthage, 18/06/98, 5S13	18/06/1998		1				1	N	
846	5711, 5712, 5713, 5714	Carthage, 19/05/98, 5S13	19/05/1998		4				4	N	

Numéro Sachet	Numéro inventaire	Étiquette	Date Sachet	Nb d'artefacts (étiquette)	Nb d'artefacts (sachet)	Nb d'artefacts (refusés)	Nb d'artefacts (détruits)	Nb d'artefacts (médailler)	Total	Résidus	Commentaire
847	5715, 5716	Carthage, 5S13, monnaie	1998	1	2				2	N	
848	4044	4044, 1CC98, 5T6	1998		1				1	N	
849	4063	4063, Carthage, 14/05/98, 5T7	14/05/1998		1				1	N	
850	4064	4064, Carthage, 14/05/98, 5T7	14/05/1998		1				1	N	
851	4065	4065, Carthage, 14/05/98, 5T7	14/05/1998		1				1	N	
852	4032	4032, 1CC98, 5T8	1998		1				1	N	
853	4033	4033, 1CC98, 5TB	1998		1				1	N	
854	4054	4054, 1CC98, Carthage, 18/05/98, 5T8	18/05/1998		1				1	N	
855	4055	4055, 1CC98, Carthage, 18/05/98, 5T8	18/05/1998		1				1	N	
856	4043	4043, 1CC98, 5T11, N° 1, 404	1998		1				1	N	
857	4056	4056, 1CC98, Carthage, 21/05/98, 5T11, N° 2, 405	21/05/1998		1				1	N	
858	5717, 5718	Carthage, 21/05/98, 5T11, N° 3, 410	21/05/1998		2				2	N	
859	5719	Carthage, 21/05/82, Opé Axi, 5T15, 396, 5T15, 21/05/98 (2)	21/05/1998		1				1	N	
860	4042	4042, 1CC98, 5T15, N° 1	1998	1	1				1	N	
861	4045	4045, 1CC98, 5T15, N° 3	1998	1	1				1	N	
862	4057	4057, 1CC98, 5T15, 408	1998	1	1				1	N	
863	4070	4070, 1CC98, 5T15 (411)	1998	1	1				1	N	
864	4098	4098, 1CC98, 5T15, 409	1998	1	1				1	N	
865	5720	Carthage, 21/05/98, 5T15 (4)	21/05/1998		1				1	N	
866	5721	Carthage, 09/06/98, 5U2, 387	09/06/1998		1				1	N	
867	5722, 5723, 5724, 5725	Carthage, 19/05/98, 5U2, 394	19/05/1998		4				4	N	
868	5726	Carthage, 21/05/98, 5U4, 395	21/05/1998		1				1	N	
869	5727, 5728	Carthage, 22/05/98, 5U5, 422	22/05/1998		2				2	N	
870	5729	Carthage, 10/06/98, 5U8, 388	10/06/1998		1				1	N	
871	5730	Carthage, 09/06/98, 5U8, 389	09/06/1998		1				1	N	
872	5731, 5732	Carthage, 09/06/98, 5U8, 391	09/06/1998		2				2	N	
873	5733, 5734, 5735, 5736, 5737, 5738, 5739, 5740, 5741, 5742, 5743, 5744, 5745, 5746, 5747, 5748, 5749, 5750, 5751, 5752	Carthage, 10/06/98, 5U10, 390	10/06/1998		20				20	N	

Numéro Sachet	Numéro inventaire	Étiquette	Date Sachet	Nb d'artefacts (étiquette)	Nb d'artefacts (sachet)	Nb d'artefacts (refusés)	Nb d'artefacts (détruits)	Nb d'artefacts (médailler)	Total	Résidus	Commentaire
874	5753, 5754, 5755, 5756, 5757, 5758, 5759, 5760, 5761, 5762, 5763, 5764, 5765, 5766, 5767, 5768, 5769, 5770, 5771	Carthage, 12/06/98, 5U10, 406	12/06/1998		19				19	N	
875	5772	Carthage, 17/06/98, 5U11, 312	17/06/1998		1				1	N	
876	5773, 5774	Carthage, 13/06/98, 5U11, 393	13/06/1998		2				2	N	
877	5775	Carthage, 16/06/98, 5U11, 407	16/06/1998		1				1	N	
878	5776	Carthage 98, 5U25, cat. 009, 380	1998		1				1	N	
879	4061	4061, 1CC98, Carthage, 1998, 5U26, cat. 019, 371	1998		1				1	N	
880	4212	4212, Carthage 98, 5U26, cat. 22, 375	1998		1				1	N	
881	4247	4247, Carthage 98, 5U26, cat. 020, 385	1998		1				1	N	
882	4047	4047, 1CC98, 5X1	1998		1				1	N	
883	4058	4058, 1CC98, Carthage, 1998	1998	1	1				1	N	
884	4059	4059, 1CC98, Carthage, 1998	1998	1	1				1	N	
885	4060	4060, 1CC98, Carthage, 1998	1998	1	1				1	N	
886	5777	236 m. romaine, 351-361 ap. J.-C.	1998		1				1	N	
887	5778	311 m. romaine, 159-175 ap. J.-C.	1998		1				1	N	
888	4232	4232, Carthage, 10/05/99, 5U9, cat. 005, 382	10/05/1999	1	1				1	N	
889	4171	4171, 1C99, 8B1/8B4, cat. 045, interface 378	1999	1	1				1	N	
890	5779	Carthage, 08/05/99, 9A4, cat. 006, 373	08/05/1999		1				1	N	
891	4243	4243, Carthage, 17/05/99, 9A6, N° 61, 370	17/05/1999		1				1	N	
892	4101	4101, Carthage 99, 9B4, N° 074, 384	1999		1				1	N	
893	5780	Carthage, 14/06/99, N° 075, 376	14/06/1999		1				1	N	
894	4256	4256, Carthage, 25/05/00, N13	25/05/2000	1	1				1	N	
895	5781, 5782	**N14, entre pilier 7 et 6, 21.VI.00, 149**	21/06/2000		2				2	N	
896	4180	4180, 1CC2000, N22, 150	2000	1	1				1	N	
897	5783	**Citerne, 419, 20/VI/2K, monnaie + métal, bush N25?**	20/06/2000		1				1	N	
898	5784	Carthage, 08/05/00, N35.1 Bush	08/05/2000		1				1	N	
899	5785	W12 monnaie, 386, 1CC2000	2000		1				1	N	
900	5786	MC-CART 2000, Lot Manon, 5 juin 2000, 415, W12 ?	05/06/2000		1				1	N	
901	5787	MC-CART 2000, Lot Manon, 5 juin 2000, 416, W12 ?	05/06/2000		1				1	N	
902	5788	MC-CART 2000, Lot 2 (Manon), 418, 6 juin 2000, monnaie, W12 ?	06/06/2000		1				1	N	

Numéro Sachet	Numéro inventaire	Étiquette	Date Sachet	Nb d'artefacts (étiquette)	Nb d'artefacts (sachet)	Nb d'artefacts (refusés)	Nb d'artefacts (détruits)	Nb d'artefacts (médailler)	Total	Résidus	Commentaire
903	4066	4066, 1CC2000, cat. 44, W15, 243	2000	1	1				1	N	
904	5789	Carthage, 10/05/00, AMER, W26.1, DT	10/05/2000		1				1	N	
905	5790, 5791	W. 35 36, 07.VI.00, 412	07/06/2000		2				2	N	
906	5792	Carthage, 23/05/00, S14, Déblaiement	23/05/2000		1				1	N	
907	5793	MC-CART 2000, 417, 23 juin, canalisation 2, E12 ?	23/06/2000		1				1	N	
908	5794	MC-CART 2000, E12 lot 2, 22/04/2000	22/04/2000		1				1	N	
909	5795	MC-CART 2000, E12 lot 2, 24/05/2000	24/05/2000		1				1	N	
910	4245	4245, MCCART, 2000, E12 lot 3	2000	1	1				1	N	
911	5796	MC-CART 2000, E12 Lot 3, 24/05/2000	24/05/2000		1				1	N	
912	5797	MC-CART 2000, lot 3 E12, 156	2000		1				1	N	
913	5798	MC-CART 2000, E12 lot 3	2000		1				1	N	
914	5799	MC-CART 2000, E12 lot 3, 24/05/2000, 158	24/05/2000		1				1	N	
915	5800	Carthage, 2000, E12 lot 3, cat. 22, 241	2000		1				1	N	
916	5801	Carthage, .00, E12 lot 3, cat. 23, 242	2000		1				1	N	
917	5802	Carthage, 24/05/00, E12 lot 3, cat. 34, 253	24/05/2000		1				1	N	
918	5803	MC-CART 2000, E12 lot 6, monnaie	2000	1	1				1	N	
919	5804	MC-CART 2000, E12 lot 6, monnaie ? 160	2000	1	1				1	N	
920	5805	MC-CART 2000, E12 lot 6, monnaie, 161	2000	1	1				1	N	
921	5806	MC-CART 2000, E13 lot 1, 13 juin	13/06/2000		1				1	N	
922	4087	4087, 1CC2000, cardo II, E13 lot 1, cat. 25, 244	2000	1	1				1	N	
923	5807	Carthage, 24/05/00, E22 lot 4, 168	24/05/2000		1				1	N	
924	5808	Carthage, 05/06/00, E22 lot 5, cat. 4, 223	05/06/2000		1				1	N	
925	5809	Carthage 2000, E22 lot 6	2000		1				1	N	
926	4283	4283, 15/06/00, E22 lot 8, 169	15/06/2000	1	1				1	N	
927	5810	Carthage, 19/06/00, E22 lot 8, cat. 227	19/06/2000		1				1	N	
928	4317	4317, 16/06/00, E22 lot 9, 171	16/06/2000	1	1				1	N	
929	4092	4092, 1CC2000, cardo II, E22 lot 13, cat. 5, 224	2000	1	1				1	N	
930	4035	4035, 1CC2000, N° 2, Canalis. 3	2000	1	1				1	N	
931	4074	4074, 1CC2000, Opré Bas, Canalisation 3, N° 4	2000	1	1				1	N	
932	4075	4075, Carthage 2000, Opé Bas, canaisation 3, N° 5	2000	1	1				1	N	
933	4076	4076, Carthage 2000, Opé Bas, canalisation 3	2000	1	1				1	N	
934	4263	4263, Carthage, 20/05/00, MG5, Tamisage	20/05/2000	1	1				1	N	
935	4282	4282, Carthage, 08/06/00, MG9	08/06/2000	1	1				1	N	

Numéro Sachet	Numéro inventaire	Étiquette	Date Sachet	Nb d'artefacts (étiquette)	Nb d'artefacts (sachet)	Nb d'artefacts (refusés)	Nb d'artefacts (détruits)	Nb d'artefacts (médailler)	Total	Résidus	Commentaire
936	5811	Carthage, 28/05/2000, MG09	28/05/2000		1				1	N	
937	4260	4260, Carthage, 12/06/00, MG13	12/06/2000	1	1				1	N	
938	5812	Carthage, 14/06/00, MG13	14/06/2000		1				1	N	
939	5813	Carthage, 12/06/00, MG15	12/06/2000		1				1	N	
940	5814	Carthage, 13/06/00, MG17, cat. 53, 272	13/06/2000		1				1	N	
941	5815, 5816	Carthage, 10/06/00, mG27, bush	10/06/2000		2				2	N	
942	4258	4258, Carthage, 13/06/00, MG28, bush	13/06/2000	1	1				1	N	
943	5817	Carthage, 12/06/00, MG30, 2K, bush	12/06/2000		1				1	N	
944	5818	Carthage, 15/06/00, MG31, Bush, 2K	15/06/2000		1				1	N	
945	5819	Carthage, 17/06/00, MG31, bush, 2K	17/06/2000		1				1	N	
946	5820, 5821, 5822	Carthage, 14/06/00, MG32	14/06/2000		3				3	N	
947	4210	4210, 1CC2000, MG34, 2K bush	2000	1	1				1	N	
948	4259	4259, Carthage, 16/06/00, MG34, 2K, Bush	16/06/2000	1	1				1	N	
949	4261	4261, Carthage, 16/06/00, MG34, 1E, Bush, 2K	16/06/2000	1	1				1	N	
950	4262	4261, Carthage, 16/06/00, MG34, 1F, 2K	16/06/2000	1	1				1	N	
951	5823	Carthage, 16/06/00, MG34, 2K, N°1, 89, Bush	16/06/2000		1				1	N	
952	5824	Carthage, 16/06/00, MG34, 2K, Bush (12), 13	16/06/2000		1				1	N	
953	5825	Carthage, 16/06/00, MG4, 2K (16), Bush, 81	16/06/2000		1				1	N	
954	5826, 5827	Carthage, 15/06/00, MG4, Bush, cat. 54, 273	15/06/2000		2				2	N	
955	5828	Carthage, 21/06/00, MG39, Bush	21/06/2000		1				1	N	
956	5829	Carthage, 16/06/00, MG51, cat. 55, 274	16/06/2000		1				1	N	
957	5830	Carthage, 16/06/00, MG51, N° 51, 270, cat. #51	16/06/2000		1				1	N	
958	5831	Carthage, 16/06/00, MG51, cat. 52, 271	16/06/2000		1				1	N	
959	5832	Carthage, 17/06/00, MG53	17/06/2000		1				1	N	
960	2016	Carthage, 19/06/00, MG54 (1), cat. 27, 2016 ?	19/06/2000	1	1				1	N	
961	5833	Carthage, 19/06/00, MG54, N° 2	19/06/2000		1				1	N	
962	5834	Carthage, 19/06/00, MG54, N° 3	19/06/2000		1				1	N	
963	5835	Carthage 19/06/00, MG54, cat. 28, 247 (4)	19/06/2000		1				1	N	
964	5836	Carthage, 19/06/00, MG54, N° 5	19/06/2000		1				1	N	
965	5837	Carthage, 19/06/00, MG54, N° 7	19/06/2000		1				1	N	
966	5838	Carthage, 19/06/00, MG54, N° 8, 248	19/06/2000		1				1	N	
967	5839	Carthage, 19/06/00, MG54, N° 31, 250, cat #31	19/06/2000		1				1	N	
968	5840	Carthage, 19/06/00, MG54 (10) cat. 30, 248 ?	19/06/2000		1				1	N	

Numéro Sachet	Numéro inventaire	Étiquette	Date Sachet	Nb d'artefacts (étiquette)	Nb d'artefacts (sachet)	Nb d'artefacts (refusés)	Nb d'artefacts (détruits)	Nb d'artefacts (médailler)	Total	Résidus	Commentaire
969	4109	**4109, Carthage, 21/06/00, MG56, Citerne, 27?**	21/06/2000	1	1				1	N	
970	4254	4254, Carthage, 2000, Bushs	2000	1	1				1	N	
971	4255	Carthage, 4255, 2000, Bushs	2000	1	1				1	N	
972	4181	4181, 1CC2000, 9C11, N° 064	2000	1	1				1	N	
973	5841	Carthage, 11/05/01, Mos Cir, N1.15, zone 17, lot 17	11/05/2001		1				1	N	
974	4246	4246, Carthage, 24/05/01, N1.20, lot 1, ouvriers	24/05/2001	1	1				1	N	
975	5842	Carthage, 21/05/01, N1.20, Four, ouvrier	21/05/2001		1				1	N	
976	5843	Carthage, 19/05/01, Mos. Cir., N2.15 lot 54 177, Manon	19/05/2001		1				1	N	
977	5844	Carthage, 19/05/01, N2.15, lot 54, cat. 3, 222	19/05/2001		1				1	N	
978	4216	4216, Carthage, 18/05/01, Mos Cir, N2.15 lot 54 cat. 41 260	18/05/2001	1	1				1	N	
979	4253	4253, Carthage, 18/05/01, N2.15, lot 54, Mos Cir, N° 40, 259, Manon	18/05/2001	1	1				1	N	
980	5845	Carthage, 23/05/01, N2.15 lot 54, 262	23/05/2001		1				1	N	
981	5846	Carthage, 22/05/01, N2.15 lot 54, cat. 46, 265, Manon	22/05/2001		1				1	N	
982	5847	Carthage, 19/05/01, N2.15, lot 54, cat. 42, 269	19/05/2001		1				1	N	
983	3014	Carthage, 24/05/01, N2.16, 3014, Manon	24/05/2001	1	1				1	N	
984	5848	Carthage, 22/05/01, N2.16 lot 54, 4 , Manon	22/05/2001		1				1	N	
985	5849	Carthage, 10/05/01, Mos Cir, N3.16 lot 14, zone 14, 178, Manon	10/05/2001		1				1	N	
986	5850	Carthage, 18/05/01, Mos Cir, N3.16, lot 54, 60 cm, 3 Manon	18/05/2001		1				1	N	
987	5851	Carthage, 18/05/01, Abs. Est, N15 lot 6 AOR	18/05/2001		1				1	N	
988	5852, 5853	Carthage, 29/05/01, AOR, N15 lot 29, 3010	29/05/2001		2				2	N	
989	5854, 5855, 5856	Carthage, 19/05/01, AOR, N15 et 16, lot 11	19/05/2001		3				3	N	
990	5857	Carthage, 04/06/01, N17.7	04/06/2001		1				1	N	
991	5858	Carthage, 10/05/01, N21 ouvriers	10/05/2001		1				1	N	
992	3011	Carthage, 09/05/01, N24 lot 1, Citerne, piliers 8-9, 3011	09/05/2001	1	1				1	N	
993	5859, 5860	Carthage, 21/05/01, Citerne, N24 lot 2	21/05/2001		2				2	N	
994	4215	4215, Carthage, 24/05/01, Citerne, N24 Lot 2	24/05/2001	1	1				1	N	
995	4154	4154, 1CC2001, N26 lot 33	2001	1	1				1	N	
996	5861	Carthage, 23/05/01, W5.17 lot 2, z. 1, 2, 3 et 8, 226	23/05/2001		1				1	N	
997	4062	4062, 1CC2001, W5,17, lot 12, zones 1, 2, 3 et 8, 172	2001	1	1				1	N	
998	5862	Carthage, 23/05/01, W5.17 lot 12, z. 1, 2, 3 et 8, cat. 6, 225	23/05/2001		1				1	N	

Numéro Sachet	Numéro inventaire	Étiquette	Date Sachet	Nb d'artefacts (étiquette)	Nb d'artefacts (sachet)	Nb d'artefacts (refusés)	Nb d'artefacts (détruits)	Nb d'artefacts (médailler)	Total	Résidus	Commentaire
999	4041	4041, 1CC2001, Carthage, 21/05/01, L12 W5 17 518 zones 1, 2, 3 et 8, Danielle T	21/05/2001	1	1				1	N	
1000	4093	4093, 1CC2001, W517-617, zone 5, lot 6	2001	1	1				1	N	
1001	5863	Carthage, 21/05/01, L6 Z5 W517-617 174 Alexandre L.	21/05/2001		1				1	N	
1002	5864	Carthage, 07/05/01, W12 relief, 59	07/05/2001		1				1	N	
1003	5865, 5866	Carthage, 16/05/01, W12, ouvriers	16/05/2001		2				2	N	
1004	5867	Carthage, 22/05/01, W12, ouvriers	22/05/2001		1				1	N	
1005	5868, 5869	Carthage, 07/05/01, W12 ouvriers, 38	07/05/2001		2				2	N	
1006	5870	Carthage, 16/05/01, W12, ouvriers	16/05/2001		1				1	N	
1007	5871, 5872, 5873, 5874, 5875	Carthage, 14/05/01, W22 ouvriers	14/05/2001		5				5	N	
1008	5876, 5877	Carthage, 10/05/01, W22 ouvriers	10/05/2001		2				2	N	
1009	5878	Carthage, 17/05/01, W22, ouvriers	17/05/2001		1				1	N	
1010	5879	Carthage, 09/05/01, E12, ouvriers	09/05/2001		1				1	N	
1011	5880	Carthage, 15/05/01, E12, ouvriers	15/05/2001		1				1	N	
1012	5881	Carthage, 22/05/01, E12, ouvriers	22/05/2001		1				1	N	
1013	5882, 5883	Carthage, 23/05/01, E12, ouvriers	23/05/2001		2				2	N	
1014	4227	4227, Carthage, 19/05/01, E12, pavement ouvriers	19/05/2001	1	1				1	N	
1015	4228	4228, Carthage, 19/05/01, E12, pavement ouvriers	19/05/2001	1	1				1	N	
1016	4229	4229, Carthage, 21/05/01, E12, pavement ouvriers	21/05/2001	1	1				1	N	
1017	5884, 5885, 5886, 5887, 5888, 5889, 5890, 5891	Carthage, 22/05/01, E12, pavement ouvriers	22/05/2001		8				8	N	
1018	4034	Carthage, 4034, 1CC2001, Carthage 06,05,01, E22 ouvriers	06/05/2001	1	1				1	N	
1019	4236	4236, Carthage, 05/05/01, E22 ouvriers	05/05/2001	1	1				1	N	
1020	4237	4237, Carthage, 05/05/01, E22, ouvriers	05/05/2001	1	1				1	N	
1021	4238	4238, Carthage, 05/05/01, E22 ouvriers	05/05/2001	1	1				1	N	
1022	4239	4239, Carthage, 05/05/01, E22 ouvriers	05/05/2001	1	1				1	N	
1023	5892, 5893	Carthage, 11/06/01, Opé. Ori, S34.1, N° 2	11/06/2001		2				2	N	
1024	4218	4218, Carthage, 14/05/01, Façade Ori	14/05/2001	1	1				1	N	
1025	4219	4219, Carthage,; 14/05/01, Façade Ori	14/05/2001	1	1				1	N	
1026	4225	4225, Carthage, 15/05/01, façade orientale	15/05/2001	1	1				1	N	
1027	4226	4226, Carthage, 15/05/01, façade orientale	15/05/2001	1	1				1	N	
1028	4230	4230, Carthage, 12/05/01, façade orientale	12/05/2001	1	1				1	N	

Numéro Sachet	Numéro inventaire	Étiquette	Date Sachet	Nb d'artefacts (étiquette)	Nb d'artefacts (sachet)	Nb d'artefacts (refusés)	Nb d'artefacts (détruits)	Nb d'artefacts (médailler)	Total	Résidus	Commentaire
1029	4233	4233, Carthage, 21/05/01, façade orientale	21/05/2001	1	1				1	N	
1030	5894	Carthage, 11/06/01, Cardo II, W15.1, N° 3	11/06/2001		1				1	N	
1031	5895	Carthage, 09/05/01, W15.4, Cardo II	09/05/2001		1				1	N	
1032	5896	Carthage, 15/05/01, W15.6B, Cardo II, 3007	15/05/2001		1				1	N	
1033	5897	Carthage, 15/05/01, Cardo II, W15 lot6B, 3008	15/05/2001		1				1	N	
1034	5898	Carthage, 05/06/01, Cardo II, W25 canalisation, A	05/06/2001		1				1	N	
1035	5899	Cardo II, W25 sondage canalisation, 05/06/02, B	05/06/2001		1				1	N	
1036	5900	Cardo II, W25 sondage canalisation, 05/06/02, C	05/06/2001		1				1	N	
1037	5901	Carthage, 20/06/01, W25 lot 7, Cardo II, 16	20/06/2001		1				1	N	
1038	5902, 5903, 5904	Carthage, 23/05/01, W16 AMES N° 36, Ouvriers, Niveau Mos., 3005	23/05/2001		3				3	N	
1039	5905	Carthage, 20/05/01, AMER, W16.2	20/05/2001		1				1	N	
1040	5906	Carthage, 20/05/01, AMER, W16.2 B	20/05/2001		1				1	N	
1041	5907	Carthage, 20/05/01, AMER, W16.2 C	20/05/2001		1				1	N	
1042	5908, 5909, 5910	Carthage, 22/05/01, W16 AMER, mur détruit, 35	22/05/2001		3				3	N	
1043	5911, 5912, 5913, 5914	Carthage, 14/05/01, AMER, W17.1, 198 DT	14/05/2001		4				4	N	
1044	5915	Carthage, 19/05/01, AMER, W17.5, 37	19/05/2001		1				1	N	
1045	5916	Carthage, 13/06/01, AMER, W17.7	13/06/2001		1				1	N	
1046	5917	Carthage, 14/06/01, AMER, W17.7	14/06/2001		1				1	N	
1047	4176	4176, 1CC2001, 10A3, cat. 015, 3B3	2001	1	1				1	N	
1048	4067	4067, 1CC2002, AMER N18 Z 38.00 M 184	2002	1	1				1	N	
1049	4105	4105, Carthage, 13/05/02, AMER, W16.1, 185	13/05/2002	1	1				1	N	
1050	4106	Carthage, 13/05/02 AMER, W16.1 185	13/05/2002	1	1				1	N	
1051	4107	4107, Carthage, 13/05/02, AMER, W16.1, 185	13/05/2002	1	1				1	N	
1052	4108	4108, Carthage, 13/05/02, AMER, W16.1, 185	13/05/2002	1	1				1	N	
1053	5918	Carthage, 13/05/02, AMER, W16.1a, mosaïque	13/05/2002		1				1	N	
1054	4051	4051, 1CC2002, AMER, W16.2, N° 1	2002	1	1				1	N	
1055	5919	Carthage, 17/05/02, AMER, W16.2, cat. 14, 233	17/05/2002		1				1	N	
1056	5920	Carthage, 17/05/02, AMER, W16.2, cat. 15, 234	17/05/2002		1				1	N	
1057	5921	Carthage, 18/05/02, MAER, W16.2, 269	18/05/2002		1				1	N	
1058	4089	4089 1CC2002 AMER W16-3 183	2002	1	1				1	N	
1059	4090	4090 1CC2002 AMER W16-3 183	2002	1	1				1	N	
1060	4091	4091 1CC2002 AMER W16-3 183	2002	1	1				1	N	

Numéro Sachet	Numéro inventaire	Étiquette	Date Sachet	Nb d'artefacts (étiquette)	Nb d'artefacts (sachet)	Nb d'artefacts (refusés)	Nb d'artefacts (détruits)	Nb d'artefacts (médailler)	Total	Résidus	Commentaire
1061	5922	Carthage, 20/05/02, AMER, W16.3 cat. 20, 239	20/05/2002		1				1	N	
1062	4284	4284, 08/05/02, AMER W17.1, 192 Daniel	08/05/2002	1	1				1	N	
1063	4309	4309, Carthage, 20/05/02, AMER, W17.3, 191 DT	20/05/2002	1	1				1	N	
1064	4310	4310, Carthage, 20/05/02, AMER, W17.3, 191, DT	20/05/2002	1	1				1	N	
1065	5923	Carthage, 11/06/02, W17.6, N° 1	11/06/2002		1				1	N	
1066	5924	Carthage, 15/06/02, AMER, W17.7, cat. 12, 231	15/06/2002		1				1	N	
1067	5925	Carthage, 15/06/02, AMER, W17.7, cat. 13, 232	15/06/2002		1				1	N	
1068	4251	4251, Carthage, 16/05/02, AMER, W24-1, on27 195, D. T.	16/05/2002	1	1				1	N	
1069	4252	4252, Carthage, 16/05/02, AMER, W24-1, on27 195, D. T.	16/05/2002	1	1				1	N	
1070	4081	4081, Carthage, 10/05/02, AMER, W26-1, cat. 21, 240	10/05/2002	1	1				1	N	
1071	4082	4082, Carthage, 10/05/02, AMER, W26-1, cat. 21, 240	10/05/2002	1	1				1	N	
1072	5926	Carthage, 10/05/02, AMER, W26.1, cat. 16, 235	10/05/2002		1				1	N	
1073	5927	W26-3, 2002/05/22, AMER, DT	22/05/2022		1				1	N	
1074	4281	4281, Carthage, 10/05/02, AMER, W27-1, N° 4	10/05/2002	1	1				1	N	
1075	5928	Carthage, 10/05/02, AMER, W27.1 (3), 3009	10/05/2002		1				1	N	
1076	4306	4306, Carthage, 20/05/02, KW Abor, N16 lot 4	20/05/2002	1	1				1	N	
1077	4307	4307, Carthage, 20/05/02, KW Abor, N16 lot 4	20/05/2002	1	1				1	N	
1078	4308	4308, Carthage, 20/05/02, KW Abor, N16 lot 4	20/05/2002	1	1				1	N	
1079	5929	Carthage, 18/05/02, ABOR, N16.4 KW, cat. 39, 258	18/05/2002		1				1	N	
1080	4304	4304, Carthage 15/06/02, ABR, N16 lot 10, KW 190	15/06/2002	1	1				1	N	
1081	4305	4305, Carthage, 15/06/02, ABOR N16 Lot 10KW 190	15/06/2002	1	1				1	N	
1082	5930	Carthage, ABOR, N16.10, 17/06/02, cat. 26, 245	17/06/2002		1				1	N	
1083	4031	4031, 1CC2002, N05, égoût	2002	1	1				1	N	
1084	4030	4030, 1CC2002, N36 ouvriers	2002	1	1				1	N	
1085	4077	4077, Carthage, 07/05/02, W21 ouvriers, cat. 17, 256, sur sac (99)	07/05/2002	1	1				1	N	
1086	4078	4078, Carthage, 07/05/02, W21 ouvriers, cat. 17, 236, sur sac (99)	07/05/2002	1	1				1	N	
1087	5931	Carthage, 07/05/02, W21 ouvriers 99, cat. 18, 237	07/05/2002		1				1	N	
1088	5932	Carthage, 07/05/02, W21 ouvriers 99, cat. 19	07/05/2002		1				1	N	
1089	5933, 5934	7 mai 2002, W21 ouvriers, 413	07/05/2002		2				2	N	
1090	4036	1CC2002 S22	2002	1	1				1	N	
1091	4037	1CC2002 S22	2002	1	1				1	N	

Numéro Sachet	Numéro inventaire	Étiquette	Date Sachet	Nb d'artefacts (étiquette)	Nb d'artefacts (sachet)	Nb d'artefacts (refusés)	Nb d'artefacts (détruits)	Nb d'artefacts (médailler)	Total	Résidus	Commentaire
1092	4038	4038, 1CC2002, S22	2002	1	1				1	N	
1093	4039	4039, 1CC2002, S22	2002	1	1				1	N	
1094	4040	4040 1CC2002, S22	2002	1	1				1	N	
1095	4048	4048, 1CC2002, Carthage 10/05/2002, 251 E12.1 cat. 32 Duguay	10/05/2002	1	1				1	N	
1096	4049	4049, 1CC2002, Carthage, 14/05/02, E12.2	14/05/2002	1	1				1	N	
1097	4069	4069, 1CC2002, E12 lot 2, cat. 33, 252	2002	1	1				1	N	
1098	5935	Carthage, 22/05/02, E12.12, Duguay, 3003	22/05/2002		1				1	N	
1099	4052	4052, 1CC2002, E22 lot 6, 254	2002	1	1				1	N	
1100	5936	Carthage, 22/05/02, E22,12, cat. 36, 255	22/05/2002		1				1	N	
1101	4050	4050, 1CC2002, Carthage, 2002	2002	1	1				1	N	
1102	5937	Carthage, 08/05/02, Cardo II, N14.1, Catherine, 3000	08/05/2002		1				1	N	
1103	5938	Carthage, 13/05/02, Cardo II, N14 lot 1, Catherine, cat. 45, 264	13/05/2002		1				1	N	
1104	4241	4241, Carthage, 16/05/02, Cardo II, N14.2 C. L.	16/05/2002	1	1				1	N	
1105	4264	4264, Carthage, 06/05/02, Cardo II, N15-1, C, L,	06/05/2002	1	1				1	N	
1106	4242	4242, Carthage,07/05/02, Cardo II, N15 lot 1a, C. L.	07/05/2002	1	1				1	N	
1107	4206	4206, 1CC2002, Cardo II, N15 lot 2	2002	1	1				1	N	
1108	4207	4207, 1CC2002, Cardo II, N15 lot 2	2002	1	1				1	N	
1109	4208	4208, 1CC2002, Cardo II, N15 lot 2	2002	1	1				1	N	
1110	4209	4209, 1CC2002, Cardo II, N15 lot 2	2002	1	1				1	N	
1111	5939	Carthage, 18/05/02, Cardo II, N15.3, 3004	18/05/2002		1				1	N	
1112	5940	Carthage, 22/05/02, Cardo II, N15-16 ? Cat. Loubier	22/05/2002		1				1	N	
1113	4102	4102, Carthage, 1/06/02, N25 Cardo II DT	18/06/2002	1	1				1	N	
1114	4103	4103, Carthage, 18/06/02, N25 Cardo II DT	18/06/2002	1	1				1	N	
1115	4104	4104, Carthage, 18/06/02, N25, Cardo II DT	18/06/2002	1	1				1	N	
1116	4000	4000, 1CC2002, cardo II, W15 lot 1	2002	1	1				1	N	
1117	5941, 5942, 5943, 5944, 5945, 5946, 5947, 5948, 5949	Carthage, 11/06/02, Cardo II, W15 lot 1 C. L.	11/06/2002		9				9	N	
1118	4001	4001, 1CC2002, Cardo II, W15-1 N° 2	2002	1	1				1	N	
1119	4002	4002, 1CC2002, Cardo II, W15-1 N° 4	2002	1	1				1	N	
1120	4003	4003, 1CC2002, Cardo II, W15-1 N° 5	2002	1	1				1	N	
1121	5950	Carthage, 11/06/02, Cardo II, W15.1 N° 6	11/06/2002		1				1	N	
1122	4004	4004, 1CC2002 Cardo II W15.1 N° 7	2002	1	1				1	N	
1123	4005	4005, 1CC2002 Cardo II W15.1 N° 8	2002	1	1				1	N	

Numéro Sachet	Numéro inventaire	Étiquette	Date Sachet	Nb d'artefacts (étiquette)	Nb d'artefacts (sachet)	Nb d'artefacts (refusés)	Nb d'artefacts (détruits)	Nb d'artefacts (médailler)	Total	Résidus	Commentaire
1124	4006	4006, 1CC2002 Cardo II W15.1 N° 10	2002	1	1				1	N	
1125	5951, 5952, 5953, 5954	Carthage, 13/06/02, Cardo II, W15 lot 3, égoût, C. L.	13/06/2002		4				4	N	
1126	4009	4009, 1CC2002, égoût, W15 lot 04 421	2002	1	1				1	N	
1127	4010	4010, 1CC2002, égoût, W15 lot 04 421	2002	1	1				1	N	
1128	4314	4314, Carthage, 07/06/02, Cardo II, W15 lot 4, Egoût, C. L.	07/06/2002	1	1				1	N	
1129	4315	4315, Carthage, 09/06/02, Cardo II, W15 lot 4, Egoût, C. L.	09/06/2002	1	1				1	N	
1130	4316	4316, Carthage, 09/06/02, Cardo II, W15 lot 4, Egoût, C. L.	09/06/2002	1	1				1	N	
1131	4008	4008, 1CC2002, Cardo II, égoût, W15-5	2002	1	1				1	N	
1132	4014	4014, 1CC2002, égoût, W15 lot 5, 32	2002	1	1				1	N	
1133	4015	4015, 1CC2002, égoût, W15 lot 5, 32	2002	1	1				1	N	
1134	4265	4265, Carthage, 13/06/02, Cardo II, W15 lot 5 égoût, C. L.	13/06/2002	1	1				1	N	
1135	4266	4266, Carthage, 13/06/02, Cardo II, W15 lot 5 égoût, C. L.	13/06/2002	1	1				1	N	
1136	4016	4016, 1CC2002, Cardo II, égoût, W15 lot 6	2002	1	1				1	N	
1137	4017	4017, 1CC2002, Cardo II, égoût, W15 lot 6	2002	1	1				1	N	
1138	4018	4018, 1CC2002, Cardo II, égoût, W15 lot 6	2002	1	1				1	N	
1139	4019	4019, 1CC2002, Cardo II,égoût W15 lot 6	2002	1	1				1	N	
1140	4021	4021, 1CC2002, Cardo II, égoût, W15 lot 6	2002	1	1				1	N	
1141	4022	4022, 1CC2002, Cardo II, égoût, W15 lot 6	2002	1	1				1	N	
1142	4023	4023, 1CC2002, Cardo II, Egoût, W15 lot 6	2002	1	1				1	N	
1143	4025	4025, 1CC2002,Cardo II, Egoût, W15 lot 6	2002	1	1				1	N	
1144	4026	4026, 1CC2002,Cardo II, Egoût, W15 lot 6	2002	1	1				1	N	
1145	4296	4296, 1CC2002,Cardo II, Egoût, W15 lot 6	2002	1	1				1	N	
1146	4298	Carthage, 13/06/02, W15 Lot 6, Egoût, 4298	13/06/2002	1	1				1	N	
1147	5955, 5956, 5957	Carthage, 14/06/02, Cardo II, W15 lot 6 égoût	14/06/2002		3				3	N	
1148	5958, 5959, 5960, 5961, 5962, 5963, 5964	Carthage, 14/06/02, Cardo II, W15 lot 7 égoût, C. Lod.	14/06/2002		7				7	N	
1149	4240	4240, Carthage, 20/06/02, CARDO II, W15 C. L.	20/06/2002	1	1				1	N	
1150	4068	4068, 1CC2002, W16-2 N° 4, 181, CARDO II	2002	1	1				1	N	
1151	4088	4088, 1CC2002, CARDO II, W16-2, 182	2002	1	1				1	N	
1152	4071	4071, 1CC2002, W17-2, CARDO II	2002	1	1				1	N	
1153	4029	4029, 1CC2002, Cardo II, Canalisation, W25 lot 6	2002	1	1				1	N	
1154	4073	4073, 1CC2002, Cardo II, W15 lot 6, canalisation	2002	1	1				1	N	

Numéro Sachet	Numéro inventaire	Étiquette	Date Sachet	Nb d'artefacts (étiquette)	Nb d'artefacts (sachet)	Nb d'artefacts (refusés)	Nb d'artefacts (détruits)	Nb d'artefacts (médailler)	Total	Résidus	Commentaire
1155	4083	4083, Carthage, 13/06/02, Cardo II, W25 lot 6, canalisation cat. 9, 228	13/06/2002	1	1				1	N	
1156	4084	4084, Carthage, 13/06/02, Cardo II, W25 lot 6, canalisation cat. 9, 228	13/06/2002	1	1				1	N	
1157	4085	4085, Carthage, 13/06/02, Cardo II, W25 lot 6, canalisation cat. 9, 228	13/06/2002	1	1				1	N	
1158	5965, 5966, 5967, 5968, 5969	Carthage, 19/06/02, Cardo II, W25 lot 6, canalisation, 187, cath.	19/06/2002		5				5	N	
1159	5970	Carthage, 13/06/02, Cardo II, W25 lot 6 canalisation, cat. 230	13/06/2002		1				1	N	
1160	4079	4079, sur sac : A, Carthage, 19/06/02, W25 lot 7, canalisation, Cardo II	19/06/2002	1	1				1	N	
1161	4080	4080, sur sac : A,Carthage, 19/06/02, W25 lot 7, canalisation, Cardo II	19/06/2002	1	1				1	N	
1162	4086	4086, 1CC2002, Cardo II, W25-07, canalisation	2002	1	1				1	N	
1163	5971, 5972	Carthage, 17/06/02, W25 Lot 7, Canalisation 34 C. L.	17/06/2002		2				2	N	
1164	5973	Carthage, 19/06/02, Cardo II, canalisation C	19/06/2002		1				1	N	
1165	4267	4267, Carthage, 17/06/02, Cardo II, W25 Z, 37,16m, Ouvrier	17/06/2002	1	1				1	N	
1166	5974	Provenance : 1CC2A8 date : 15/07/76 métal	15/07/1976		1				1	N	
1167	5975	1CC1979, opé. Angulaire, N34-1 [10] 1169 médailler 15.06.79	15/06/1979		1			1	1	N	
1168	5976	1CC1979, opé. Angulaire, N34-1 [10] 1169 médailler 15.06.79	15/06/1979		1				1	N	
1169	5977	1CC79, 4-6, op. ax. E52-5 [86] une monnaie de bronze, AE 892	04/06/1979		1				1	N	
1170	5978, 5979	Carthage, 15/06/82, Opé Sep, N31-8 N° 3 350	15/06/1982		2				2	N	
1171	5980	Carthage, 18/06/82, Opé Sep, spoliation N° 4, 361	18/06/1982		1				1	N	
1172	5981	Carthage, 20/05/82, Opé Axi, E41 lot 19, N° 1, 138	20/05/1982		1				1	N	
1173	4111	4111, Carthage, 10.06.82, Opé Occ W15.14 N° 3	10/06/1982	1	1				1	N	
1174	4113	4113, Carthage, 10/06/82, Opé. Occ., W15.14, N° 3, 321	10/06/1982	1	1				1	N	
1175	4250	4250, Carthage, 18/06/82, Opé Ang, N34 N° 2 145	18/06/1982	1	1				1	N	
1176	4290	4290, Carthage, 17/06/82, Opé Ang, W34 Remblai, N° 1, 147	17/06/1982	1	1				1	N	
1177	4276	4276, Carthage 82, Opé Mer, W41 lot 18 N° 3	1982	1	1				1	N	
1178	4149	4149 1CC5C5 Carthage 18 mai 94	18/05/1994	1	1				1	N	
1179	4150	4150 1CC5C5 Carthage 18 mai 94	18/05/1994	1	1				1	N	
1180	4151	4151 1CC5C5 Carthage 18 mai 94	18/05/1994	1	1				1	N	
1181	4153	4153 1CC5C5 Carthage 18 mai 94	18/05/1994	1	1				1	N	

Numéro Sachet	Numéro inventaire	Étiquette	Date Sachet	Nb d'artefacts (étiquette)	Nb d'artefacts (sachet)	Nb d'artefacts (refusés)	Nb d'artefacts (détruits)	Nb d'artefacts (médailler)	Total	Résidus	Commentaire
1182	4157	4157 1CC5C5 Carthage 18 mai 94	18/05/1994	1	1				1	N	
1183	4204	4204 1CC94 6C16	1994	1	1				1	N	
1184	4205	4205 1CC94 6C16	1994	1	1				1	N	
1185	4053	4053, 1CC98 Carthage, 18/05/98, 5T8	18/05/1998	1	1				1	N	
1186	4072	4072 1CC2000 Opér Bas canalisation 3	2000	1	1				1	N	
1187	4257	4257 Carthage, 25/05/00 N13	25/05/2000	1	1				1	N	
1188	4179	4179 1CC2000 N22 150	2000	1	1				1	N	
1189	4094	4094, 1CC2000 E12 lot 3, fosse cat. 34 273	2000	1	1				1	N	
1190	5982	MC-CART 2000 Lot 6 E12 ? Monnaie ?	2000		1				1	N	
1191	5983	1CC2002 22/05/2002 E22 lot 12	22/05/2002		1				1	N	
1192	5984	1CC2002 W15-6 égoût 14.06.02	14/06/2002		1				1	N	
1193	5985	1CC2002 opé cardo II W15 lot 3 égoût 13.06.02	13/06/2002		1				1	N	
1194	4020	4020 1CC2002 cardo II égoût W15 lot 6	2002	1	1				1	N	
1195	4024	4024 1CC2002 Cardo II égoût W15 lot 6	2002	1	1				1	N	
1196	4027	4027 1CC2002 Cardo II égoût W15 lot 6	2002	1	1				1	N	
1197	4028	4028 1CC2002 Cardo II égoût W15 lot 6	2002	1	1				1	N	
1198	4295	Carthage, 13.06.02 W15 lot 6 égoût 4295	13/06/2002	1	1				1	N	
1199	4297	Carthage, 13/06/02 W15 lot 6 égoût 4297	13/06/2002	1	1				1	N	
1200	4298	1CC2002 W15-7 (égoût) 14/06/02 opé. Cardo II	14/06/2002	1	1				1	N	
1201	4007	4007 1CC2002 égoût W15-4	2002	1	1				1	N	
1202	4011	4011 1CC2002 égoût W15 lot 04 421	2002	1	1				1	N	
1203	4012	4012 1CC2002 égoût W15 lot 04 421	2002	1	1				1	N	
1204	4013	4013 1CC2002 égoût W15 lot 04 421	2002	1	1				1	N	
1205	5986				1				1	N	

Numéro Sachet	US	Opération	Campagne
1	B1	1	1976
2	B sporadique	1	1976
3	B sporadique	1	1976
4	B1	1	1976
5	B1	1	1976
6	B2	1	1976
7	B4	1	1976
8	B4	1	1976
9	B10	1	1976
10	B11	1	1976
11	B13	1	1976
12	B16	1	1976
13	B22	1	1976
14	B27	1	1976
15	B28	1	1976
16	B28	1	1976
17	C1	1	1976
18	C1	1	1976
19	C1	1	1976
20	C12	1	1976
21	C25	1	1976
22	C25	1	1976
23	C25	1	1976
24	D	1	1976
25	D1	1	1976
26	D1	1	1976
27	D1	1	1976
28	D1	1	1976
29	D1	1	1976
30	D2	1	1976
31	D2	1	1976
32	E sporadique	1	1976
33	E1	1	1976
34	E14	1	1976
35	E16	1	1976
36	F30	1	1976
37	F30	1	1976
38	F31	1	1976
39	F34	1	1976
40	F34	1	1976
41	F34	1	1976
42	G	1	1976
43	G6	1	1976
44	G6	1	1976

Numéro Sachet	US	Opération	Campagne
45	K2	1	1976
46	K3	1	1976
47	K3	1	1976
48	K3	1	1976
49	K4	1	1976
50	K7	1	1976
51	K8	1	1976
52	K9	1	1976
53	K9	1	1976
54	K10	1	1976
55	K10	1	1976
56	K10	1	1976
57	K11	1	1976
58	K12	1	1976
59	N1	1	1976
60	N2	1	1976
61	N4	1	1976
62	P	1	1976
63	P1	1	1976
64	P2	1	1976
65	P3	1	1976
66	P3	1	1976
67	P8	1	1976
68	P10	1	1976
69	P10	1	1976
70	P10	1	1976
71	P10	1	1976
72	P10	1	1976
73	P12	1	1976
74	P13	1	1976
75	P13	1	1976
76	Q6	1	1976
77	Q7	1	1976
78	A sporadique	2	1976
79	A sporadique	2	1976
80	A1	2	1976
81	A1	2	1976
82	A1	2	1976
83	A1	2	1976
84	A1	2	1976
85	A1	2	1976
86	A2	2	1976
87	A2	2	1976
88	A2	2	1976

Numéro Sachet	US	Opération	Campagne
89	A2	2	1976
90	A2	2	1976
91	A2	2	1976
92	A2	2	1976
93	A2	2	1976
94	A2	2	1976
95	A2	2	1976
96	A3	2	1976
97	A5	2	1976
98	A5	2	1976
99	A6	2	1976
100	A8	2	1976
101	A9	2	1976
102	A9	2	1976
103	A9	2	1976
104	A9	2	1976
105	A10	2	1976
106	A10	2	1976
107	B4	2	1976
108	A sporadique	3	1976
109	A sporadique	3	1976
110	A1	3	1976
111	A3	3	1976
112	A7	3	1976
113	A8	3	1976
114	A10	3	1976
115	A10	3	1976
116	A10	3	1976
117	A10	3	1976
118	A10	3	1976
119	A10	3	1976
120	A10	3	1976
121	A10	3	1976
122	A11	3	1976
123	A12	3	1976
124	A12	3	1976
125	A12	3	1976
126	A12	3	1976
127	A12	3	1976
128	A12	3	1976
129	A12	3	1976
130	A13	3	1976
131	A13	3	1976
132	B1	3	1976

Numéro Sachet	US	Opération	Campagne
133	B2	3	1976
134	B6	3	1976
135	B7	3	1976
136	A1	4	1976
137	A7	4	1976
138	B3	4	1976
139	B4	4	1976
140		4	1976
141	Sporadique		1976
142	Sporadique		1976
143	F34	1	1976
144	Sporadique		1976
145	A2	2	1976
146			1976
147			1976
148	A12	3	1976
149	A12	3	1976
150	A12	3	1976
151	ANNULATION	ANNULATION	
152	1	N11	1978
153	1	N14-24	1978
154	Sous mosaïque géométrique	N24	1978
155	1	N25	1978
156	2	N25	1978
157	2	N25	1978
158	2	N25	1978
159	2	N25	1978
160	2	N25	1978
161	2	N25	1978
162	2	N25	1978
163	1	N33	1978
164	4	W14	1978
165	6	W14	1978
166	7	W14	1978
167	7	W14	1978
168	7	W14	1978
169	7	W14	1978
170	7	W14	1978
171	7	W14	1978
172	1	W24	1978
173	1	W24	1978
174	1	W24	1978
175	1	W24	1978
176	2	W24	1978

Numéro Sachet	US	Opération	Campagne
177	2	W24	1978
178	2	W24	1978
179	2	W24	1978
180	2	W24	1978
181	3	W24	1978
182	3	W24	1978
183	3	W24	1978
184	4	W24	1978
185	4	W24	1978
186	4	W24	1978
187	9	W24	1978
188	7	E11	1978
189	Citerne	E21	1978
190	Citerne	E21	1978
191	Citerne	E21	1978
192	Citerne	E21	1978
193	Citerne	E21	1978
194	Citerne	E21	1978
195	Citerne	E21	1978
196	5	E31	1978
197	5	E31	1978
198	5	E31	1978
199	5	E31	1978
200	5	E31	1978
201	5	E31	1978
202	5	E31	1978
203	5	E31	1978
204	2	E41	1978
205	5	E41	1978
206	5	E41	1978
207	12	E41	1978
208	Equarissage	E51	1978
209	5	E51	1978
210	8	E51	1978
211	8	E51	1978
212	8	E51	1978
213	8	E51	1978
214	Sporadique		1978
215	Sporadique		1978
216	Sporadique		1978
217	Sporadique		1978
218	Sporadique		1978
219			1978
220			1978

Numéro Sachet	US	Opération	Campagne
221			1978
222			1978
223			1978
224			1978
225			1978
226			1978
227			1978
228	E11-1	Axiale	1979
229	E31-1	Axiale	1979
230	E31-4	Axiale	1979
231	E31-4	Axiale	1979
232	E31-5	Axiale	1979
233	E31-6	Axiale	1979
234	E31-6	Axiale	1979
235	E31-7	Axiale	1979
236	E31-8	Axiale	1979
237	E31-11	Axiale	1979
238	E31-12	Axiale	1979
239	E31-14	Axiale	1979
240	E31-17	Axiale	1979
241	E31-17	Axiale	1979
242	E31-18	Axiale	1979
243	E32-SP	Axiale	1979
244	E32-1	Axiale	1979
245	E32-1	Axiale	1979
246	E32-2	Axiale	1979
247	E32-2	Axiale	1979
248	E32-2	Axiale	1979
249	E32-3	Axiale	1979
250	E32-5	Axiale	1979
251	E32-6	Axiale	1979
252	E32-6	Axiale	1979
253	E32-7	Axiale	1979
254	E32-7	Axiale	1979
255	E41-1	Axiale	1979
256	E41-6	Axiale	1979
257	E41-7	Axiale	1979
258	E41-8	Axiale	1979
259	E41-9	Axiale	1979
260	E41-10	Axiale	1979
261	E41-10	Axiale	1979
262	E41-11	Axiale	1979
263	E42-	Axiale	1979
264	E42-1	Axiale	1979

Numéro Sachet	US	Opération	Campagne
265	E42-1	Axiale	1979
266	E42-1	Axiale	1979
267	E42-1	Axiale	1979
268	E42-1	Axiale	1979
269	E42-2	Axiale	1979
270	E42-4	Axiale	1979
271	E42-6	Axiale	1979
272	E42-9	Axiale	1979
273	E42-12	Axiale	1979
274	E42-12	Axiale	1979
275	E42-12	Axiale	1979
276	E42-12	Axiale	1979
277	E42-12	Axiale	1979
278	E42-12	Axiale	1979
279	E42-13	Axiale	1979
280	E42-14	Axiale	1979
281	E52-berme ouest	Axiale	1979
282	E52-berme ouest	Axiale	1979
283	E52-1	Axiale	1979
284	E52-1	Axiale	1979
285	E52-3	Axiale	1979
286	E52-3	Axiale	1979
287	E52-5	Axiale	1979
288	E52-5	Axiale	1979
289	E52-5	Axiale	1979
290	E52-5	Axiale	1979
291	E52-5	Axiale	1979
292	E52-5	Axiale	1979
293	E52-6	Axiale	1979
294	E52-7	Axiale	1979
295	E52-7	Axiale	1979
296	E52-7	Axiale	1979
297	E52-7	Axiale	1979
298	E52-8	Axiale	1979
299	E52-9	Axiale	1979
300	E52-9	Axiale	1979
301	E52-9	Axiale	1979
302	E52-9	Axiale	1979
303	W15-1	Occidentale	1979
304	W15-1	Occidentale	1979
305	W15-1	Occidentale	1979
306	W15-1	Occidentale	1979
307	W15-1	Occidentale	1979
308	W15-1	Occidentale	1979

Numéro Sachet	US	Opération	Campagne
309	W15-1	Occidentale	1979
310	W15-3	Occidentale	1979
311	W15-4	Occidentale	1979
312	W15-4	Occidentale	1979
313	W15-5	Occidentale	1979
314	W15-5	Occidentale	1979
315	W15-7	Occidentale	1979
316	W15-10	Occidentale	1979
317	W15-11	Occidentale	1979
318	W15-12	Occidentale	1979
319	W25-1	Occidentale	1979
320	W25-2	Occidentale	1979
321	W25-3	Occidentale	1979
322	W25-5	Occidentale	1979
323	W25-7	Occidentale	1979
324	W25-16	Occidentale	1979
325	W25-17	Occidentale	1979
326	W25-18	Occidentale	1979
327	W25-19	Occidentale	1979
328	W25-20	Occidentale	1979
329	W25-20	Occidentale	1979
330	W25-26	Occidentale	1979
331	W25-27	Occidentale	1979
332	W25-28	Occidentale	1979
333	W25-30	Occidentale	1979
334	W25-31	Occidentale	1979
335	W25-33	Occidentale	1979
336	W25-33	Occidentale	1979
337	W25-34	Occidentale	1979
338	W25-37	Occidentale	1979
339	W25-37	Occidentale	1979
340	W25-38	Occidentale	1979
341	W25-38	Occidentale	1979
342	W25-38	Occidentale	1979
343	W25-39	Occidentale	1979
344	W25-40	Occidentale	1979
345	W35-2	Occidentale	1979
346	W35-4	Occidentale	1979
347	W35-7	Occidentale	1979
348	W35-8	Occidentale	1979
349	Remblai	Orientale	1979
350	Spoliation	Orientale	1979
351	E22-3	Orientale	1979
352	E22-4	Orientale	1979

Numéro Sachet	US	Opération	Campagne
353	E22-4	Orientale	1979
354	E22-6	Orientale	1979
355	E22-7	Orientale	1979
356	E22-8	Orientale	1979
357	E22-8	Orientale	1979
358	E22-8	Orientale	1979
359	E22-15	Orientale	1979
360	E23-remblai	Orientale	1979
361	E23-remblai	Orientale	1979
362	E23-paroi sud	Orientale	1979
363	E23-1	Orientale	1979
364	E23-1	Orientale	1979
365	E23-1	Orientale	1979
366	E23-1	Orientale	1979
367	E23-1	Orientale	1979
368	E23-2	Orientale	1979
369	E23-2	Orientale	1979
370	E23-5	Orientale	1979
371	E23-5	Orientale	1979
372	E23-5	Orientale	1979
373	E23-5	Orientale	1979
374	E23-5	Orientale	1979
375	E23-5	Orientale	1979
376	E23-5	Orientale	1979
377	E23-5	Orientale	1979
378	E23-5	Orientale	1979
379	E23-5	Orientale	1979
380	E23-5	Orientale	1979
381	E23-5	Orientale	1979
382	E23-5	Orientale	1979
383	E23-5	Orientale	1979
384	E23-5	Orientale	1979
385	E23-6	Orientale	1979
386	E23-7	Orientale	1979
387	E23-11	Orientale	1979
388	E23-12	Orientale	1979
389	E24-1	Orientale	1979
390	E24-1	Orientale	1979
391	E24-1	Orientale	1979
392	E24-1	Orientale	1979
393	E24-1	Orientale	1979
394	E24-2	Orientale	1979
395	E24-2	Orientale	1979
396	E24-3	Orientale	1979

Numéro Sachet	US	Opération	Campagne
397	E24-4	Orientale	1979
398	E24-8	Orientale	1979
399	E24-16	Orientale	1979
400	N34-1	Angulaire	1979
401	N34-1	Angulaire	1979
402	N34-1	Angulaire	1979
403	N34-1	Angulaire	1979
404	N34-1	Angulaire	1979
405	N35-berme	Angulaire	1979
406	Ouest de N35	Angulaire	1979
407	N35-3	Angulaire	1979
408	N35-3	Angulaire	1979
409	N35-3	Angulaire	1979
410	N35-4	Angulaire	1979
411	N35-6	Angulaire	1979
412	N35-6	Angulaire	1979
413	N35-6	Angulaire	1979
414	N35-8	Angulaire	1979
415	N35-11	Angulaire	1979
416	N35-22	Angulaire	1979
417	N35-26	Angulaire	1979
418	N35-26	Angulaire	1979
419	N35-28	Angulaire	1979
420	N35-28	Angulaire	1979
421	N35-31	Angulaire	1979
422	N35-32	Angulaire	1979
423	N35-36	Angulaire	1979
424	N35-37	Angulaire	1979
425	N35-38	Angulaire	1979
426	N35-38	Angulaire	1979
427	N35-39	Angulaire	1979
428	N35-41	Angulaire	1979
429	N35-42	Angulaire	1979
430	N44-1	Angulaire	1979
431	N44-1	Angulaire	1979
432	N44-2	Angulaire	1979
433	N44-3	Angulaire	1979
434	N44-5	Angulaire	1979
435	N44-9	Angulaire	1979
436	N44-10	Angulaire	1979
437	N45-3	Angulaire	1979
438	N45-3	Angulaire	1979
439	N45-5	Angulaire	1979
440	N45-5	Angulaire	1979

Numéro Sachet	US	Opération	Campagne
441	N45-6	Angulaire	1979
442	N45-?	Angulaire	1979
443	N45-?	Angulaire	1979
444	1er niveau	Basilicale	1979
445	N15-3	Basilicale	1979
446	N15-4	Basilicale	1979
447	N15-5	Basilicale	1979
448	N15-5	Basilicale	1979
449	N17-2	Basilicale	1979
450	N17-4	Basilicale	1979
451	N17-5	Basilicale	1979
452	N17-11	Basilicale	1979
453	N25-2	Basilicale	1979
454	N25-3	Basilicale	1979
455	N25-3	Basilicale	1979
456	N25-6	Basilicale	1979
457	N25-7	Basilicale	1979
458	N25-10	Basilicale	1979
459	N25-10	Basilicale	1979
460	N25-10	Basilicale	1979
461	N25-11	Basilicale	1979
462	N25-12	Basilicale	1979
463	N25-13	Basilicale	1979
464	N25-15	Basilicale	1979
465	N25-16	Basilicale	1979
466	N25-17	Basilicale	1979
467	N25-20	Basilicale	1979
468	N27-7	Basilicale	1979
469	N17-1		1979
470	N17-1		1979
471	N35-2		1979
472	N44-SP		1979
473	W15-1		1979
474	W15-1		1979
475	W15-4		1979
476	W15-6		1979
477	W15-11		1979
478	W15-17		1979
479	W15-20		1979
480	W17-1		1979
481	W25-39		1979
482	W35-1		1979
483	W35-1		1979
484	E31-spoliation		1979

Numéro Sachet	US	Opération	Campagne
485	E22-2		1979
486	E52-1		1979
487	W24-5		1978
488			1979
489			1979
490			1979
491			1979
492			1979
493			1979
494			1979
495			1979
496			1979
497		Occidentale	1981
498	W15-8	Occidentale	1981
499	W15-8	Occidentale	1981
500	W15-12	Occidentale	1981
501	W15-17	Occidentale	1981
502	W15-31	Occidentale	1981
503	W16-remblai	Occidentale	1981
504	W16-1	Occidentale	1981
505	W16-1	Occidentale	1981
506	W16-1	Occidentale	1981
507	W16-1	Occidentale	1981
508	W16-remblais sud	Occidentale	1981
509		Occidentale	1981
510	Spoliation		1981
511	Remblai	Septentrionale	1982
512	Spoliation	Septentrionale	1982
513	Fosse de spoliation	Septentrionale	1982
514	Fosse de spoliation	Septentrionale	1982
515	Spoliation A	Septentrionale	1982
516		Septentrionale	1982
517	N31-1	Septentrionale	1982
518	N31-1	Septentrionale	1982
519	N31-1	Septentrionale	1982
520	N31-1	Septentrionale	1982
521	N31-1	Septentrionale	1982
522	N31-2	Septentrionale	1982
523	N31-2	Septentrionale	1982
524	N31-2	Septentrionale	1982
525	N31-3	Septentrionale	1982
526	N31-3	Septentrionale	1982
527	N31-6	Septentrionale	1982
528	N31-6	Septentrionale	1982

Numéro Sachet	US	Opération	Campagne
529	N31-6	Septentrionale	1982
530	N31-6	Septentrionale	1982
531	N31-6	Septentrionale	1982
532	N31-6	Septentrionale	1982
533	N31-6	Septentrionale	1982
534	N31-6	Septentrionale	1982
535	N31-6	Septentrionale	1982
536	N31-6	Septentrionale	1982
537	N31-6	Septentrionale	1982
538	N31-6	Septentrionale	1982
539	N31-6	Septentrionale	1982
540	N31-6	Septentrionale	1982
541	N31-6	Septentrionale	1982
542	N31-6	Septentrionale	1982
543	N31-6	Septentrionale	1982
544	N31-7	Septentrionale	1982
545	N31-7	Septentrionale	1982
546	N31-8	Septentrionale	1982
547	N31-9	Septentrionale	1982
548	N31-11	Septentrionale	1982
549	N31-11	Septentrionale	1982
550	N32-2	Septentrionale	1982
551	N17-1	Basilicale	1982
552	N27/28-1	Basilicale	1982
553	N27/28-4	Basilicale	1982
554	N27/28-7	Basilicale	1982
555	N27/28-10	Basilicale	1982
556	Angle NE-1	Axiale	1982
557	Angle NE-remblai 4	Axiale	1982
558	Angle NE-remblai 4	Axiale	1982
559	Angle NE-remblai 5	Axiale	1982
560	E31-remblai	Axiale	1982
561	E32-5	Axiale	1982
562	E32-6	Axiale	1982
563	E32-8	Axiale	1982
564	E32-8	Axiale	1982
565	E32-8	Axiale	1982
566	E32-8	Axiale	1982
567	E32-remblai	Axiale	1982
568	E41-23	Axiale	1982
569	E41-24	Axiale	1982
570	E41-33	Axiale	1982
571	E42 Décu	Axiale	1982
572	E14	Orientale	1982

Numéro Sachet	US	Opération	Campagne
573	E14	Orientale	1982
574	E14-remblai	Orientale	1982
575	E14-remblai	Orientale	1982
576	E14-11	Orientale	1982
577	E14-remblai	Orientale	1982
578	E14-3	Orientale	1982
579	E14-5	Orientale	1982
580	E14-9	Orientale	1982
581	E14-9	Orientale	1982
582	E14-10	Orientale	1982
583	S14-3	Orientale	1982
584	S14/24	Orientale	1982
585	S24-2	Orientale	1982
586	Remblai	Orientale	1982
587	E14-remblai	Orientale	1982
588	Remblai	Orientale	1982
589	Remblai	Orientale	1982
590	Remblai	Orientale	1982
591	Remblai	Orientale	1982
592	Remblai	Orientale	1982
593	Remblai	Orientale	1982
594	Remblai	Orientale	1982
595	Remblai	Orientale	1982
596	Remblai	Orientale	1982
597	Remblai	Orientale	1982
598		Orientale	1982
599		Orientale	1982
600		Orientale	1982
601	?-4	Méridionale	1982
602	N34-2	Angulaire	1982
603	N34-5	Angulaire	1982
604	W34-remblai	Angulaire	1982
605	E34-9	Angulaire	1982
606	W15-9	Angulaire	1982
607	W15-9	Angulaire	1982
608	W41-7	Méridionale	1982
609	W41-7	Méridionale	1982
610	W41-10	Méridionale	1982
611	W41-10	Méridionale	1982
612	W41-12	Méridionale	1982
613	W14-14	Méridionale	1982
614	W14-15	Méridionale	1982
615	W41-16	Méridionale	1982
616	W41-17	Méridionale	1982

Numéro Sachet	US	Opération	Campagne
617	W41-18	Méridionale	1982
618	W41-18	Méridionale	1982
619	W41-18	Méridionale	1982
620	W41-18	Méridionale	1982
621	W41-21	Méridionale	1982
622	W41-22	Méridionale	1982
623	W41-24	Méridionale	1982
624	W41-25	Méridionale	1982
625	Remblai 2	Méridionale	1982
626	Remblai 7	Méridionale	1982
627	Remblai 7a	Méridionale	1982
628	Remblai	Méridionale	1982
629	Remblai 7c	Méridionale	1982
630	Remblai	Méridionale	1982
631	Remblai	Méridionale	1982
632	W10-remblai	Occidentale	1982
633	W10-remblai	Occidentale	1982
634	W10-remblai	Occidentale	1982
635	W15-3	Occidentale	1982
636	W15-3	Occidentale	1982
637	W15-3	Occidentale	1982
638	W15-6	Occidentale	1982
639	W15-7	Occidentale	1982
640	W15-7	Occidentale	1982
641	W15-7	Occidentale	1982
642	W15-7	Occidentale	1982
643	W15-8	Occidentale	1982
644	W15-8	Occidentale	1982
645	W15-8	Occidentale	1982
646	W15-8	Occidentale	1982
647	W15-8	Occidentale	1982
648	W15-12	Occidentale	1982
649	W15-12	Occidentale	1982
650	W15-14	Occidentale	1982
651	W15-31	Occidentale	1982
652	W16-1	Occidentale	1982
653	W16-1	Occidentale	1982
654	W16-1	Occidentale	1982
655	W16-1	Occidentale	1982
656	W16-1	Occidentale	1982
657	W16-1	Occidentale	1982
658	W16-1	Occidentale	1982
659	W16-1	Occidentale	1982
660	W16-1	Occidentale	1982

Numéro Sachet	US	Opération	Campagne
661	W16	Occidentale	1982
662	W16	Occidentale	1982
663	W16	Occidentale	1982
664	W16-remblai	Occidentale	1982
665	W16-remblai	Occidentale	1982
666	W16-remblai	Occidentale	1982
667	W16-remblai	Occidentale	1982
668	W16-remblai	Occidentale	1982
669	W16-remblai	Occidentale	1982
670	W16-remblai	Occidentale	1982
671	W16-remblai	Occidentale	1982
672	W16-remblai	Occidentale	1982
673	W16-remblai	Occidentale	1982
674	W16-remblai	Occidentale	1982
675	W16-remblai	Occidentale	1982
676	W16-remblai	Occidentale	1982
677	W16-remblai	Occidentale	1982
678	W16-remblai	Occidentale	1982
679	W16-remblai	Occidentale	1982
680	W17-10	Occidentale	1982
681	W17-remblai	Occidentale	1982
682	W17-remblai	Occidentale	1982
683	W26-remblai	Occidentale	1982
684	W26-remblai	Occidentale	1982
685	W26-remblai	Occidentale	1982
686	W26-remblai	Occidentale	1982
687	W26-remblai	Occidentale	1982
688	W26-remblai	Occidentale	1982
689	W26-remblai	Occidentale	1982
690	W26-remblai	Occidentale	1982
691	N17-6		1982
692	N31-6		1982
693	N31-6		1982
694	N31-6		1982
695	N31-6		1982
696	N31-8		1982
697	N31-15		1982
698	W15-29		1982
699	W41-7		1982
700	W41-7		1982
701	W41-7		1982
702	W41-24		1982
703	W41-24		1982
704	E41-24		1982

Numéro Sachet	US	Opération	Campagne
705	N17-1		1982
706	W10-remblai		1984
707	W10-remblai		1984
708	5B-6		1994
709	5B-6		1994
710	5B-7		1994
711	5B-7		1994
712	5B-8		1994
713	5B-11		1994
714	5C-4		1994
715	5C-4		1994
716	5C5		1994
717	5C5		1994
718	5C5		1994
719	5C5		1994
720	5C5		1994
721	5C5		1994
722	5C5		1994
723	5C5		1994
724	5C5		1994
725	5C5		1994
726	5C5		1994
727	5C5		1994
728	5C5		1994
729	5C5		1994
730	5C5		1994
731	5C5		1994
732	5C5		1994
733	5C5		1994
734	5C5		1994
735	5C5		1994
736	5C5		1994
737	5C5		1994
738	5C5		1994
739	5C5		1994
740	5C5		1994
741	5C5		1994
742	5C5		1994
743	5C5		1994
744	5C5		1994
745	5C5		1994
746	5C5		1994
747	5C5		1994
748	5C5		1994

Numéro Sachet	US	Opération	Campagne
749	5C5		1994
750	5C12		1994
751	5C14		1994
752	5C14		1994
753	5C14		1994
754	5C14		1994
755	6C5		1994
756	6C5		1994
757	6C5		1994
758	6C5		1994
759	6C6		1994
760	6C6		1994
761	6C7		1994
762	6C7		1994
763	6C7		1994
764	6C7		1994
765	6C7		1994
766	6C7		1994
767	6C7		1994
768	6C7		1994
769	6C7		1994
770	6C8		1994
771	6C8		1994
772	6C9		1994
773	6C9		1994
774	6C13		1994
775	6C14		1994
776	6C14		1994
777	6C14		1994
778	6C14		1994
779	6C14		1994
780	6C14		1994
781	6C15		1994
782	6C16		1994
783	6C16		1994
784	6C16		1994
785	6C16		1994
786	6C16		1994
787	6C16		1994
788	6C16		1994
789	6C16		1994
790	6C16		1994
791	6C16		1994
792	6C16		1994

Numéro Sachet	US	Opération	Campagne
793	6D14		1994
794	6D14		1994
795	6D18		1994
796	6D18		1994
797	6D20		1994
798	6D20		1994
799	6D22		1994
800	6D24		1994
801	6D30		1994
802	6D32		1994
803	6D32		1994
804	6D32		1994
805	6D34		1994
806	6D42		1994
807	7A3		1994
808	7A14		1994
809	7A15		1994
810	7A16		1994
811	7A17		1994
812	7A24		1994
813	7A25		1994
814	7A25		1994
815	5A22		1996
816	7B7		1996
817	7G12		1996
818	7G12		1996
819	5F16		1998
820	ANNULATION		
821	5N7		1998
822	5N7		1998
823	5N7		1998
824	5N7		1998
825	5N7		1998
826	5N7		1998
827	5N7		1998
828	5N7		1998
829	5N7		1998
830	5P3		1998
831	5P4		1998
832	5R2		1998
833	5R2		1998
834	5R2		1998
835	5S1		1998
836	5S13		1998

Numéro Sachet	US	Opération	Campagne
837	5S13		1998
838	5S13		1998
839	5S13		1998
840	5S13		1998
841	5S13		1998
842	5S13		1998
843	5S13		1998
844	5S13		1998
845	5S13		1998
846	5S13		1998
847	5S13		1998
848	5T6		1998
849	5T7		1998
850	5T7		1998
851	5T7		1998
852	5T8		1998
853	5T8		1998
854	5T8		1998
855	5T8		1998
856	5T11		1998
857	5T11		1998
858	5T11		1998
859	5T15		1998
860	5T15		1998
861	5T15		1998
862	5T15		1998
863	5T15		1998
864	5T15		1998
865	5T15		1998
866	5U2		1998
867	5U2		1998
868	5U4		1998
869	5U5		1998
870	5U8		1998
871	5U8		1998
872	5U8		1998
873	5U10		1998
874	5U10		1998
875	5U11		1998
876	5U11		1998
877	5U11		1998
878	5U25		1998
879	5U26		1998
880	5U26		1998

Numéro Sachet	US	Opération	Campagne
881	5U26		1998
882	5X1		1998
883			1998
884			1998
885			1998
886			1998
887			1998
888	5U19		1999
889	8B1/4		1999
890	9A4		1999
891	9A6		1999
892	9B4		1999
893			1999
894			2000
895			2000
896			2000
897			2000
898	N35-1		2000
899			2000
900			2000
901			2000
902			2000
903			2000
904	W26-1	AMER	2000
905			2000
906	S14 déblaiement		2000
907	E12-canalisation 2		2000
908	E12-2		2000
909	E12-2		2000
910	E12-3		2000
911	E12-3		2000
912	E12-3		2000
913	E12-3		2000
914	E12-3		2000
915	E12-3		2000
916	E12-3		2000
917	E12-3		2000
918	E12-6		2000
919	E12-6		2000
920	E12-6		2000
921	E13-1		2000
922	E13-1		2000
923	E22-4		2000
924	E22-5		2000

Numéro Sachet	US	Opération	Campagne
925	E22-6		2000
926	E22-8		2000
927	E22-8		2000
927	E22-9		2000
928	E22-9		2000
929	E22-13	CARDO II	2000
930	Canalisation 3	Basilicale	2000
931	Canalisation 3	Basilicale	2000
932	Canalisation 3	Basilicale	2000
933	Canalisation 3	Basilicale	2000
934	MG5	Tamisage	2000
935	MG9		2000
936	MG9		2000
937	MG13		2000
938	MG13		2000
939	MG15		2000
940	MG17		2000
941	MG27	Bush	2000
942	MG28	Bush	2000
943	MG30	Bush	2000
944	MG31	Bush	2000
945	MG31	Bush	2000
946	MG32	Bush	2000
947	MG34	Bush	2000
948	MG34	Bush	2000
949	MG34	Bush	2000
950	MG34	Bush	2000
951	MG34	Bush	2000
952	MG34	Bush	2000
953	MG34	Bush	2000
954	MG34	Bush	2000
955	MG39	Bush	2000
956	MG51		2000
957	MG51		2000
958	MG51		2000
959	MG53		2000
960	MG54		2000
961	MG54		2000
962	MG54		2000
963	MG54		2000
964	MG54		2000
965	MG54		2000
966	MG54		2000
967	MG54		2000

Numéro Sachet	US	Opération	Campagne
968	MG54		2000
969	MG56	Citerne	2000
970		Bush	2000
971		Bush	2000
972	9C11		2000
973	N1.15-17	Mos Cir	2001
974	N1.20-1	Mos Cir	2001
975	N1.20-Four	Mos Cir	2001
976	N2.15-54	Mos Cir	2001
977	N2.15-54	Mos Cir	2001
978	N2.15-54	Mos Cir	2001
979	N2.15-54	Mos Cir	2001
980	N2.15-54	Mos Cir	2001
981	N2.15-54	Mos Cir	2001
982	N2.15-54	Mos Cir	2001
983	N2.16	Mos Cir	2001
984	N2.16-54	Mos Cir	2001
985	N3.16-14	Mos Cir	2001
986	N3.16-54	Mos Cir	2001
987	N15-6	Abside orientale	2001
988	N15-29	Abside orientale	2001
989	N15/16-11	Abside orientale	2001
990	N17-7		2001
991	N21		2001
992	N24-1	Citerne/piliers 8-9	2001
993	N24-2	Citerne	2001
994	N24-2	Citerne	2001
995	N26-33		2001
996	W5.17-2		2001
997	W5.17-12		2001
998	W5.17-12		2001
999	W5.17-12		2001
1000	W5/6.17-6		2001
1001	W5/6.17-6		2001
1002	W12		2001
1003	W12		2001
1004	W12		2001
1005	W12		2001
1006	W12		2001
1007	W22		2001
1008	W22		2001
1009	W22		2001
1010	E12		2001
1011	E12		2001

Numéro Sachet	US	Opération	Campagne
1012	E12		2001
1013	E12		2001
1014	E12		2001
1015	E12		2001
1016	E12		2001
1017	E12		2001
1018	E22		2001
1019	E22		2001
1020	E22		2001
1021	E22		2001
1022	E22		2001
1023	S34.1	Orientale	2001
1024		Façade Ori	2001
1025		Façade Ori	2001
1026		Façade Ori	2001
1027		Façade Ori	2001
1028		Façade Ori	2001
1029		Façade Ori	2001
1030	W15.1	Cardo II	2001
1031	W15.4	Cardo II	2001
1032	W15.6B	Cardo II	2001
1033	W15.6B	Cardo II	2001
1034	W25 canalisation	Cardo II	2001
1035	W25 canalisation	Cardo II	2001
1036	W25 canalisation	Cardo II	2001
1037	W25-7	Cardo II	2001
1038	W16	AMES	2001
1039	W16-2	AMER	2001
1040	W16-2	AMER	2001
1041	W16-2	AMER	2001
1042	W16	AMER	2001
1043	W17.1	AMER	2001
1044	W17.5	AMER	2001
1045	W17.7	AMER	2001
1046	W17.7	AMER	2001
1047	10A3		2001
1048	N18	AMER	2002
1049	W16-1	AMER	2002
1050	W16-1	AMER	2002
1051	W16-1	AMER	2002
1052	W16-1	AMER	2002
1053	W16-1a mosaïque	AMER	2002
1054	W16-2	AMER	2002
1055	W16-2	AMER	2002

Numéro Sachet	US	Opération	Campagne
1056	W16-2	AMER	2002
1057	W16-2	AMER	2002
1058	W16-3	AMER	2002
1059	W16-3	AMER	2002
1060	W16-3	AMER	2002
1061	W16-3	AMER	2002
1062	W17-1	AMER	2002
1063	W17-3	AMER	2002
1064	W17-3	AMER	2002
1065	W17-6	AMER	2002
1066	W17-7	AMER	2002
1067	W17-7	AMER	2002
1068	W24-1	AMER	2002
1069	W24-1	AMER	2002
1070	W26-1	AMER	2002
1071	W26-1	AMER	2002
1072	W26-1	AMER	2002
1073	W26-3	AMER	2002
1074	W27-1	AMER	2002
1075	W27-1	AMER	2002
1076	N16-4	ABOR	2002
1077	N16-4	ABOR	2002
1078	N16-4	ABOR	2002
1079	N16-4	ABOR	2002
1080	N16-10	ABOR	2002
1081	N16-10	ABOR	2002
1082	N16-10	ABOR	2002
1083	N05 égoût	ABOR	2002
1084	N36 ouvriers	ABOR	2002
1085	W21 ouvriers		2002
1086	W21 ouvriers		2002
1087	W21 ouvriers 99		2002
1088	W21 ouvriers 99		2002
1089	W21 ouvriers		2002
1090	S22		2002
1091	S22		2002
1092	S22		2002
1093	S22		2002
1094	S22		2002
1095	E12-1		2002
1096	E12-2		2002
1097	E12-2		2002
1098	E12-12		2002
1099	E22-6		2002

Numéro Sachet	US	Opération	Campagne
1100	E22-12		2002
1101			2002
1102	N14-1	CARDO II	2002
1103	N14-1	CARDO II	2002
1104	N14-2	CARDO II	2002
1105	N15-1	CARDO II	2002
1106	N15-1	CARDO II	2002
1107	N15-2	CARDO II	2002
1108	N15-2	CARDO II	2002
1109	N15-2	CARDO II	2002
1110	N15-2	CARDO II	2002
1111	N15-3	CARDO II	2002
1112	N15-16 ?	CARDO II	2002
1113	N25	CARDO II	2002
1114	N25	CARDO II	2002
1115	N25	CARDO II	2002
1116	W15-1	CARDO II	2002
1117	W15-1	CARDO II	2002
1118	W15-1	CARDO II	2002
1119	W15-1	CARDO II	2002
1120	W15-1	CARDO II	2002
1121	W15-1	CARDO II	2002
1122	W15-1	CARDO II	2002
1123	W15-1	CARDO II	2002
1124	W15-1	CARDO II	2002
1125	W15-3 égoût		2002
1126	W15-4 égoût		2002
1127	W15-4 égoût		2002
1128	W15-4 égoût		2002
1129	W15-4 égoût		2002
1130	W15-4 égoût		2002
1131	W15-5 égoût		2002
1132	W15-5 égoût		2002
1133	W15-5 égoût		2002
1134	W15-5 égoût	CARDO II	2002
1135	W15-5 égoût	CARDO II	2002
1136	W15-6 égoût	CARDO II	2002
1137	W15-6 égoût	CARDO II	2002
1138	W15-6 égoût	CARDO II	2002
1139	W15-6 égoût	CARDO II	2002
1140	W15-6 égoût	CARDO II	2002
1141	W15-6 égoût	CARDO II	2002
1142	W15-6 égoût	CARDO II	2002
1143	W15-6 égoût	CARDO II	2002

Numéro Sachet	US	Opération	Campagne
1144	W15-6 égoût	CARDO II	2002
1145	W15-6 égoût	CARDO II	2002
1146	W15-6 égoût		2002
1147	W15-6 égoût	CARDO II	2002
1148	W15-7 égoût	CARDO II	2002
1149	W15	CARDO II	2002
1150	W16-2	CARDO II	2002
1151	W16-2	CARDO II	2002
1152	W17-2	CARDO II	2002
1153	W25-6	CARDO II	2002
1154	W15-6 canalisation	CARDO II	2002
1155	W25-6 canalisation	CARDO II	2002
1156	W25-6 canalisation	CARDO II	2002
1157	W25-6 canalisation	CARDO II	2002
1158	W25-6 canalisation	CARDO II	2002
1159	W25-6 canalisation	CARDO II	2002
1160	W25-7 canalisation	CARDO II	2002
1161	W25-7 canalisation	CARDO II	2002
1162	W25-7 canalisation	CARDO II	2002
1163	W25-7 canalisation	CARDO II	2002
1164	Canalisation C	CARDO II	2002
1165	W25	CARDO II	2002
1166	A8	2	1976
1167	N34-1	Angulaire	1979
1168	N34-1	Angulaire	1979
1169	E52-5	Axiale	1979
1170	N31-8	Septentrionale	1982
1171	Spoliation N° 4	Septentrionale	1982
1172	E41-19	Axiale	1982
1173	W15-14	Occidentale	1982
1174	W15-14	Occidentale	1982
1175	N34	Angulaire	1982
1176	W34 remblai	Angulaire	1982
1177	W41-18	Méridionale	1982
1178	5C5		1994
1179	5C5		1994
1180	5C5		1994
1181	5C5		1994
1182	5C5		1994
1183	6C16		1994
1184	6C16		1994
1185	5T8		1998
1186	Canalisation 3	Basilicale	2000
1187	N13		2000

Numéro Sachet	US	Opération	Campagne
1188	N22		2000
1189	E12-3		2000
1190	E12-6		2000
1191	E22-12		2000
1192	W15-16 égoût		2002
1193	W15-3 égoût		2002
1194	W15-6 égoût	CARDO II	2002
1195	W15-6 égoût	CARDO II	2002
1196	W15-6 égoût	CARDO II	2002
1197	W15-6 égoût	CARDO II	2002
1198	W15-6 égoût	CARDO II	2002
1199	W15-6 égoût	CARDO II	2002
1200	W15-7 égoût	CARDO II	2002
1201	W15-4 égoût	CARDO II	2002
1202	W15-4 égoût	CARDO II	2002
1203	W15-4 égoût	CARDO II	2002
1204	W15-4 égoût	CARDO II	2002
1205			

Inventaire des US	Campagne	Opération	Zone	Lot
B sporadique	1976	1CC1	B	Sporadique
B1	1976	1CC1	B	1
B2	1976	1CC1	B	2
B4	1976	1CC1	B	4
B10	1976	1CC1	B	10
B11	1976	1CC1	B	11
B13	1976	1CC1	B	13
B16	1976	1CC1	B	16
B22	1976	1CC1	B	22
B27	1976	1CC1	B	27
B28	1976	1CC1	B	28
C1	1976	1CC1	C	1
C12	1976	1CC1	C	12
C25	1976	1CC1	C	25
D1	1976	1CC1	D	1
D2	1976	1CC1	D	2
E sporadique	1976	1CC1	E	Sporadique
E1	1976	1CC1	E	1
E14	1976	1CC1	E	14
E16	1976	1CC1	E	16
F30	1976	1CC1	F	30
F34	1976	1CC1	F	34
G6	1976	1CC1	G	6
K2	1976	1CC1	K	2
K3	1976	1CC1	K	3
K4	1976	1CC1	K	4
K7	1976	1CC1	K	7
K8	1976	1CC1	K	8
K9	1976	1CC1	K	9
K10	1976	1CC1	K	10
K11	1976	1CC1	K	11
K12	1976	1CC1	K	12
N1	1976	1CC1	N	1
N2	1976	1CC1	N	2
N4	1976	1CC1	N	4
P1	1976	1CC1	P	1
P2	1976	1CC1	P	2
P3	1976	1CC1	P	3
P8	1976	1CC1	P	8
P10	1976	1CC1	P	10
P12	1976	1CC1	P	12
P13	1976	1CC1	P	13
Q6	1976	1CC1	Q	6
Q7	1976	1CC1	Q	7
A sporadique	1976	1CC2	A	Sporadique

Inventaire des US	Campagne	Opération	Zone	Lot
A1	1976	1CC2	A	1
A2	1976	1CC2	A	2
A3	1976	1CC2	A	3
A5	1976	1CC2	A	5
A6	1976	1CC2	A	6
A8	1976	1CC2	A	8
A9	1976	1CC2	A	9
A10	1976	1CC2	A	10
B4	1976	1CC2	B	4
A sporadique	1976	1CC3	A	Sporadique
A1	1976	1CC3	A	1
A3	1976	1CC3	A	3
A7	1976	1CC3	A	7
A8	1976	1CC3	A	8
A10	1976	1CC3	A	10
A11	1976	1CC3	A	11
A12	1976	1CC3	A	12
A13	1976	1CC3	A	13
B1	1976	1CC3	B	1
B2	1976	1CC3	B	2
B6	1976	1CC3	B	6
B7	1976	1CC3	B	7
A1	1976	1CC4	A	1
A7	1976	1CC4	A	7
B3	1976	1CC4	B	3
B4	1976	1CC4	B	4
1	1978	N	11	1
1	1978	N	14-24	1
1	1978	N	25	1
2	1978	N	25	2
1	1978	N	33	1
4	1978	W	14	4
6	1978	W	14	6
7	1978	W	14	7
1	1978	W	24	1
2	1978	W	24	2
3	1978	W	24	3
4	1978	W	24	4
4	1978	W	24	4
5	1978	W	24	5
9	1978	W	24	9
7	1978	E	11	7
5	1978	E	31	5
2	1978	E	41	2
5	1978	E	41	5

Inventaire des US	Campagne	Opération	Zone	Lot
12	1978	E	41	12
5	1978	E	51	5
8	1978	E	51	8
1	1979	Axiale	E11	1
1	1979	Axiale	E31	1
4	1979	Axiale	E31	4
6	1979	Axiale	E31	6
7	1979	Axiale	E31	7
8	1979	Axiale	E31	8
11	1979	Axiale	E31	11
12	1979	Axiale	E31	12
14	1979	Axiale	E31	14
17	1979	Axiale	E31	17
18	1979	Axiale	E31	18
E32 sporadique	1979	Axiale	E32	Sporadique
1	1979	Axiale	E32	1
2	1979	Axiale	E32	2
3	1979	Axiale	E32	3
5	1979	Axiale	E32	5
6	1979	Axiale	E32	6
7	1979	Axiale	E32	7
1	1979	Axiale	E41	1
6	1979	Axiale	E41	6
7	1979	Axiale	E41	7
8	1979	Axiale	E41	8
9	1979	Axiale	E41	9
10	1979	Axiale	E41	10
1	1979	Axiale	E42	1
2	1979	Axiale	E42	2
4	1979	Axiale	E42	4
6	1979	Axiale	E42	6
9	1979	Axiale	E42	9
12	1979	Axiale	E42	12
13	1979	Axiale	E42	13
14	1979	Axiale	E42	14
1	1979	Axiale	E52	1
3	1979	Axiale	E52	3
5	1979	Axiale	E52	5
6	1979	Axiale	E52	6
7	1979	Axiale	E52	7
8	1979	Axiale	E52	8
9	1979	Axiale	E52	9
1	1979	Occidentale	W15	1
3	1979	Occidentale	W15	3
4	1979	Occidentale	W15	4

Inventaire des US	Campagne	Opération	Zone	Lot
5	1979	Occidentale	W15	5
7	1979	Occidentale	W15	7
10	1979	Occidentale	W15	10
11	1979	Occidentale	W15	11
12	1979	Occidentale	W15	12
1	1979	Occidentale	W25	1
2	1979	Occidentale	W25	2
3	1979	Occidentale	W25	3
5	1979	Occidentale	W25	5
7	1979	Occidentale	W25	7
16	1979	Occidentale	W25	16
17	1979	Occidentale	W25	17
18	1979	Occidentale	W25	18
19	1979	Occidentale	W25	19
20	1979	Occidentale	W25	20
26	1979	Occidentale	W25	26
27	1979	Occidentale	W25	27
28	1979	Occidentale	W25	28
30	1979	Occidentale	W25	30
31	1979	Occidentale	W25	31
33	1979	Occidentale	W25	33
34	1979	Occidentale	W25	34
37	1979	Occidentale	W25	37
38	1979	Occidentale	W25	38
39	1979	Occidentale	W25	39
40	1979	Occidentale	W25	40
2	1979	Occidentale	W35	2
4	1979	Occidentale	W35	4
7	1979	Occidentale	W35	7
8	1979	Occidentale	W35	8
Sporadique	1979	Orientale		Sporadique
Spoliation	1979	Orientale		Spoliation
3	1979	Orientale	E22	3
4	1979	Orientale	E22	4
6	1979	Orientale	E22	6
7	1979	Orientale	E22	7
8	1979	Orientale	E22	8
15	1979	Orientale	E22	15
Remblai	1979	Orientale	E23	Remblai
Paroi sud	1979	Orientale	E23	Paroi sud
1	1979	Orientale	E23	1
2	1979	Orientale	E23	2
5	1979	Orientale	E23	5
6	1979	Orientale	E23	6
7	1979	Orientale	E23	7

Inventaire des US	Campagne	Opération	Zone	Lot
11	1979	Orientale	E23	11
12	1979	Orientale	E23	12
1	1979	Orientale	E24	1
2	1979	Orientale	E24	2
3	1979	Orientale	E24	3
4	1979	Orientale	E24	4
8	1979	Orientale	E24	8
16	1979	Orientale	E24	16
1	1979	Angulaire	N34	1
Berme	1979	Angulaire	N35	Berme
Ouest de N35	1979	Angulaire	N35	Ouest
3	1979	Angulaire	N35	3
4	1979	Angulaire	N35	4
6	1979	Angulaire	N35	6
8	1979	Angulaire	N35	8
11	1979	Angulaire	N35	11
22	1979	Angulaire	N35	22
26	1979	Angulaire	N35	26
28	1979	Angulaire	N35	28
31	1979	Angulaire	N35	31
32	1979	Angulaire	N35	32
36	1979	Angulaire	N35	36
37	1979	Angulaire	N35	37
38	1979	Angulaire	N35	38
39	1979	Angulaire	N35	39
41	1979	Angulaire	N35	41
42	1979	Angulaire	N35	42
1	1979	Angulaire	N44	1
2	1979	Angulaire	N44	2
3	1979	Angulaire	N44	3
5	1979	Angulaire	N44	5
9	1979	Angulaire	N44	9
10	1979	Angulaire	N44	10
3	1979	Angulaire	N45	3
5	1979	Angulaire	N45	5
6	1979	Angulaire	N45	6
1er niveau	1979	Basilicale		1er niveau
3	1979	Basilicale	N15	3
4	1979	Basilicale	N15	4
5	1979	Basilicale	N15	5
2	1979	Basilicale	N17	2
4	1979	Basilicale	N17	4
5	1979	Basilicale	N17	5
11	1979	Basilicale	N17	11
2	1979	Basilicale	N25	2

Inventaire des US	Campagne	Opération	Zone	Lot
3	1979	Basilicale	N25	3
6	1979	Basilicale	N25	6
7	1979	Basilicale	N25	7
10	1979	Basilicale	N25	10
11	1979	Basilicale	N25	11
12	1979	Basilicale	N25	12
13	1979	Basilicale	N25	13
15	1979	Basilicale	N25	15
16	1979	Basilicale	N25	16
17	1979	Basilicale	N25	17
20	1979	Basilicale	N25	20
7	1979	Basilicale	N27	7
1	1979		N17	1
2	1979		N35	2
SP	1979		N44	SP
1	1979		W15	1
4	1979		W15	4
6	1979		W15	6
11	1979		W15	11
17	1979		W15	17
20	1979		W15	20
1	1979		W17	1
39	1979		W25	39
1	1979		W35	1
Spoliation	1979		E31	Spoliation
2	1979		E22	2
1	1979		E52	1
8	1981	Occidentale	W15	8
12	1981	Occidentale	W15	12
17	1981	Occidentale	W15	17
31	1981	Occidentale	W15	31
Remblai	1981	Occidentale	W16	Remblai
1	1981	Occidentale	W16	1
Remblais sud	1981	Occidentale	W16	Remblais sud
Spoliation	1981	Occidentale		Spoliation
Remblai	1982	Septentrionale		Remblai
Spoliation	1982	Septentrionale		Spoliation
Fosse de spoliation	1982	Septentrionale		Fosse de spoliation
Spoliation A	1982	Septentrionale		Spoliation A
Spoliation 4	1982	Septentrionale		Spoliation 4
1	1982	Septentrionale	N31	1
2	1982	Septentrionale	N31	2
3	1982	Septentrionale	N31	3
6	1982	Septentrionale	N31	6

Inventaire des US	Campagne	Opération	Zone	Lot
7	1982	Septentrionale	N31	4
8	1982	Septentrionale	N31	8
9	1982	Septentrionale	N31	9
11	1982	Septentrionale	N31	11
2	1982	Septentrionale	N32	2
1	1982	Basilicale	N17	1
1	1982	Basilicale	N27/28	1
4	1982	Basilicale	N27/28	4
7	1982	Basilicale	N27/28	7
10	1982	Basilicale	N27/28	10
1	1982	Axiale	Angle NE	1
Remblai 4	1982	Axiale	Angle NE	Remblai 4
Remblai 5	1982	Axiale	Angle NE	Remblai 5
Remblai	1982	Axiale	E31	Remblai
5	1982	Axiale	E32	5
6	1982	Axiale	E32	6
8	1982	Axiale	E32	8
Remblai	1982	Axiale	E32	Remblai
19	1982	Axiale	E41	19
23	1982	Axiale	E41	23
24	1982	Axiale	E41	24
33	1982	Axiale	E41	33
Décu	1982	Axiale	E42	Décu
Remblai	1982	Orientale	E14	Remblai
3	1982	Orientale	E14	3
5	1982	Orientale	E14	5
9	1982	Orientale	E14	9
10	1982	Orientale	E14	10
11	1982	Orientale	E14	11
3	1982	Orientale	S14	3
2	1982	Orientale	S24	2
Remblai 1	1982	Orientale		Remblai 1
Remblai 2	1982	Orientale		Remblai 2
Remblai 6	1982	Orientale		Remblai 6
Remblai 9	1982	Orientale		Remblai 9
Remblai 10	1982	Orientale		Remblai 10
4	1982	Méridionale	?	4
7	1982	Méridionale	W41	7
10	1982	Méridionale	W41	10
12	1982	Méridionale	W41	12
14	1982	Méridionale	W41	14
15	1982	Méridionale	W41	15
16	1982	Méridionale	W41	16
17	1982	Méridionale	W41	17
18	1982	Méridionale	W41	18

Inventaire des US	Campagne	Opération	Zone	Lot
21	1982	Méridionale	W41	21
22	1982	Méridionale	W41	22
24	1982	Méridionale	W41	24
25	1982	Méridionale	W41	25
Remblai 2	1982	Méridionale		Remblai 2
Remblai 7	1982	Méridionale		Remblai 7
Remblai 7a	1982	Méridionale		Remblai 7a
Remblai	1982	Méridionale		Remblai
Remblai 7c	1982	Méridionale		Remblai 7c
2	1982	Angulaire	N34	2
	1982	Angulaire	N34	
Remblai 5	1982	Angulaire	N34	Remblai 5
9	1982	Angulaire	W15	9
Remblai 1	1982	Angulaire	W34	Remblai 1
9	1982	Angulaire	E34	9
Remblai	1982	Occidentale	W10	Remblai
3	1982	Occidentale	W15	3
6	1982	Occidentale	W15	6
7	1982	Occidentale	W15	7
8	1982	Occidentale	W15	8
12	1982	Occidentale	W15	12
14	1982	Occidentale	W15	14
31	1982	Occidentale	W15	31
1	1982	Occidentale	W16	1
Remblai	1982	Occidentale	W16	Remblai
10	1982	Occidentale	W17	10
Remblai	1982	Occidentale	W17	Remblai
Remblai	1982	Occidentale	W26	Remblai
	1982	Occidentale		
	1982	Occidentale		
	1982	Occidentale		
	1982	Occidentale		
	1982	Occidentale		
	1982	Occidentale		
	1982	Occidentale		
	1982	Occidentale		
6	1982		N17	6
6	1982		N31	6
8	1982		N31	8
15	1982		N31	15
29	1982		W15	29
7	1982		W41	7
24	1982		W41	24
24	1982		E41	24
1	1982		N17	1

Inventaire des US	Campagne	Opération	Zone	Lot
Remblai	1984		W10	Remblai
6	1994		5B	6
7	1994		5B	7
8	1994		5B	8
11	1994		5B	11
4	1994		5C	4
5	1994		5C	5
12	1994		5C	12
14	1994		5C	14
5	1994		6C	5
6	1994		6C	6
7	1994		6C	7
8	1994		6C	8
9	1994		6C	9
13	1994		6C	13
14	1994		6C	14
15	1994		6C	15
16	1994		6C	16
14	1994		6D	14
18	1994		6D	18
20	1994		6D	20
22	1994		6D	22
24	1994		6D	24
30	1994		6D	30
32	1994		6D	32
34	1994		6D	34
42	1994		6D	42
3	1994		7A	3
14	1994		7A	14
15	1994		7A	15
16	1994		7A	16
17	1994		7A	17
24	1994		7A	24
25	1994		7A	25
22	1996		5A	22
7	1996		7B	7
12	1996		7G	12
16	1998		5F	16
7	1998		5N	7
7	1998		5N	7
3	1998		5P	3
4	1998		5P	4
2	1998		5R	2
1	1998		5S	1
13	1998		5S	13

Inventaire des US	Campagne	Opération	Zone	Lot
6	1998		5T	6
7	1998		5T	7
8	1998		5T	8
11	1998		5T	11
15	1998		5T	15
2	1998		5U	2
4	1998		5U	4
5	1998		5U	5
8	1998		5U	8
10	1998		5U	10
11	1998		5U	11
25	1998		5U	25
26	1998		5U	26
1	1998		5X	1
19	1999		5U	19
1 ou 4	1999		8B	1 ou 4
4	1999		9A	4
6	1999		9A	6
9	1999		9B	4
	2000		N13	
	2000		N14	
	2000		N22	
	2000		N25	
1	2000		N35	1
	2000		W12	
	2000		W15	
1	2000	AMER	W26	1
	2000		W35-36	
Déblaiement	2000		S14	Déblaiement
Canalisation 2	2000		E12	Canalisation 2
2	2000		E12	2
3	2000		E12	3
6	2000		E12	6
1	2000		E13	1
4	2000		E22	4
5	2000		E22	5
6	2000		E22	6
8	2000		E22	8
9	2000		E22	9
12	2000		E22	12
13	2000	CARDO II	E22	13
Canalisation 3	2000	Basilicale		Canalisation 3
	2000	Tamisage	MG5	
	2000		MG9	
	2000		MG13	

Inventaire des US	Campagne	Opération	Zone	Lot
	2000		MG15	
	2000		MG17	
	2000	Bush	MG27	
	2000	Bush	MG28	
	2000	Bush	MG30	
	2000	Bush	MG31	
	2000	Bush	MG32	
	2000	Bush	MG34	
	2000	Bush	MG39	
	2000		MG51	
	2000		MG53	
	2000		MG54	
	2000	Citerne	MG56	
11	2000		9C	11
17	2001	Mos Cir	N1.15	17
1	2001	Mos Cir	N1.20	1
Four	2001	Mos Cir	N1.20	Four
54	2001	Mos Cir	N2.15	54
	2001	Mos Cir	N2.16	
54	2001	Mos Cir	N2.16	54
14	2001	Mos Cir	N3.16	14
54	2001	Mos Cir	N3.16	54
6	2001	Abside orientale	N15	6
29	2001	Abside orientale	N15	29
11	2001	Abside orientale	N15/16	11
7	2001		N17	7
	2001		N21	
1	2001	Citerne/piliers 8-9	N24	1
2	2001	Citerne	N24	2
33	2001		N26	33
2	2001		W5.17, z. 1, 2, 3, 8	2
12	2001		W5.17, z. 1, 2, 3, 8	12
6	2001		W5/6.17	6
	2001		W12	
	2001		W22	
	2001		E12	
	2001		E22	
	2001	Orientale	S34.1	
	2001	Façade Orientale		
	2001	Cardo II	W15.1	
	2001	Cardo II	W15.6B	
Canalisation	2001	Cardo II	W25	Canalisation
7	2001	Cardo II	W25	7
	2001	AMES	W16	
2	2001	AMER	W16	2

Inventaire des US	Campagne	Opération	Zone	Lot
Mur détruit	2001	AMER	W16	Mur détruit
1	2001	AMER	W17	1
5	2001	AMER	W17	5
7	2001	AMER	W17	7
	2001	10A3		
1	2002	AMER	W16	1
1a mosaïque	2002	AMER	W16	1a mosaïque
2	2002	AMER	W16	2
3	2002	AMER	W16	3
1	2002	AMER	W17	1
3	2002	AMER	W17	3
6	2002	AMER	W17	6
7	2002	AMER	W17	7
1	2002	AMER	W24	1
1	2002	AMER	W26	1
3	2002	AMER	W26	3
1	2002	AMER	W27	1
4	2002	KW ABOR	N16	4
10	2002	KW ABOR	N16	10
égoût	2002	KW ABOR	N05	égoût
ouvriers	2002	KW ABOR	N36	ouvriers
ouvriers	2002		W21	ouvriers
ouvriers 99	2002		W21	ouvriers 99
	2002		S22	
1	2002		E12	1
2	2002		E12	2
12	2002		E12	12
6	2002		E22	6
12	2002		E22	12
1	2002	CARDO II	N14	1
2	2002	CARDO II	N14	2
1	2002	CARDO II	N15	1
2	2002	CARDO II	N15	2
3	2002	CARDO II	N15	3
	2002	CARDO II	N15-16 ?	
	2002	CARDO II	N25	
	2002	CARDO II	N25	
1	2002	CARDO II	W15	1
3 égoût	2002		W15	3 égoût
4 égoût	2002		W15	4 égoût
5 égoût	2002		W15	5 égoût
5 égoût	2002		W15	5 égoût
5 égoût	2002	CARDO II	W15	5 égoût
6 égoût	2002	CARDO II	W15	6 égoût
6 égoût	2002	CARDO II	W15	6 égoût

Inventaire des US	Campagne	Opération	Zone	Lot
7 égoût	2002	CARDO II	W15	7 égoût
	2002	CARDO II	W15	
4 égoût	2002	CARDO II	W15	4 égoût
6 canalisation	2002	CARDO II	W15	6 canalisation
2	2002	CARDO II	W16	2
2	2002	CARDO II	W17	2
	2002	CARDO II	W25	
6	2002	CARDO II	W25	6
7	2002	CARDO II	W25	7
Canalisation C	2002	CARDO II		Canalisation C

Numéro inventaire	Campagne	Fiche	Monnaie	Dénomination	Autorité	Date haute	Date basse	Période	Matériau	Diamètre	Poids	Axe	Usure droit	Usure revers	Corrosion droit	Corrosion revers	Inscription droit	Droit	Inscription revers	Revers	Atelier et officine	Référence	Concordance inventaire	Nettoyage	Traitement	Date traitement	Date saisie	Commentaire	Photo
1	1976	O	O	Æ 4 vandale	Hildéric	523	530	vandale	Æ	0,94	0,45		10	10	1	1		Buste à dr.		Croix potencée dans une couronne de laurier		BMCV, p. 14, 9-10	Guimond 1979, 37	Lab UQTR	Inconnu	Inconnu	08/01/2021	Lisse. Royale vandale.	N
2	1976	O	O						Æ	0,89	0,77		2	2	1	1								Lab UQTR	Inconnu	Inconnu	08/01/2021	Frappe décentrée.	N
3	1976	O	O	Dékanoummion	Héraclius	610	641	byzantine	Æ	1,49	2,62	6	5	5	1	1	]PP AV[	Buste d'Héraclius avec casque orné d'une croix de f., cuirassé		X au centre, croix au-dessus, étoile au-dessous, N pointées à g. et M pointées à dr.	Carthage	DOC, II, p. 1, Héraclius, Carthage, p. 351, 236	Guimond 1979, 87	Lab UQTR	Inconnu	Inconnu	08/01/2021	Peu endo. Revers décentré.	O
4	1976	O	O	Demi-follis	Justinien II	687	688	byzantine	Æ	1,64	3,85	12	7	7	1	1	]VS PP[	Buste de Justinien II avec stemma de f. (barbe courte) vêtu de la chlamyde		K au centre, à g. Λ|N|N|O, à dr. I||I	Carthage	Morrisson, 1970, 15/Ct/AE/07	Guimond 1979, 94	Lab UQTR	Inconnu	Inconnu	12/01/2021	Rognée (biseautée). Endo.	O
5000	1976	N	O	Æ 4 vandale	Hildéric	523	530	vandale	Æ	0,76	0,26	9			3	3		Buste à dr.		Croix potencée dans une couronne de laurier		BMCV, p. 14, 9-10		Lab UQTR / JG	Inconnu / nettoyage mécanique	Inconnu / 13/01/2021	13/01/2021	Pdc. Royale vandale.	N
6	1976	O	O	Noummion	Justinien Ier	552	565	byzantine	Æ	0,79	0,52	1	8	8	2	2		Buste de Justinien Ier de f., à g. dans le champ une croix		Croix potencée avec points à chaque angle	Carthage	BMCV, p. 26-27, 68-72	Guimond 1979, 72	Lab UQTR	Inconnu	Inconnu	13/01/2021	Endo., faible pdc.	N
7	1976	O	O	Noummion	Justinien Ier	548	565	byzantine	Æ	0,81	0,32		7	8	1	1				⁜ en surfrappe sur un buste à dr.	Carthage	DOC I, Justinien, Carthage, p. 170, 311	Guimond 1979, 70	Lab UQTR	Inconnu	Inconnu	13/01/2021	Ébréchée. Endo.	N
8	1976	O	O	Noummion	Justinien Ier	552	565	byzantine	Æ	0,77	0,29		10	9	1	2				Ⓐ avec trois étoiles, une en f. de chaque segment	Carthage	BMCV, p. 26-27, 68-72	Guimond 1979, 66	Lab UQTR	Inconnu	Inconnu	13/01/2021	Pdc. Sillon vertical au droit, centre du revers part. percé.	N
9	1976	O	O	Æ 4 vandale		439	484	vandale	Æ	0,90	0,57	7	2	2	1	1		Buste à dr.		Porte de camp		BMCV, p. 27, 81	Guimond 1979, 49	Lab UQTR	Inconnu	Inconnu	13/01/2021	Revers décentré. Imitation du t. m. PROVIDENTIAE AVGG, La prévoyance de l'empereur.	O
5001	1976	N	O						Æ	1,02	0,61		10	9	1	1				Couronne de laurier				Lab UQTR	Inconnu	Inconnu	13/01/2021	Part. lisse.	N
5002	1976	N	O						Æ	1,11	0,99		10	10	2	2								Lab UQTR	Inconnu	Inconnu	13/01/2021	Part. lisse. Faible pdc.	N

Numéro inventaire	Campagne	Fiche	Monnaie	Dénomination	Autorité	Date haute	Date basse	Période	Matériau	Diamètre	Poids	Axe	Usure droit	Usure revers	Corrosion droit	Corrosion revers	Inscription droit	Droit	Inscription revers	Revers	Atelier et officine	Référence	Concordance inventaire	Nettoyage	Traitement	Date traitement	Date saisie	Commentaire	Photo
5003	1976	N	O						Æ	1,01	0,52		10	10	1	1								Lab UQTR	Inconnu	Inconnu	13/01/2021	Pdc.	N
12	1976	N	O	Æ 4 vandale		434	533	vandale	Æ	0,90	0,42	9	10	10	1	1		Buste à dr.		Trace de christogramme dans une couronne de laurier		BMCV, p. 37, 161-163		Lab UQTR	Inconnu	Inconnu	13/01/2021	Part. lisse.	N
5004	1976	N	O	Noummion		498	717		Æ	0,99	0,81		10	10	5	2		Buste à dr.						Lab UQTR	Inconnu	Inconnu	13/01/2021	Revers endo., pdc au revers.	N
5005	1976	N	O						Æ	1,09	0,66		10	10	3	1								Lab UQTR	Inconnu	Inconnu	13/01/2021	Pdc.	N
5006	1976	N	O	Noummion	Héraclius	610	641	byzantine	Æ	1,09	0,45		9		4	4		Buste d'Héraclius avec stemma de f. (barbe courte) vêtu de la chlamyde, gl. cru. dans la main dr.			Carthage			Lab UQTR / JG	Inconnu / Nettoyage mécanique	Inconnu / 13/01/2021	13/01/2021	Frag. Fort pdc au revers.	N
5007	1976	N	O	Noummion		498	717		Æ	0,82	0,37		10	10	4	4		Buste de f.						Lab UQTR	Inconnu	Inconnu	13/01/2021	Pdc.	N
5008	1976	N	O						Æ	0,81	0,33		10	10	5	5								Lab UQTR	Inconnu	Inconnu	13/01/2021	Rayée. Pdc.	N
5009	1976	N	O						Æ	0,62	0,08				2	2								Lab UQTR	Inconnu	Inconnu	13/01/2021	Très endo.	N
5010	1976	N	O	Noummion		498	717		Æ	0,75	0,19				5	5		Trace de buste de f.						Lab UQTR	Inconnu	Inconnu	15/01/2021	Frag. (deux fragments). Très endo., pdc.	N
13	1976	N	O	Noummion		498	717		Æ	0,98	0,92		10	10	1	1		Trace de buste de f.						Lab UQTR	Inconnu	Inconnu	15/01/2021	Part. lisse.	N
14	1976	N	O	Æ 4 vandale	Thrasamund	496	523	vandale	Æ	0,91	0,16	9	9	9	1	1		Trace de buste à dr.		Trace de Victoire à g.		BMCV, p. 21, 32-38		Lab UQTR	Inconnu	Inconnu	15/01/2021	Part. lisse, percée.	N
27	1976	O	O	Æ 4 vandale		455	484	vandale	Æ	0,71	0,39	6	7	7	1	1		Buste à dr.		*		BMCV, p. 26-27, 68-72	Guimond 1979, 45	Lab UQTR	Inconnu	Inconnu	15/01/2021	Peu endo. Protovandale.	N

Numéro inventaire	Campagne	Fiche	Monnaie	Dénomination	Autorité	Date haute	Date basse	Période	Matériau	Diamètre	Poids	Axe	Usure droit	Usure revers	Corrosion droit	Corrosion revers	Inscription droit	Droit	Inscription revers	Revers	Atelier et officine	Référence	Concordance inventaire	Nettoyage	Traitement	Date traitement	Date saisie	Commentaire	Photo
29	1976	O	O	Demi-follis	Héraclius	610	641	byzantine	Æ	1,80	4,70	5					DN[	Buste d'Héraclius avec casque orné d'une croix de f., paludamentum		XX au-dessus, une croix, à g. ∗, à dr. Є	Carthage	DOC, II, p. 1, Héraclius, Carthage, p. 349, 240	Guimond 1979, 81	Lab UQTR	Inconnu	Inconnu	15/01/2021	Monnaie disparue. Informations issues de la fiche monétaire.	N
30	1976	O	O	Noummion	Justinien Ier	533	537	byzantine	Æ	0,83	0,44	12	10	8	1	1		Buste de Justinien Ier à dr.		Palmier	Carthage	BMCV, p. 26-27, 68-72	Guimond 1979, 41	Lab UQTR	Inconnu	Inconnu	19/01/2021	Percée. "Vandale" anonyme.	N
31	1976	O	O	Æ 4 vandale		455	484	vandale	Æ	0,90	0,45	1	7	7	1	1		Buste à dr.		∗		BMCV, p. 26-27, 68-72	Guimond 1979, 44	Lab UQTR	Inconnu	Inconnu	19/01/2021	Part. lisse. Protovandale.	O
5011	1976	N	O						Æ	0,98	0,36				3	3								Lab UQTR / JG	Inconnu / bain à ultrason	Inconnu / 19/01/2021	20/01/2021	Très endo., pdc.	N
18	1976	N	O	Noummion		498	717		Æ	2,03	1,77		9	9	1	1		Buste de f.						Lab UQTR	Inconnu	Inconnu	19/01/2021	Coupée (moitié). Très endo.	N
33	1976	O	O	Æ 3		313	498		Æ	1,86	3,02		7	10	2	2		Buste diadémé vers la dr.						Lab UQTR	Inconnu	Inconnu	19/01/2021	Frag. Revers très endo. et passé au feu.	O
38	1976	O	O	Æ 4 vandale	Hildéric	523	530	vandale	Æ	0,98	0,29	3	8	8	1	1		Buste à dr.		Croix potencée dans une couronne de laurier		BMCV, p. 14, 9-10	Guimond 1979, 32	Lab UQTR	Inconnu	Inconnu	19/01/2021	Royale vandale.	N
39	1976	O	O	Æ 4 vandale	Hildéric	523	530	vandale	Æ	0,83	0,35		8	8	2	2		Buste à dr.		Croix potencée dans une couronne de laurier		BMCV, p. 14, 9-10	Guimond 1979, 33	Lab UQTR	Inconnu	Inconnu	19/01/2021	Revers verni. Royale vandale.	N
5012	1976	N	O						Æ	1,12	0,48		10	10	1	1								Lab UQTR	Inconnu	Inconnu	19/01/2021	Coupée (moitié). Part. lisse. Très endo.	N
44	1976	O	O	Demi-follis	Constant II	648	658	byzantine	Æ	1,90	3,96	3	4	4	2	2	DN C[	Buste de Constant II avec couronne fermée de f., gl. cru. dans la main g. et mappa dans la main dr.		Croix potencée, au-dessus une étoile, à g. et à dr. C et T, un point sous le C et le T, au-dessous XX	Carthage	Morrisson, 1970, 13/Ct/AE/48	Guimond 1979, 90	Lab UQTR	Inconnu	Inconnu	19/01/2021	Peu endo.	O
46	1976	O	O	Demi-follis	Héraclius	610	641	byzantine	Æ	1,95	5,40	5	5	5	2	2	DN ERACL[ ]PPA	Buste d'Héraclius avec casque orné d'une croix de f., paludamentum	KRTS à l'ex.	XX au-dessus, une croix, à g. ∗, à dr. Є	Carthage	DOC, II, p. 1, Héraclius, Carthage, p. 349, 240	Guimond 1979, 81	Lab UQTR	Inconnu	Inconnu	19/01/2021	Ébréchée. Peu endo.	O

Numéro inventaire	Campagne	Fiche	Monnaie	Dénomination	Autorité	Date haute	Date basse	Période	Matériau	Diamètre	Poids	Axe	Usure droit	Usure revers	Corrosion droit	Corrosion revers	Inscription droit	Droit	Inscription revers	Revers	Atelier et officine	Référence	Concordance inventaire	Nettoyage	Traitement	Date traitement	Date saisie	Commentaire	Photo
5013	1976	N	O						Æ	2,22	0,92		10	10	3	3								Lab UQTR / JG	Inconnu / bain à ultrason	Inconnu / 19/01/2021	20/01/2021	Frag. Rayée. Très endo., pdc. Flan mince.	N
5014	1976	N	O						Æ	0,90	0,81		10	10	1	3		Buste à dr.						Lab UQTR / JG	Inconnu / bain à ultrason	Inconnu / 19/01/2021	20/01/2021	Très endo. Pdc sur le revers.	N
5015	1976	N	O						Æ		0,17				1	1								Lab UQTR / JG	Inconnu / bain à ultrason	Inconnu / 19/01/2021	20/01/2021	Frag. Très endo.	N
5016	1976	N	O	Æ 4 vandale		434	533	vandale	Æ	0,89	0,36	12	10	10	1	1		Buste à dr.		Christogramme dans une couronne de laurier		BMCV, p. 37, 161-163		Lab UQTR	Inconnu	Inconnu	19/01/2021	Endo.	N
5017	1976	N	O	Æ 4 vandale		455	484	vandale	Æ	0,98	0,47	6	10	10	2	2		Buste à dr.		D dans une couronne de laurier		BMCV, p. 26-27, 68-72		Lab UQTR	Inconnu	Inconnu	19/01/2021	Ébréchée. Faible pdc. Protovandale.	N
49	1976	O	O	Æ 3		348	361	constantinienne	Æ	1,68	1,97	3	9	9	2	2		Buste à dr.	]ARATIO	soldat tenant un bouclier sur le bras g. et une haste de la main dr., terrassant un cavalier tombé au sol en bas à g.			Guimond 1979, 19	Lab UQTR	Inconnu	Inconnu	15/01/2021	Endo., faible pdc. T. m. FELICITAS TEMPORVM REPARATIO, Le cavalier vaincu.	N
5019	1976	N	O	Noummion		498	717		Æ	1,10	1,68		9	9	3	3		Buste de f.						Lab UQTR	Inconnu	Inconnu	15/01/2021	Endo., pdc.	N
5020	1976	N	O	Noummion		498	717		Æ	1,06	0,66				5	5		Buste de f.						Lab UQTR	Inconnu	Inconnu	15/01/2021	Endo., pdc.	N
5021	1976	N	O	Noummion	Héraclius et famille	610	641	byzantine	Æ	1,14	1,09		10	10	3	3		Buste d'Héraclius de f., à dr. Héraclius Constantin de f., à g. Martine de f.						Lab UQTR / JG	Inconnu / nettoyage mécanique	Inconnu / 16/01/2021	16/01/2021	Endo., pdc. Revers très endo.	N
5022	1976	N	O	Noummion		498	717		Æ	0,90	0,42		10	10	1	1	]N[	Buste de f., gl. cr. dans la main dr.						Lab UQTR / JG	Inconnu / nettoyage mécanique	Inconnu / 16/01/2021	16/01/2021	Ébréchée. Endo., faible pdc. Revers endo.	N

Numéro inventaire	Campagne	Fiche	Monnaie	Dénomination	Autorité	Date haute	Date basse	Période	Matériau	Diamètre	Poids	Axe	Usure droit	Usure revers	Corrosion droit	Corrosion revers	Inscription droit	Droit	Inscription revers	Revers	Atelier et officine	Référence	Concordance inventaire	Nettoyage	Traitement	Date traitement	Date saisie	Commentaire	Photo
5023	1976	N	O	Æ 3		313	498		Æ	1,87	1,24				5	5		Buste à dr.						Lab UQTR / JG	Inconnu / nettoyage mécanique	Inconnu / 16/01/2021	16/01/2021	Coupée (moitié). Très endo., fort pdc.	N
5024	1976	N	O	Noummion		498	717		Æ	1,18	0,47		9	9	2	2			KRTS à l'ex.		Carthage			Lab UQTR / JG	Inconnu / nettoyage mécanique	Inconnu / 16/01/2021	16/01/2021	Ébréchée, part. lisse.	N
5025	1976	N	O	Noummion		498	717		Æ	1,15	0,52				3	3		Buste de f.						Lab UQTR / JG	Inconnu / nettoyage mécanique	Inconnu / 16/01/2021	16/01/2021	Frag. Pdc.	N
5026	1976	N	O	Noummion		498	717		Æ	0,79	0,34				3	3								Lab UQTR / JG	Inconnu / nettoyage mécanique	Inconnu / 18/01/2021	18/01/2021	Très endo., pdc.	N
5027	1976	N	O						Æ	1,29	0,79		10	10	2	2								Lab UQTR / JG	Inconnu / bain à ultrason	Inconnu / 19/01/2021	20/01/2021	Presque lisse. Très endo., faible pdc.	N
5028	1976	N	O	Noummion	Justinien Ier	534	539	byzantine	Æ	1,14	1,01		10	10	2	2				A	Carthage	Morrisson, 1970, 4/Ct/AE/75		Lab UQTR / JG	Inconnu / bain à ultrason	Inconnu / 19/01/2021	20/01/2021	Presque lisse. Très endo., faible pdc.	N
5029	1976	N	O	Noummion	Justinien Ier	548	565	byzantine	Æ	0,89	0,37	6	8	8	4	4		Buste de Justinien Ier à dr.		⁂	Carthage	DOC I, Justinien, Carthage, p. 170, 311		Lab UQTR / JG	Inconnu / nettoyage mécanique	Inconnu / 19/01/2021	20/01/2021	Endo., pdc.	N
5030	1976	N	O	Æ 4 vandale		434	533	vandale	Æ	1,23	1,54	12	10	10	3	3		Buste à dr.		Christogramme dans une couronne de laurier		BMCV, p. 37, 161-163		Lab UQTR / JG	Inconnu / bain à ultrason	Inconnu / 19/01/2021	20/01/2021	Frag. Presque lisse. Endo., pdc.	N
62	1976	O	O	Æ 4	Valentinien III	425	450	romaine tardive	Æ	1,14	0,72	12	7	7	1	1	]N[ ]N[	Buste de Valentinien III à dr.	]A AVGG	Victoire marchant à g. tenant une couronne de la main dr. et une palme de la main g. Dans le champ à g., Q	Rome	RIC X, 2122	Guimond 1979, 31	Lab UQTR	Inconnu	Inconnu	20/01/2021	Ébréchée, part. lisse. Endo. T. m. VICTORIA AVGVSTORVM.	O

Numéro inventaire	Campagne	Fiche	Monnaie	Dénomination	Autorité	Date haute	Date basse	Période	Matériau	Diamètre	Poids	Axe	Usure droit	Usure revers	Corrosion droit	Corrosion revers	Inscription droit	Droit	Inscription revers	Revers	Atelier et officine	Référence	Concordance inventaire	Nettoyage	Traitement	Date traitement	Date saisie	Commentaire	Photo
64	1976	O	O	Æ 3	Valens	364	367	romaine tardive	Æ	1,81	1,33	6	9	8	1	1	DN VA[ ]PF AVG	Buste de Valens diadémé à dr.	]ARO MANORVM	Empereur debout de f. tournant la tête à dr., tenant le labarum de la main g., traînant un captif au sol de la main dr. A dr., Γ surmonté d'une ∗.	Thessalonique	RIC IX, Thessalonica, 16b, type iii (b)	Guimond 1979, 23	Lab UQTR	Inconnu	Inconnu	20/01/2021	Endo., passée au feu. Droit Très endo., monnaie vernie. T. m. GLORIA ROMANORVM.	O
65	1976	O	O	Noummion	Justinien Ier	534	539	byzantine	Æ	0,78	0,39	1	7	7	2	2		Buste de Justinien Ier à dr.		A	Carthage	Morrisson, 1970, 4/Ct/AE/75	Guimond 1979, 54	Lab UQTR	Inconnu	Inconnu	20/01/2021	Revers décentré. Faible pdc.	N
66	1976	O	O	Noummion	Justinien Ier	534	539	byzantine	Æ	0,76	0,44		10	6	1	1				A	Carthage	Morrisson, 1970, 4/Ct/AE/75	Guimond 1979, 58	Lab UQTR	Inconnu	Inconnu	20/01/2021	Revers décentré.	N
5031	1976	N	O						Æ	0,70	0,18				4	4								Lab UQTR	Inconnu	Inconnu	20/01/2021	Très endo., pdc.	N
5032	1976	N	O	Æ 4 vandale		455	484	vandale	Æ	0,93	0,23		10	10	4	4		Buste à dr.		D dans une couronne de laurier		BMCV, p. 26-27, 68-72		Lab UQTR / JG	Inconnu / nettoyage mécanique	Inconnu / 20/01/2021	20/01/2021	Percée. Pdc. Protovandale.	N
5033	1976	N	O	Æ 4 vandale		434	533	vandale	Æ	0,82	0,59		10	9	4	4				Christogramme dans une couronne de laurier		BMCV, p. 37, 161-163		Lab UQTR / JG	Inconnu / nettoyage mécanique	Inconnu / 20/01/2021	20/01/2021	Pdc.	N
5034	1976	N	O						Æ	1,03	0,36				4	4								Lab UQTR / JG	Inconnu / nettoyage mécanique	Inconnu / 20/01/2021	20/01/2021	Frag. Très endo., pdc.	N
5035	1976	N	O						Æ	0,89	0,61				3	3								Lab UQTR / JG	Inconnu / bain à ultrason	Inconnu / 23/01/2021	23/01/2021	Très endo., pdc.	N
5036	1976	N	O						Æ	0,78	0,32				1	1								Lab UQTR / JG	Inconnu / bain à ultrason	Inconnu / 23/01/2021	23/01/2021	Part. lisse. Très endo.	N
76	1976	O	O	Noummion	Justinien Ier	539	540	byzantine	Æ	1,12	0,66	5	7	3	3	3	]IVS	Buste de Justinien Ier à dr.		VOT|XIII, autour de l'inscription, un cercle et une couronne de laurier	Carthage	Morrisson, 1970, 4/Ct/AE/66	Guimond 1979, 50	Lab UQTR	Inconnu	Inconnu	21/01/2021	Pdc.	O

Numéro inventaire	Campagne	Fiche	Monnaie	Dénomination	Autorité	Date haute	Date basse	Période	Matériau	Diamètre	Poids	Axe	Usure droit	Usure revers	Corrosion droit	Corrosion revers	Inscription droit	Droit	Inscription revers	Revers	Atelier et officine	Référence	Concordance inventaire	Nettoyage	Traitement	Date traitement	Date saisie	Commentaire	Photo
77	1976	O	O	Noummion	Justinien Ier	542	552	byzantine	Æ	0,89	0,39	3	5	2	1	1		Buste de Justinien Ier de f., à g. et à dr. un point		Staurogramme, en-dessous, lettre Alpha et Oméga de part et d'autre	Carthage	BMCV, p. 26-27, 68-72	Guimond 1979, 73	Lab UQTR	Inconnu	Inconnu	21/01/2021	Peu endo.	O
5037	1976	N	O						Æ	1,02	0,40				1	1								Lab UQTR	Inconnu	Inconnu	23/01/2021	Frag. Très endo.	N
5038	1976	N	O	Æ 4	Honorius	395	423	romaine tardive	Æ	0,99	0,50	3	10	10	1	1	]O[ ]PF AVG	Buste d'Honorius diadémé à dr.		Trace de Victoire à g.				Lab UQTR	Inconnu	Inconnu	23/01/2021	Frag. Très endo. T. m. VICTORIA AVGVSTORVM.	N
5039	1976	N	O						Æ	0,94	0,16		10	10	1	1								Lab UQTR	Inconnu	Inconnu	23/01/2021	Coupée (1/8e ?).Ébréchée. Très endo.	N
5040	1976	N	O						Æ	0,88	0,34		10	10	3	3								Lab UQTR	Inconnu	Inconnu	23/01/2021	Pdc.	N
5041	1976	N	O						Æ	1,32	0,74				1	1								Lab UQTR / JG	Inconnu / bain à ultrason	Inconnu / 23/01/2021	23/01/2021	Frag. Très endo.	N
5042	1976	N	O						Æ	0,81	0,31		10	10	2	2								Lab UQTR	Inconnu	Inconnu	23/01/2021	Frag. Très endo., faible pdc.	N
84	1976	O	O	Noummion	Justinien Ier	534	539	byzantine	Æ	0,77	0,30	6	9	9	1	2		Buste de Justinien Ier à dr.		A	Carthage	Morrisson, 1970, 4/Ct/AE/75	Guimond 1979, 60	Lab UQTR	Inconnu	Inconnu	23/01/2021	Endo., faible pdc.	N
5043	1976	N	O						Æ	1,13	1,07		10	10	2	2								Lab UQTR	Inconnu	Inconnu	23/01/2021	Lisse. Très endo., faible pdc.	N
5044	1976	N	O						Æ	0,77	0,24		10	10	2	2		Buste à dr.						Lab UQTR	Inconnu	Inconnu	23/01/2021	Part. lisse. Très endo., faible pdc.	N
89	1976	O	O	Æ 4 vandale		439	484	vandale	Æ	0,81	0,48	3	9	5	2	2		Buste à dr.		Croix potencée avec deux points en-dessous de part et d'autre		BMCV, p. 41, 201	Guimond 1979, 71	Lab UQTR	Inconnu	Inconnu	23/01/2021	Droit part. lisse, revers décentré. Protovandale. Informations du Catalogue Guimond 1979 erronées.	O
5045	1976	N	O						B	1,36	0,60		10	10	1	1								Lab UQTR	Inconnu	Inconnu	23/01/2021	Frag. (deux fragments). Lisse. Très endo.	N

Numéro inventaire	Campagne	Fiche	Monnaie	Dénomination	Autorité	Date haute	Date basse	Période	Matériau	Diamètre	Poids	Axe	Usure droit	Usure revers	Corrosion droit	Corrosion revers	Inscription droit	Droit	Inscription revers	Revers	Atelier et officine	Référence	Concordance inventaire	Nettoyage	Traitement	Date traitement	Date saisie	Commentaire	Photo
5046	1976	N	O						Æ	1,27	0,74				3	3								Lab UQTR / JG	Inconnu / Bain à ultrason	Inconnu / 23/01/2021	23/01/2021	Frag. Très endo., pdc.	N
5047	1976	N	O	Æ 4 vandale	Thrasamund	496	523	vandale	Æ	0,66	0,09		10	10	1	1		Buste à dr.		Victoire à g.		BMCV, p. 21, 32-38		Lab UQTR / JG	Inconnu / Nettoyage mécanique	Inconnu / 23/01/2021	23/01/2021	Frag. Percée. Très endo. Royale vandale.	N
97	1976	O	O	Follis	Justinien II	685	695	byzantine	Æ	1,90	3,99	11	1	1	1	1	IVSTIN ANVS PP	Buste de Justinien II avec stemma de f. (barbe courte) vêtu de la chlamyde, gl. cr. dans la main dr.		M, au-dessus un triangle surmonté d'un cercle barré horizontalement	Carthage	Morrisson, 1970, 15/Ct/AE/02	Guimond 1979, 93	Lab UQTR	Inconnu	Inconnu	23/01/2021		O
5048	1976	N	O	Noummion		498	717		Æ	1,35	1,18				3	3		Buste de f.						Lab UQTR / JG	Inconnu / Nettoyage mécanique	Inconnu / 25/01/2021	25/01/2021	Pdc.	N
5049	1976	N	O	Noummion		498	717		Æ	0,72	0,11				3	3								Lab UQTR / JG	Inconnu / Nettoyage mécanique	Inconnu / 25/01/2021	25/01/2021	Frag. Pdc.	N
5050	1976	N	O	Noummion		498	717		Æ	0,94	0,60		10	10	1	3		Buste de f.						Lab UQTR / JG	Inconnu / Nettoyage mécanique	Inconnu / 25/01/2021	25/01/2021	Presque lisse. Endo. Pdc au revers.	N
5051	1976	N	O	Noummion		498	717		Æ	0,78	0,34				3	3								Lab UQTR / JG	Inconnu / Nettoyage mécanique	Inconnu / 25/01/2021	25/01/2021	Pdc.	N
5052	1976	N	O	Pentanoummion		498	717		Æ	1,12	0,84	12	10	10	1	1		Buste de f.		€				Lab UQTR / JG	Inconnu / Bain à ultrason	Inconnu / 25/01/2021	25/01/2021	Très endo., faible pdc.	N
5053	1976	N	O						Æ	1,51	0,92		10	10	2	2								Lab UQTR	Inconnu	Inconnu	25/01/2021	Presque lisse. Percée. Pdc.	N
5054	1976	N	O	Noummion		498	717		Æ	0,69	0,29		10	10	2	2								Lab UQTR	Inconnu	Inconnu	25/01/2021	Percée. Pdc.	N

Numéro inventaire	Campagne	Fiche	Monnaie	Dénomination	Autorité	Date haute	Date basse	Période	Matériau	Diamètre	Poids	Axe	Usure droit	Usure revers	Corrosion droit	Corrosion revers	Inscription droit	Droit	Inscription revers	Revers	Atelier et officine	Référence	Concordance inventaire	Nettoyage	Traitement	Date traitement	Date saisie	Commentaire	Photo
5055	1976	N	O						Æ	1,04	0,56		10	10	2	2								Lab UQTR / JG	Inconnu / bain à ultrason	Inconnu / 25/01/2021	25/01/2021	Lisse. Très endo., faible pdc.	N
5056	1976	N	O	Noummion		498	717		Æ	0,70	0,27		10	10	3	3		Buste de f.						Lab UQTR	Inconnu	Inconnu	25/01/2021	Presque lisse. Pdc.	N
5057	1976	N	O	Noummion		498	717		Æ	0,77	0,24				3	3								Lab UQTR / JG	Inconnu / Nettoyage mécanique	Inconnu / 25/01/2021	25/01/2021	Ébréchée. Pdc.	N
5058	1976	N	O	Noummion		498	717		Æ	0,88	0,28				4	4								Lab UQTR / JG	Inconnu / Nettoyage mécanique	Inconnu / 25/01/2021	25/01/2021	Ébréchée. Pdc.	N
5059	1976	N	O	Æ 4		348	361	constantinienne	Æ	1,12	1,08	6	10	10	2	2		Buste diadémé vers la dr.		Soldat tenant un bouclier sur le bras g. et une haste de la main dr., terrassant un cavalier tombé au sol en bas à g.				Lab UQTR	Inconnu	Inconnu	25/01/2021	Part. lisse. Endo., faible pdc. T. m. FELICITAS TEMPORVM REPARATIO, Le cavalier vaincu.	N
5060	1976	N	O						Æ	0,83	0,39		10	10	2	2								Lab UQTR	Inconnu	Inconnu	25/01/2021	Ébréchée. Faible pdc.	N
5061	1976	N	O						Æ	0,71	0,15				2	2								Lab UQTR	Inconnu	Inconnu	25/01/2021	Très endo., faible pdc.	N
108	1976	O	O	Dékanoummion	Maurice Tibère	587	588	byzantine	Æ	1,76	3,44	7	3	3	1	1	DN MA[ ]PP AV	Buste de Maurice Tibère de f. avec couronne ornée d'une aigrette	CON à l'ex.	I surmonté d'une croix entre deux points, une étoile à g. et à dr.	Carthage	Morrisson, 1970, 7/Ct/AE/46	Guimond 1979, 78	Lab UQTR	Inconnu	Inconnu	25/01/2021	Faible pdc.	O
5062	1976	N	O	Noummion		498	717		Æ	1,34	1,25		10	10	1	1								Lab UQTR	Inconnu	Inconnu	25/01/2021	Part. lisse. Très endo.	N
5063	1976	N	O	Noummion		498	717		Æ	0,87	0,23				3	3		Trace de buste de f.						Lab UQTR / JG	Inconnu / Nettoyage mécanique	Inconnu / 25/01/2021	25/01/2021	Frag. Très endo., pdc.	N

Numéro inventaire	Campagne	Fiche	Monnaie	Dénomination	Autorité	Date haute	Date basse	Période	Matériau	Diamètre	Poids	Axe	Usure droit	Usure revers	Corrosion droit	Corrosion revers	Inscription droit	Droit	Inscription revers	Revers	Atelier et officine	Référence	Concordance inventaire	Nettoyage	Traitement	Date traitement	Date saisie	Commentaire	Photo
5064	1976	N	O	Noummion		498	717		Æ	1,31	0,38		10	10	3	3								Lab UQTR	Inconnu	Inconnu	25/01/2021	Coupée (moitié). lisse. Très endo., pdc.	N
111	1976	O	O	Noummion	Justinien Ier	552	565	byzantine	Æ	0,91	0,80	5	5	5	2	2		Buste de Justinien Ier de f., dans le champ à g. une croix potencée		Ⓐ avec trois étoiles, une en f. de chaque segment	Carthage	BMCV, p. 26-27, 68-72	Guimond 1979, 65	Lab UQTR	Inconnu	Inconnu	26/01/2021	Endo., faible pdc.	O
5065	1976	N	O	Æ 4 vandale	Thrasamund	496	523	vandale	Æ	0,74	0,31	12	10	10	2	2		Trace de buste à dr.		Trace de Victoire à g. marchant à g.		Morrisson, 1980, p. 248, 419-422		Lab UQTR	Inconnu	Inconnu	26/01/2021	Endo., faible pdc.	N
5066	1976	N	O						Æ	1,02	0,63		10	10	1	1		Buste à dr.						Lab UQTR	Inconnu	Inconnu	26/01/2021	Part. lisse. Endo., faible pdc.	N
115	1976	O	O	Æ 4 vandale		455	484	vandale	Æ	0,87	0,49	5	7	7	2	2		Buste à dr.		D dans une couronne de laurier		BMCV, p. 26-27, 68-72	Guimond 1979, 48	Lab UQTR	Inconnu	Inconnu	26/01/2021	Part. lisse. Faible pdc. Protovandale.	O
5067	1976	N	O						Æ	1,30	0,74				1	1								Lab UQTR / JG	Inconnu / Nettoyage mécanique	Inconnu / 26/01/2021	26/01/2021	Ébréchée, lisse. Faible pdc.	N
5068	1976	N	O						Æ	1,30	0,65		10	10	3	3		Buste à dr.						Lab UQTR / JG	Inconnu / Bain à ultrason	Inconnu / 26/01/2021	26/01/2021	Ébréchée. Très endo., pdc.	N
5069	1976	N	O	Noummion	Justinien Ier	533	537	byzantine	Æ	0,87	0,37	12	10	10	1	1		Trace de buste à dr.		Palmier	Carthage	BMCV, p. 26-27, 68-72		Lab UQTR / JG	Inconnu / Nettoyage mécanique	Inconnu / 26/01/2021	26/01/2021	Percée. Très endo. "Vandale" anonyme.	N
5070	1976	N	O	Æ 4 vandale	Hildéric	523	530	vandale	Æ	0,93	0,33		9	9	1	1				Trace de croix potencée		BMCV, p. 14, 9-10		Lab UQTR	Inconnu	Inconnu	26/01/2021	Revers décentré. Royale vandale.	N
5071	1976	N	O	Noummion	Justinien Ier	533	537	byzantine	Æ	0,96	0,28		10	10	2	2				Trace de palmier	Carthage	BMCV, p. 26-27, 68-72		Lab UQTR	Inconnu	Inconnu	26/01/2021	Ébréchée. Très endo., faible pdc. Frappe décentrée. "Vandale" anonyme.	N
5072	1976	N	O	Æ 4 vandale		455	484	vandale	Æ	0,64	0,14	12	10	10	2	2		Trace de buste à dr.		D dans une couronne de laurier		BMCV, p. 26-27, 68-72		Lab UQTR	Inconnu	Inconnu	26/01/2021	Faible pdc. Protovandale.	N

Numéro inventaire	Campagne	Fiche	Monnaie	Dénomination	Autorité	Date haute	Date basse	Période	Matériau	Diamètre	Poids	Axe	Usure droit	Usure revers	Corrosion droit	Corrosion revers	Inscription droit	Droit	Inscription revers	Revers	Atelier et officine	Référence	Concordance inventaire	Nettoyage	Traitement	Date traitement	Date saisie	Commentaire	Photo
5073	1976	N	O	Noummion	Justinien Ier	534	539	byzantine	Æ	0,96	0,49	3	10	10	3	3		Trace de buste de Justinien Ier à dr.		A	Carthage	Morrisson, 1970, 4/Ct/AE/75		Lab UQTR / JG	Inconnu / Bain à ultrason	Inconnu / 26/01/2021	26/01/2021	Très endo., pdc.	N
124	1976	N	O	Æ 4 vandale	Hildéric	523	530	vandale	Æ	0,98	0,60	6	2	2	1	1	HIL[	Buste à dr.		Croix potencée dans une couronne de laurier		BMCV, p. 14, 9-10	Guimond 1979, 35	Lab UQTR	Inconnu	Inconnu	26/01/2021	Faible pdc. Royale vandale.	O
5074	1976	N	O	Æ 4 vandale	Thrasamund	496	523	vandale	Æ	0,96	0,17		10	10	1	1				Victoire à g.		BMCV, p. 21, 32-38		Lab UQTR / JG	Inconnu / Bain à ultrason	Inconnu / 26/01/2021	26/01/2021	Frag. Très endo. Royale vandale.	N
127	1976	O	O	Noummion	Justinien Ier	534	539	byzantine	Æ	0,81	0,26	2	5	5	2	2		Buste de Justinien Ier à dr.		A	Carthage	Morrisson, 1970, 4/Ct/AE/75	Guimond 1979, 55	Lab UQTR	Inconnu	Inconnu	26/01/2021	Faible pdc. Frappe décentrée.	N
5075	1976	N	O						Æ	0,78	0,34		10	10	2	2								Lab UQTR	Inconnu	Inconnu	26/01/2021	Lisse. Endo., faible pdc.	N
5076	1976	N	O						Æ		0,16				3	3								Lab UQTR / JG	Inconnu / Bain à ultrason	Inconnu / 26/01/2021	26/01/2021	Frag. Endo., pdc.	N
5077	1976	N	O						Æ		0,07				3	3								Lab UQTR / JG	Inconnu / Bain à ultrason	Inconnu / 26/01/2021	26/01/2021	Frag. Endo., pdc.	N
131	1976	O	O	Æ 3	Valentinien Ier	364	367	romaine tardive	Æ	1,88	2,17	12	5	2	1	1	]ALENTINI/ANVS PF AVG	Buste de Valentinien Ier diadémé à dr.	GLORIA RO/MANO RVM à l'ex.,]S[	Empereur debout de f. tournant la tête à dr., tenant le labarum de la main g., traînant un captif au sol de la main dr. A dr., B surmonté de *	Siscia	RIC IX, Siscia, 5(b), vii	Guimond 1979, 22	Lab UQTR	Inconnu	Inconnu	26/01/2021	Endo. T. m. GLORIA ROMANORVM.	O
5078	1976	N	O						Æ	1,11	1,64				2	2								Lab UQTR / JG	Inconnu / Bain à ultrason	Inconnu / 26/01/2021	26/01/2021	Très endo., pdc. Flan épais.	N
133	1976	O	O	Noummion	Justinien Ier	539	540	byzantine	Æ	0,94	0,98		8	8	1	1		Buste de Justinien Ier à dr.		VOT|XIII, autour de l'inscription, un cercle et une couronne de laurier	Carthage	Morrisson, 1970, 4/Ct/AE/66	Guimond 1979, 51	Lab UQTR	Inconnu	Inconnu	26/01/2021	Faible pdc.	N
138	1976	O	O	Noummion	Justinien Ier	539	540	byzantine	Æ	0,90	0,73	12	8	8	1	1		Buste de Justinien Ier à dr.		VOT|XIII	Carthage	Morrisson, 1970, 4/Ct/AE/67	Guimond 1979, 53	Lab UQTR	Inconnu	Inconnu	26/01/2021	Part. lisse. Peu endo.	N

Numéro inventaire	Campagne	Fiche	Monnaie	Dénomination	Autorité	Date haute	Date basse	Période	Matériau	Diamètre	Poids	Axe	Usure droit	Usure revers	Corrosion droit	Corrosion revers	Inscription droit	Droit	Inscription revers	Revers	Atelier et officine	Référence	Concordance inventaire	Nettoyage	Traitement	Date traitement	Date saisie	Commentaire	Photo
139	1976	O	O	Æ 4 vandale	Gélimer	530	534	vandale	Æ	0,87	0,52	3	7	7	1	1		Buste à dr.		Monogramme de Gélimer		BMCV, p. 16, 5	Guimond 1979, 39	Lab UQTR	Inconnu	Inconnu	26/01/2021	Frag. Royale vandale.	O
140	1976	O	O	Dékanoummion	Justin II	566	572	byzantine	Æ	2,21	2,28	3	3	2	1	1	]TA à l'ex.	Buste de Justin de f. et de Sophie de f.		NI	Carthage	Morrisson, 1970, 5/Ct/AE/23	Guimond 1979, 75	Lab UQTR	Inconnu	Inconnu	26/01/2021	Frag. Flan mince.	O
5079	1976	N	O						Æ	1,42	0,90				4	4								Lab UQTR / JG	Inconnu / Bain à ultrason	Inconnu / 27/01/2021	27/01/2021	Très endo., fort pdc.	N
5080	1976	N	O						Æ	0,74	0,44				4	4								Lab UQTR	Inconnu	Inconnu	27/01/2021	Frag. (deux fragments). Très endo., fort pdc.	N
5081	1976	N	O	Noummion	Justinien Ier	534	539	byzantine	Æ	0,70	0,17	6	10	10	2	2		Buste de Justinien Ier à dr.		A	Carthage	Morrisson, 1970, 4/Ct/AE/75		Lab UQTR / JG	Inconnu / Nettoyage mécanique	Inconnu / 27/01/2021	27/01/2021	Presque lisse. Faible pdc.	N
5082	1976	N	O						Æ	1,09	0,67				2	2								Lab UQTR	Inconnu	Inconnu	27/01/2021	Presque lisse. Faible pdc.	N
5083	1976	N	O						Æ	0,95	0,37		10	10	1	2								Lab UQTR	Inconnu	Inconnu	27/01/2021	Presque lisse. Très endo.	N
146	1976	O	O	Pentanoummion	Justin II	565	578	byzantine	Æ	1,37	1,39	3	4	3	1	1	]N[ ]PP[	Buste de f. de Justin II		| avec à chaque extrémité : v en haut, ɴ à g., ϵ en bas, c à dr.	Carthage	Morrisson, 1970, 5/Ct/AE/14	Guimond 1979, 76	Lab UQTR	Inconnu	Inconnu	27/01/2021	Faible pdc. Frappe décentrée.	O
147	1976	O	O	Noummion	Justinien Ier	534	539	byzantine	Æ	0,96	0,69	1	7	7	1	1		Buste de Justinien Ier à dr.		A	Carthage	Morrisson, 1970, 4/Ct/AE/75	Guimond 1979, 62	Lab UQTR	Inconnu	Inconnu	27/01/2021	Endo., part. lisse.	N
155	1976	O	O						Æ	1,12	1,02	11	7	7	1	1		Buste à dr.						Lab UQTR	Inconnu	Inconnu	27/01/2021	Ébréchée. Endo.	N
159	1976	O	O	Demi-follis	Héraclius	610	641	byzantine	Æ	1,97	3,82	5	7	5	1	1	]CL[ ]PP A[	Buste d'Héraclius avec casque orné d'une croix de f., cuirassé et paludamentum	KRTS à l'ex.	XX au-dessus, une croix, à g. ∗, à dr. Є	Carthage	DOC, II, p. 1, Héraclius, Carthage, p. 349, 240	Guimond 1979, 83	Lab UQTR	Inconnu	Inconnu	27/01/2021	Peu endo.	O

Numéro inventaire	Campagne	Fiche	Monnaie	Dénomination	Autorité	Date haute	Date basse	Période	Matériau	Diamètre	Poids	Axe	Usure droit	Usure revers	Corrosion droit	Corrosion revers	Inscription droit	Droit	Inscription revers	Revers	Atelier et officine	Référence	Concordance inventaire	Nettoyage	Traitement	Date traitement	Date saisie	Commentaire	Photo
160	1976	O	O	Æ 3	Vétranion	350	350	constantinienne	Æ	1,55	1,23	12	8	8	1	1	]ETRA[	Buste de Vétranion diadéme à dr.		Empereur debout à dr. tournant la tête, tenant le labarum de la main dr., traînant un captif au sol de la main g., à dr., ⁎	Siscia	LRBC, 2, 1179	Guimond 1979, 5	Lab UQTR	Inconnu	Inconnu	27/01/2021	Ébréchée. Très endo. T. m. GLORIA ROMANORVM.	N
161	1976	O	O	Æ 4	Valentinien Ier	364	378	romaine tardive	Æ	1,47	1,02	12	8	8	1	1		Buste de Valentinien Ier diadémé à dr.		Empereur debout à dr. tournant la tête, tenant le labarum de la main dr., traînant un captif au sol de la main g.			Guimond 1979, 25	Lab UQTR	Inconnu	Inconnu	27/01/2021	Ébréchée, part. lisse. T. m. GLORIA ROMANORVM.	N
5084	1976	N	O						Æ	1,23	1,08		10	10	1	1								Lab UQTR	Inconnu	Inconnu	27/01/2021	Part. lisse, ébréchée. Faible pdc.	N
5085	1976	N	O						Æ	0,89	0,26		10	10	1	1								Lab UQTR	Inconnu	Inconnu	27/01/2021	Part. lisse. Faible pdc.	N
5086	1976	N	O						Æ	0,77	0,27				2	2								Lab UQTR / JG	Inconnu / Bain à ultrason	Inconnu / 27/01/2021	27/01/2021	Ébréchée. Très endo., pdc.	N
5087	1976	N	O	Noummion	Justinien Ier	534	539	byzantine	Æ	0,76	0,36		10	10	3	3		Buste de Justinien Ier à dr.		A	Carthage	Morrisson, 1970, 4/Ct/AE/75		Lab UQTR	Inconnu	Inconnu	27/01/2021	Pdc. Frappe décentrée.	N
5088	1976	N	O						B	1,10	0,56		10	10	2	1								Lab UQTR	Inconnu	Inconnu	27/01/2021	Lisse, percée. Très endo.	N
5089	1976	N	O	Noummion		498	717		Æ	0,76	0,51		10	10	1	1		Buste de f.		Couronne de laurier				Lab UQTR / JG	Inconnu / Bain à ultrason	Inconnu / 27/01/2021	27/01/2021	Part. Percée. Presque lisse. Endo.	N
5090	1976	N	O						Æ	1,13	0,25		10	10	2	2								Lab UQTR	Inconnu	Inconnu	27/01/2021	Coupée (moitié). Faible pdc.	N
5091	1976	N	O						Æ	1,31	0,78		10	10	1	1		Buste à dr.						Lab UQTR / JG	Inconnu / Bain à ultrason	Inconnu / 27/01/2021	27/01/2021	Très endo., faible pdc.	N
5092	1976	N	O						Æ	0,88	0,46		10	10	3	3								Lab UQTR / JG	Inconnu / Bain à ultrason	Inconnu / 27/01/2021	27/01/2021	Très endo., pdc.	N

Numéro inventaire	Campagne	Fiche	Monnaie	Dénomination	Autorité	Date haute	Date basse	Période	Matériau	Diamètre	Poids	Axe	Usure droit	Usure revers	Corrosion droit	Corrosion revers	Inscription droit	Droit	Inscription revers	Revers	Atelier et officine	Référence	Concordance inventaire	Nettoyage	Traitement	Date traitement	Date saisie	Commentaire	Photo
5093	1976	N	O						Æ	0,83	0,55		10	10	2	2								Lab UQTR / JG	Inconnu / Bain à ultrason	Inconnu / 27/01/2021	27/01/2021	Très endo., faible pdc.	N
5094	1976	N	O						Æ		0,42		10	10	3	3								Lab UQTR / JG	Inconnu / Nettoyage mécanique	Inconnu / 28/01/2021	28/01/2021	Coupée (quart). lisse. Endo., pdc.	N
5095	1976	N	O						Æ	1,32	1,96		9	10	2	2		Buste diadémé à dr.						Lab UQTR	Inconnu	Inconnu	28/01/2021	Fissurée. Très endo., faible pdc.	N
5096	1976	N	O	Noummion	Justinien Ier	534	539	byzantine	Æ	1,02	0,47		10	10	2	2				A	Carthage	Morrisson, 1970, 4/Ct/AE/75		Lab UQTR	Inconnu	Inconnu	28/01/2021	Presque lisse, percée. Très endo., faible pdc.	N
5097	1976	N	O						Æ	0,87	0,19				1	1								Lab UQTR	Inconnu	Inconnu	28/01/2021	Coupée (moitié). Ébréchée. Très endo.	N
5098	1976	N	O	Noummion		498	717		Æ	0,73	0,14		10	10	1	1		Trace d'un buste de f.		Couronne de laurier				Lab UQTR	Inconnu	Inconnu	28/01/2021	Percée. Très endo.	N
173	1976	O	O	Demi-follis	Constant II	648	658	byzantine	Æ	1,58	2,03	6	4	4	1	1	DNC[ ]PPA[	Buste de Constant II avec couronne fermée de f., gl. cru. dans la main g. et mappa dans la main dr.		Croix potencée, au-dessus une étoile, à g. et à dr. C et T, un point sous le C et le T, au-dessous XX	Carthage	Morrisson, 1970, 13/Ct/AE/48		Lab UQTR	Inconnu	Inconnu	28/01/2021	Ébréchée. Faible pdc.	O
175	1976	O	O	Demi-follis	Constant II	648	658	byzantine	Æ	1,67	3,45	3	3	2	1	1	]NTA[	Buste de Constant II avec couronne fermée de f., gl. cru. dans la main g. et mappa dans la main dr.		Croix potencée, au-dessus une étoile, à g. et à dr. C et T, un point sous le C et le T, au-dessous XX	Carthage	Morrisson, 1970, 13/Ct/AE/48		Lab UQTR	Inconnu	Inconnu	28/01/2021	Faible pdc.	O
176	1976	O	O	Æ 4	Constance II	348	361	constantinienne	Æ	1,60	1,76	3	9	9	1	1		Buste de Constance II diadémé à dr.	]TEMP[	Soldat tenant un bouclier sur le bras g. et une haste de la main dr., terrassant un cavalier tombé au sol en bas à g.			Guimond 1979, 11	Lab UQTR	Inconnu	Inconnu	28/01/2021	Endo. T. m. FELICITAS TEMPORVM REPARATIO, Le cavalier vaincu.	N
5099	1976	N	O	Æ 4	Magnence	350	350	constantinienne	Æ	1,16	0,60	6	10	10	1	1		Trace d'un buste de Magnence à dr.		Empereur debout à g., tête nue, vêtu militairement, tenant de la main dr. un globe nicéphore et de la main g. le labarum chrismé				Lab UQTR	Inconnu	Inconnu	28/01/2021	Ébréchée. Très endo., faible pdc. T. m. FELICITAS REIPVBLICAE, Le bonheur de la République.	N

Numéro inventaire	Campagne	Fiche	Monnaie	Dénomination	Autorité	Date haute	Date basse	Période	Matériau	Diamètre	Poids	Axe	Usure droit	Usure revers	Corrosion droit	Corrosion revers	Inscription droit	Droit	Inscription revers	Revers	Atelier et officine	Référence	Concordance inventaire	Nettoyage	Traitement	Date traitement	Date saisie	Commentaire	Photo
5100	1976	N	O	Æ 4	Valens	364	378	romaine tardive	Æ	1,32	0,83		9	9	1	1	]ALEN[	Buste de Valens diadémé à dr.						Lab UQTR	Inconnu	Inconnu	29/01/2021	Ébréchée. Très endo.	N
5101	1976	N	O						Æ	1,28	0,52		10	10	1	1								Lab UQTR	Inconnu	Inconnu	29/01/2021	Lisse, ébréchée. Très endo.	N
5102	1976	N	O						Æ		0,45				2	2								Lab UQTR	Inconnu	Inconnu	29/01/2021	Frag. (deux fragments). Très endo., faible pdc.	N
180	1976	O	O	Noummion	Justinien Ier	533	537	byzantine	Æ	0,80	0,27	12	8	8	1	1		Buste de Justinien Ier à dr.		Palmier	Carthage	BMCV, p. 26-27, 68-72		Lab UQTR	Inconnu	Inconnu	29/01/2021	Endo., faible pdc. "Vandale" anonyme.	N
182	1976	O	O	Demi-follis	Héraclius	610	641	byzantine	Æ	1,59	2,89	3	7	7	1	1		Buste d'Héraclius de f.	KRTS à l'ex.	XX au-dessus, une croix, à g. ∗, à dr. Є	Carthage	DOC, II, p. 1, Héraclius, Carthage, p. 349, 240	Guimond 1979, 84	Lab UQTR	Inconnu	Inconnu	29/01/2021	Part. coupée. Droit endo. etPart. lisse. Flan épais.	N
5103	1976	N	O	Noummion	Justinien Ier	534	539	byzantine	Æ	1,03	0,71	6	10	10	1	1		Trace de buste de Justinien Ier à dr.		Trace de A	Carthage	Morrisson, 1970, 4/Ct/AE/75		Lab UQTR	Inconnu	Inconnu	29/01/2021	Part. lisse.	N
5104	1976	N	O	Noummion		498	717		Æ	0,92	0,66		10	10	2	2		Buste de f.						Lab UQTR	Inconnu	Inconnu	29/01/2021	Ébréchée. Part. lisse.	N
190	1976	O	O	Æ 3	Constance II	348	361	constantinienne	Æ	1,71	2,31	12	7	7	2	2	DN CONSTANT/IVS	Buste de Constance II diadémé à dr.	]PARATIO	Soldat tenant un bouclier sur le bras g. et une haste de la main dr., terrassant un cavalier tombé au sol en bas à g.			Guimond 1979, 6	Lab UQTR	Inconnu	Inconnu	29/01/2021	Frag. Endo., faible pdc. T. m. FELICITAS TEMPORVM REPARATIO, Le cavalier vaincu.	O
5105	1976	N	O						Æ	1,09	1,27		10	10	2	2								Lab UQTR	Inconnu	Inconnu	29/01/2021	Part. lisse. Faible pdc.	N
5106	1976	N	O						Æ	1,09	0,79				2	2								Lab UQTR	Inconnu	Inconnu	29/01/2021	Frag. Très endo., pdc.	N
5107	1976	N	O						Æ	1,18	0,76		10	10	1	2		Buste de f.						Lab UQTR	Inconnu	Inconnu	29/01/2021	Part. lisse. Très endo. Pdc au revers.	N

Numéro inventaire	Campagne	Fiche	Monnaie	Dénomination	Autorité	Date haute	Date basse	Période	Matériau	Diamètre	Poids	Axe	Usure droit	Usure revers	Corrosion droit	Corrosion revers	Inscription droit	Droit	Inscription revers	Revers	Atelier et officine	Référence	Concordance inventaire	Nettoyage	Traitement	Date traitement	Date saisie	Commentaire	Photo
5108	1976	N	O						Æ		0,55		10	10	2	2								Lab UQTR / JG	Inconnu / Nettoyage mécanique	Inconnu / 29/01/2021	29/01/2021	Frag. Très endo., faible pdc.	N
5109	1976	N	O						Æ	1,38	1,58		10	10	2	2								Lab UQTR	Inconnu	Inconnu	30/01/2021	Lisse, rayée. Faible pdc.	N
5110	1976	N	O	Æ 3		313	498		Æ	1,58	2,25	12	10	10	1	1		Trace de buste à dr.		Trace de silhouette de bout de f. tournée vers la g.				Lab UQTR	Inconnu	Inconnu	30/01/2021	Part. lisse, rayée.	N
5111	1976	N	O						Æ	1,20	1,00		9	10	2	2		Trace de buste à dr.						Lab UQTR	Inconnu	Inconnu	30/01/2021	Part. lisse. Faible pdc.	N
5112	1976	N	O						Æ	1,11	1,41		10	10	3	3		Trace de buste à dr.						Lab UQTR / JG	Inconnu / Nettoyage mécanique	Inconnu / 30/01/2021	30/01/2021	Très endo., pdc.	N
5113	1976	N	O						Æ		0,32		10	10	2	2								Lab UQTR / JG	Inconnu / Nettoyage mécanique	Inconnu / 30/01/2021	30/01/2021	Ébréchée, part. lisse. Faible pdc.	N
5114	1976	N	O						Æ	1,13	0,49		10	10	2	2								Lab UQTR / JG	Inconnu / Nettoyage mécanique	Inconnu / 30/01/2021	30/01/2021	Ébréchée, part. lisse. Faible pdc.	N
5115	1976	N	O	Æ 4		313	498		Æ	0,90	0,37		10	10	3	3		Buste à dr.						Lab UQTR	Inconnu	Inconnu	30/01/2021	Frag. Très endo., pdc.	N
5116	1976	N	O	Æ 4		342	348	constantinienne	Æ	0,95	0,37	6	10	10	3	3		Trace de buste diadémé à dr.		Trace de deux Victoires ailées debout f. à f. tenant chacune une couronne de la main dr. et une palme de la main g.				Lab UQTR / JG	Inconnu / Nettoyage mécanique	Inconnu / 30/01/2021	30/01/2021	Frag. Très endo., pdc. T. m. VICTORIAE DOMINORVM AVGVSTORVM QUE NOSTRUM, À la victoire de nos maîtres et augustes	N

Numéro inventaire	Campagne	Fiche	Monnaie	Dénomination	Autorité	Date haute	Date basse	Période	Matériau	Diamètre	Poids	Axe	Usure droit	Usure revers	Corrosion droit	Corrosion revers	Inscription droit	Droit	Inscription revers	Revers	Atelier et officine	Référence	Concordance inventaire	Nettoyage	Traitement	Date traitement	Date saisie	Commentaire	Photo
5117	1976	N	O						Æ		0,42		10	10	2	2								Lab UQTR / JG	Inconnu / Nettoyage mécanique	Inconnu / 30/01/2021	30/01/2021	Frag. Très endo., faible pdc.	N
5118	1976	N	O						Æ		0,28		10	10	2	2								Lab UQTR / JG	Inconnu / Nettoyage mécanique	Inconnu / 30/01/2021	30/01/2021	Frag. Très endo., faible pdc.	N
5119	1976	N	O						Æ		0,37		10	10	3	3								Lab UQTR	Inconnu	Inconnu	30/01/2021	Frag. (quatre fragments). Très endo., pdc.	N
213	1976	O	O	Æ 3	Constance II	355	363	constantinienne	Æ	1,44	1,45	12	9	9	1	1	DN CO[	Buste de Constance II diadémé à dr.	]ES[ ]PVBLICE	Empereur casqué et vêtu militairement à g. tenant un globe de la main dr. et une lance de la main g.				Lab UQTR	Inconnu	Inconnu	30/01/2021	Ébréchée. Endo. T. m. SPES REIPVBLICAE, L'espérance de la République.	O
214	1976	O	O	Æ 3		313	498		Æ	1,66	1,44	12	9	9	1	1		Buste diadémé à dr.		Silhouette debout de f.			Guimond 1979, 28	Lab UQTR	Inconnu	Inconnu	30/01/2021	Presque lisse. Endo. Informations du catalogue Guimond 1979 erronées.	N
215	1976	O	O	Æ 3	Julien	361	363	constantinienne	Æ		0,53		8	8	1	1	]NVS NOB C	Buste de Julien à dr.	]VBLI[	Virtus à g. (?)			Guimond 1979, 15	Lab UQTR	Inconnu	Inconnu	30/01/2021	Coupée (moitié). Très endo.	N
216	1976	O	O	Æ 4		348	361	constantinienne	Æ	1,42	1,53	6	9	9	1	1		Trace de buste à dr.		Soldat tenant un bouclier sur le bras g. et une haste de la main dr., terrassant un cavalier tombé au sol en bas à g.			Guimond 1979, 18	Lab UQTR	Inconnu	Inconnu	30/01/2021	Frag. Part. lisse. Endo. T. m. FELICITAS TEMPORVM REPARATIO, Le cavalier vaincu. Informations de la fiche erronées.	N
217	1976	O	O	Æ 4		313	498		Æ	1,18	0,96	6	7	8	1	1		Buste diadémé à dr.		Silhouette en tenue militaire debout de f.			Guimond 1979, 17	Lab UQTR	Inconnu	Inconnu	30/01/2021	Frag. Ébréchée. Endo. Informations du catalogue Guimond 1979 erronées.	N
218	1976	O	O	Æ 4		313	498		Æ	1,20	1,13	12	9	9	1	1	]AN[	Buste à dr.		Silhouette en tenue militaire debout de f.			Guimond 1979, 16	Lab UQTR	Inconnu	Inconnu	30/01/2021	Frag. Ébréchée. Endo. Informations du catalogue Guimond 1979 erronées.	N

Numéro inventaire	Campagne	Fiche	Monnaie	Dénomination	Autorité	Date haute	Date basse	Période	Matériau	Diamètre	Poids	Axe	Usure droit	Usure revers	Corrosion droit	Corrosion revers	Inscription droit	Droit	Inscription revers	Revers	Atelier et officine	Référence	Concordance inventaire	Nettoyage	Traitement	Date traitement	Date saisie	Commentaire	Photo
219	1976	O	O	Æ 3		364	388	romaine tardive	Æ	1,50	1,90	6	10	10	1	1		Trace de buste diadémé à dr.		Empereur debout à dr. tournant la tête traînant un captif au sol de la main g.			Guimond 1979, 26	Lab UQTR	Inconnu	Inconnu	02/02/2021	Ébréchée, part. lisse. Endo. T. m. GLORIA ROMANORVM.	N
5120	1976	N	O						Æ	1,49	1,38		10	10	1	1		Trace de buste à dr.						Lab UQTR	Inconnu	Inconnu	02/02/2021	Frag. Très endo., faible pdc.	N
5121	1976	N	O	Noummion		498	717		Æ	1,14	0,66	6	10	10	1	1		Trace de buste avec couronne fermée de f.						Lab UQTR	Inconnu	Inconnu	02/02/2021	Frag. Très endo., faible pdc.	N
5122	1976	N	O						Æ		0,33		10	10	2	2								Lab UQTR	Inconnu	Inconnu	02/02/2021	Frag. Très endo., pdc.	N
5123	1976	N	O						Æ		0,23				2	2								Lab UQTR	Inconnu	Inconnu	02/02/2021	Frag. Très endo., pdc.	N
5124	1976	N	O						Æ	1,50	1,09		9	10	1	1		Buste de f.						Lab UQTR	Inconnu	Inconnu	02/02/2021	Ébréchée. Endo., faible pdc.	N
5125	1976	N	O						Æ	1,59	1,12		10	10	1	1		Trace de buste de f.						Lab UQTR	Inconnu	Inconnu	02/02/2021	Ébréchée. Endo., pdc.	N
5126	1976	N	O	Pentanoummion		498	717		Æ	1,66	1,01	12	10	10	1	2		Buste de f.		ϵ				Lab UQTR	Inconnu	Inconnu	02/02/2021	Ébréchée. Endo., pdc au droit.	N
5127	1976	N	O	Pentanoummion		498	717		Æ	1,50	1,17	12	10	10	1	1		Buste de f.		Trace de ϵ				Lab UQTR	Inconnu	Inconnu	02/02/2021	Frag. Endo., pdc.	N
5128	1976	N	O	Noummion		498	717		Æ	1,18	1,05	12	10	10	1	1		Buste de f. avec gl. cru. dans la main dr.	]TS[à l'ex.		Carthage			Lab UQTR	Inconnu	Inconnu	02/02/2021	Part. lisse, rayée.	N
5129	1976	N	O	Noummion		498	717		Æ	1,32	0,87	12	10	10	1	1		Trace de buste avec couronne fermée de f.	]N[à l'ex.					Lab UQTR	Inconnu	Inconnu	02/02/2021	Frag. Endo., faible pdc.	N
5130	1976	N	O						Æ		0,60		10	10	1	1		Trace de buste de f.						Lab UQTR	Inconnu	Inconnu	02/02/2021	Coupée (quart). Faible pdc.	N

Numéro inventaire	Campagne	Fiche	Monnaie	Dénomination	Autorité	Date haute	Date basse	Période	Matériau	Diamètre	Poids	Axe	Usure droit	Usure revers	Corrosion droit	Corrosion revers	Inscription droit	Droit	Inscription revers	Revers	Atelier et officine	Référence	Concordance inventaire	Nettoyage	Traitement	Date traitement	Date saisie	Commentaire	Photo
5131	1976	N	O						Æ	1,09	0,37				2	2								Lab UQTR	Inconnu	Inconnu	02/02/2021	Frag. Endo., pdc.	N
5132	1976	N	O						Æ	0,86	0,30		10	10	1	1								Lab UQTR	Inconnu	Inconnu	02/02/2021	Frag. Lisse. Endo.	N
5133	1976	N	O	Noummion	Justinien Ier	534	539	byzantine	Æ	0,81	0,29	12	10	10	2	2		Trace de buste de Justinien Ier à dr.		Trace de A	Carthage	Morrisson, 1970, 4/Ct/AE/75		Lab UQTR	Inconnu	Inconnu	02/02/2021	Frag. Endo., pdc.	N
233	1976	O	O	Noummion	Justinien Ier	534	539	byzantine	Æ	0,78	0,37	2	3	3	1	1		Buste de Justinien Ier à dr.		A	Carthage	Morrisson, 1970, 4/Ct/AE/75	Guimond 1979, 63	Lab UQTR	Inconnu	Inconnu	02/02/2021	Frappe décentrée.	O
234	1976	O	O	Æ 3	Constance II	355	361	constantinienne	Æ	1,47	1,37	12	8	8	1	1	DN CO[	Buste de Constance II diadémé à dr.	]ES[ ]PVBLICE	Empereur casqué et vêtu militairement à g. tenant un globe de la main dr. et une lance de la main g.		LRBC, 2, 2504 (var.)	Guimond 1979, 12	Lab UQTR	Inconnu	Inconnu	02/02/2021	Part. lisse. Endo., faible pdc. T. m. SPES REIPVBLICAE, L'espérance de la République.	O
235	1976	O	O	Æ 3	Constance II	350	363	constantinienne	Æ	1,84	1,57	3	4	4	1	1	DN CON[ ]TANTIVS	Buste de Constance II diadémé à dr.	]EMP[	Soldat tenant un bouclier sur le bras g. et une haste de la main dr., terrassant un cavalier tombé au sol en bas à g.			Guimond 1979, 10	Lab UQTR	Inconnu	Inconnu	02/02/2021	Coupée (moitié). Endo. T. m. FELICITAS TEMPORVM REPARATIO, Le cavalier vaincu. Informations du catalogue Guimond 1979 erronées	O
237	1976	O	O	Æ 3		348	361	constantinienne	Æ	1,65	1,32	6	6	6	1	1		Buste à dr.		Soldat tenant un bouclier sur le bras g. et une haste de la main dr., terrassant un cavalier tombé au sol en bas à g.			Guimond 1979, 20	Lab UQTR	Inconnu	Inconnu	02/02/2021	Frag. Très endo. T. m. FELICITAS TEMPORVM REPARATIO, Le cavalier vaincu. Informations du catalogue Guimond 1979 erronées	N
245	1976	O	O	Æ 3	Constance II	355	361	constantinienne	Æ	1,46	1,31	6	8	8	1	1		Buste de Constance II diadémé à dr.	]LICE	Empereur casqué et vêtu militairement à g. tenant un globe de la main dr. et une lance de la main g.		LRBC, 2, 2504 (var.)	Guimond 1979, 14	Lab UQTR	Inconnu	Inconnu	02/02/2021	Part. lisse. Endo., faible pdc. T. m. SPES REIPVBLICAE, L'espérance de la République.	N

Numéro inventaire	Campagne	Fiche	Monnaie	Dénomination	Autorité	Date haute	Date basse	Période	Matériau	Diamètre	Poids	Axe	Usure droit	Usure revers	Corrosion droit	Corrosion revers	Inscription droit	Droit	Inscription revers	Revers	Atelier et officine	Référence	Concordance inventaire	Nettoyage	Traitement	Date traitement	Date saisie	Commentaire	Photo
246	1976	O	O	Æ 3	Constance II	348	361	constantinienne	Æ	1,62	1,79	6	9	9	1	1				Soldat tenant un bouclier sur le bras g. et une haste de la main dr., terrassant un cavalier tombé au sol en bas à g.			Guimond 1979, 9	Lab UQTR	Inconnu	Inconnu	02/02/2021	Part. lisse. Endo. T. m. FELICITAS TEMPORVM REPARATIO, Le cavalier vaincu.	N
249	1976	O	O	Æ 4		383	387	romaine tardive	Æ	1,34	0,88	12	10	10	1	1	]PF AVG	Trace de buste diadémé à dr.	]AVGG[	Trace de deux Victoires ailées debout f. à f. tenant chacune une couronne de la main dr. et une palme de la main g.		LRBC, 2, 783	Guimond 1979, 29	Lab UQTR	Inconnu	Inconnu	02/02/2021	Part. lisse, ébréchée. Endo. T. m. VICTORIA AVGVSTORVM.	N
5134	1976	N	O	Noummion		498	717		Æ	1,09	0,74	12	10	10	1	1		Trace de buste de f.		Trace de couronne de laurier				Lab UQTR	Inconnu	Inconnu	02/02/2021	Très endo.	N
5135	1976	N	O	Noummion		498	717		Æ	1,17	0,96		10	10	2	2		Trace de buste de f.						Lab UQTR	Inconnu	Inconnu	02/02/2021	Percée. Très endo., faible pdc.	N
5136	1976	N	O	Noummion		498	717		Æ	1,16	1,60		10	10	2	2		Trace de buste de f.						Lab UQTR	Inconnu	Inconnu	02/02/2021	Lisse. Faible pdc.	N
5137	1976	N	O	Noummion		498	717		Æ	0,96	0,50		10	10	2	2		Trace de buste de f.						Lab UQTR	Inconnu	Inconnu	03/02/2021	Frag. (deux fragments). Très endo., faible pdc.	N
5138	1976	N	O						Æ	1,37	1,51		10	10	3	3		Trace de buste de f.						Lab UQTR / JG	Inconnu / bain à ultrason	Inconnu / 03/02/2021	03/02/2021	Frag. Pdc.	N
5139	1976	N	O	Æ 4 vandale	Hildéric	523	530	vandale	Æ	1,28	1,37	12	10	10	3	3		Trace de buste à dr.		Croix potencée dans une couronne de laurier		BMCV, p. 14, 9-10		Lab UQTR / JG	Inconnu / bain à ultrason	Inconnu / 03/02/2021	03/02/2021	Très endo., pdc. Royale vandale.	N
5140	1976	N	O						Æ	1,14	0,59		10	10	3	3								Lab UQTR / JG	Inconnu / bain à ultrason	Inconnu / 03/02/2021	03/02/2021	Frag. Très endo., pdc.	N
5141	1976	N	O	Æ 4		348	361	constantinienne	Æ	1,28	0,78		10	10	3	3				Trace de soldat tenant un bouclier sur le bras g. et une haste de la main dr.				Lab UQTR / JG	Inconnu / bain à ultrason	Inconnu / 03/02/2021	03/02/2021	Frag. (deux morceaux jointifs). Très endo., pdc. T. m. FELICITAS TEMPORVM REPARATIO, Le cavalier vaincu.	N

Numéro inventaire	Campagne	Fiche	Monnaie	Dénomination	Autorité	Date haute	Date basse	Période	Matériau	Diamètre	Poids	Axe	Usure droit	Usure revers	Corrosion droit	Corrosion revers	Inscription droit	Droit	Inscription revers	Revers	Atelier et officine	Référence	Concordance inventaire	Nettoyage	Traitement	Date traitement	Date saisie	Commentaire	Photo
5142	1976	N	O	Noummion		498	717		Æ	0,77	0,26		10	10	2	2		Trace de buste de f.						Lab UQTR	Inconnu	Inconnu	03/02/2021	Ébréchée. Très endo., faible pdc.	N
5143	1976	N	O						Æ	1,19	0,72		10	10	2	2		Trace de buste à dr.						Lab UQTR / JG	Inconnu / bain à ultrason	Inconnu / 03/02/2021	03/02/2021	Ébréchée. Très endo., pdc.	N
5144	1976	N	O						Æ	1,94	6,44				3	3		Trace de buste de f.						Lab UQTR / JG	Inconnu / bain à ultrason	Inconnu / 03/02/2021	03/02/2021	Ébréchée. Très endo., pdc.	N
273	1976	O	O	Noummion	Justinien Ier	548	565	byzantine	Æ	0,81	0,37	12	8	8	1	1		Buste de Justinien Ier à dr.		⁑	Carthage	DOC I, Justinien, Carthage, p. 170, 311	Guimond 1979, 69	Lab UQTR	Inconnu	Inconnu	03/02/2021	Endo.	N
5145	1976	N	O						Æ	1,25	0,56	12	10	10	2	2		Trace de buste à dr.						Lab UQTR / JG	Inconnu / bain à ultrason	Inconnu / 03/02/2021	03/02/2021	Ébréchée. Très endo., pdc.	N
5146	1976	N	O						Æ	1,03	0,57				2	2								Lab UQTR	Inconnu	Inconnu	03/02/2021	Ébréchée. Très endo., pdc.	N
5147	1976	N	O						Æ	0,90	0,19				3	3								Lab UQTR / JG	Inconnu / bain à ultrason	Inconnu / 03/02/2021	03/02/2021	Ébréchée. Très endo., pdc.	N
67	1976	O	O	Noummion	Justinien Ier	534	539	byzantine	Æ	0,93	0,32	12	9	9	3	3				A	Carthage	Morrisson, 1970, 4/Ct/AE/75	Guimond 1979, 59	Lab UQTR	Inconnu	Inconnu	03/02/2021	Endo., pdc.	N
112	1976	N	O	Noummion	Justinien Ier	548	565	byzantine	Æ	0,93	0,37	13	7	7	1	1		Buste de Justinien Ier à dr.		⁑	Carthage	Morrisson, 1970, 4/Ct/AE/75	Guimond 1979, 68	Lab UQTR	Inconnu	Inconnu	03/02/2021	Percée. Endo.	O
148	1976	O	O	Noummion	Justinien Ier	534	539	byzantine	Æ		0,16		8	8	1	1				A	Carthage	Morrisson, 1970, 4/Ct/AE/75	Guimond 1979, 61	Lab UQTR	Inconnu	Inconnu	03/02/2021	Frag. Très endo.	N
174	1976	N	O	Æ 4 vandale	Gélimer	530	530	vandale	Æ	0,98	0,92	12	7	7	1	1	]El[	Buste à dr.		Monogramme de Gélimer	Carthage	BMCV, p. 16, 3	Guimond 1979, 38	Lab UQTR	Inconnu	Inconnu	03/02/2021	Part. lisse. Royale vandale.	O

Numéro inventaire	Campagne	Fiche	Monnaie	Dénomination	Autorité	Date haute	Date basse	Période	Matériau	Diamètre	Poids	Axe	Usure droit	Usure revers	Corrosion droit	Corrosion revers	Inscription droit	Droit	Inscription revers	Revers	Atelier et officine	Référence	Concordance inventaire	Nettoyage	Traitement	Date traitement	Date saisie	Commentaire	Photo
5148	1976	N	O	Noummion		498	717		Æ	0,92	0,93		10	10	1	1		Buste de f.						Lab UQTR	Inconnu	Inconnu	03/02/2021	Très endo. Provenance inconnue car initialement mise en médailler à la place d'un demi-follis (S. 17, inv. 29).	N
236	1976	N	O	Æ 3	Constance II	348	361	constantinienne	Æ	1,56	1,30	3					DN CO[	Buste de Constance II diadémé à dr.	]P RE[	Soldat tenant un bouclier sur le bras g. et une haste de la main dr., terrassant un cavalier tombé au sol en bas à g.			Guimond 1979, 7	Lab UQTR	Inconnu	Inconnu	03/02/2021	Monnaie disparue. T. m. FELICITAS TEMPORVM REPARATIO, Le cavalier vaincu. Informations issues de la fiche monétaire.	N
318	1978	O	O	Æ 4		348	361	constantinienne	Æ	1,33	1,29	12	10	10	1	1		Trace de buste à dr.		Trace de soldat tenant un bouclier sur le bras g. et une haste de la main dr., terrassant un cavalier tombé au sol en bas à g.				Lab INAAC	Inconnu	Inconnu	04/02/2021	Part. lisse. T. m. FELICITAS TEMPORVM REPARATIO, Le cavalier vaincu. Lab INAAC : Laboratoire de l'Institut national d'archéologie et d'art de Carthage.	N
322	1978	O	O	Noummion	Justinien Ier	534	539	byzantine	Æ		0,17	12	10	10	1	1		Buste de Justinien Ier à dr.		A	Carthage	Morrisson, 1970, 4/Ct/AE/75	Guimond 1979, 57	Lab INAAC	Inconnu	Inconnu	04/02/2021	Frag. (quatre fragments). Information issues de la fiche monétaire.	N
409	1978	O	O	Noummion	Justinien Ier	534	539	byzantine	Æ	1,14	1,11	6	9	8	1	1		Buste de Justinien Ier de f.		A	Carthage	Morrisson, 1970, 4/Ct/AE/75		Lab INAAC	Inconnu	Inconnu	04/02/2021	Endo.	N
323	1978	O	O	Noummion	Justinien Ier	534	539	byzantine	Æ	0,76	0,30	3	9	9	1	1		Buste de Justinien Ier à dr.		A	Carthage	Morrisson, 1970, 4/Ct/AE/75	Guimond 1979, 64	Lab INAAC	Inconnu	Inconnu	04/02/2021	Ébréchée. Endo., faible pdc.	N
391	1978	O	O	Noummion	Justinien Ier	540	541	byzantine	Æ	0,98	0,78	12	9	6	2	1		Buste de Justinien Ier à dr.		VOT|XIIII dans une couronne de laurier inscrit dans un cercle linéaire	Carthage	Morrisson, 1970, 4/Ct/AE/67	Guimond 1979, 52	Lab INAAC	Inconnu	Inconnu	04/02/2021	Ébréchée. Endo. Faible pdc au droit.	O

Numéro inventaire	Campagne	Fiche	Monnaie	Dénomination	Autorité	Date haute	Date basse	Période	Matériau	Diamètre	Poids	Axe	Usure droit	Usure revers	Corrosion droit	Corrosion revers	Inscription droit	Droit	Inscription revers	Revers	Atelier et officine	Référence	Concordance inventaire	Nettoyage	Traitement	Date traitement	Date saisie	Commentaire	Photo
394	1978	O	N	Antoninien	Claude II le gothique	270	272	anarchie militaire	Æ	1,16	1,42	6	7	7	1	1		Buste radié de Claude II le gothique à dr.	]C[	Aigle debout de f. tourné à dr. les ailes déployées, détournant la tête à g.	Atelier romain	Chameroy, Money Matters, p. 148, fig. 4, type Bland/Burnett, 1988, no. 1115 (RGZM 0.44072)		Lab INAAC	Inconnu	Inconnu	04/02/2021	Imitation. Part. lisse. Endo. Droit verni. Imitation du t. m. CONSECRATIO, Consécration.	O
398	1978	O	O						Æ	1,21	0,57		10	10	1	1		Buste à dr.						Lab INAAC	Inconnu	Inconnu	04/02/2021	Très endo. Une des faces vernie.	N
400	1978	O	O						Æ	1,05	0,56	6	10	10	1	1								Lab INAAC	Inconnu	Inconnu	04/02/2021	Part. lisse. Endo.	N
401	1978	O	O						Æ	0,87	0,37		10	10	1	1								Lab INAAC	Inconnu	Inconnu	04/02/2021	Très endo.	N
403	1978	O	O	Noummion	Justinien Ier	534	539	byzantine	Æ	0,91	0,19		10	10	1	1		Buste de Justinien Ier de f.		A	Carthage	Morrisson, 1970, 4/Ct/AE/75		Lab INAAC	Inconnu	Inconnu	04/02/2021	Ébréchée, percée. Très endo.	N
404	1978	O	O	Noummion	Justinien Ier	539	540	byzantine	Æ	0,73	0,24	3	10	8	1	1		Buste de Justinien Ier à dr.		]T|XIII	Carthage	Morrisson, 1970, 4/Ct/AE/66		Lab INAAC	Inconnu	Inconnu	04/02/2021	Très endo. Faible pdc.	N
405	1978	O	O						Æ	1,46	1,23		10	10	1	1								Lab INAAC	Inconnu	Inconnu	04/02/2021	Fissurée, lisse.	N
324	1978	O	O						Æ	0,77	0,10		10	10	1	1								Lab INAAC	Inconnu	Inconnu	04/02/2021	Frag. (deux fragments). Très endo.	N
325	1978	O	O	Noummion	Justinien Ier	533	537	byzantine	Æ	0,40	0,79		10	9	2	2		Buste de Justinien Ier à dr.		Palmier	Carthage	BMCV, p. 26-27, 68-72	Guimond 1979, 42	Lab INAAC	Inconnu	Inconnu	04/02/2021	Endo. Faible pdc. "Vandale" anonyme.	N
330	1978	O	O						Æ	1,14	0,41		10	8	1	1			]TS à l'ex.		Carthage			Lab INAAC	Inconnu	Inconnu	04/02/2021	Ébréchée. Très endo. Surface altérée.	N

Numéro inventaire	Campagne	Fiche	Monnaie	Dénomination	Autorité	Date haute	Date basse	Période	Matériau	Diamètre	Poids	Axe	Usure droit	Usure revers	Corrosion droit	Corrosion revers	Inscription droit	Droit	Inscription revers	Revers	Atelier et officine	Référence	Concordance inventaire	Nettoyage	Traitement	Date traitement	Date saisie	Commentaire	Photo
332	1978	O	O	Æ 3	Constantin Ier	324	330	constantinienne	Æ	1,95	1,97	6	10	8	1	1		Buste de Constantin Ier à dr.	]VIDEN/TIAE[	Porte de camp		Buttrey, 1976, I, 24	Guimond 1979, 4	Lab INAAC	Inconnu	Inconnu	04/02/2021	Frag. Très endo., pdc. T. m. PROVIDENTIAE AVGG, La prévoyance de l'empereur.	O
333	1978	O	O						Æ	1,53	1,43		10	9	1	1				Trace d'aigle debout de f. tourné à dr. les ailes déployées, détournant la tête à g.				Lab INAAC	Inconnu	Inconnu	04/02/2021	Passée au feu. Très endo. Droit verni.	N
334	1978	O	O	Æ 3	Constance II	348	361	constantinienne	Æ	1,86	4,46	6	9	10	1	1		Buste de Constance II diadémé à dr.	]A[	Soldat tenant un bouclier sur le bras g. et une haste de la main dr., terrassant un cavalier tombé au sol en bas à g.			Guimond 1979, 8	Lab INAAC	Inconnu	Inconnu	04/02/2021	Part. lisse. Très endo. T. m. FELICITAS TEMPORVM REPARATIO, Le cavalier vaincu.	N
335	1978	O	O	Æ 3	Licinius	313	314	tétrarchique	Æ	1,96	2,75	11	1	1	1	1	IMP C VAL LICIN LICINIVS AVG	Tête laurée de Licinius à dr.	IOVI CONSERVATORI	Jupiter debout à g. tenant une Victoire et un sceptre, un aigle à ses pieds. Dans le champ à dr., X|IIΓ	Cysique	RIC VI, Cyzicus, 105a	Guimond 1979, 3	Lab INAAC	Inconnu	Inconnu	04/02/2021	Faible pdc. Droit verni, au revers, une partie de la patine est détruite.	O
372	1978	O	O	Æ 4		364	388	romaine tardive	Æ	1,68	1,54	12	9	4	2	2	]PF AVG	Buste diadémé à dr.	]RIA ROMANORVM	Empereur debout à dr. tournant la tête traînant un captif au sol de la main g.			Guimond 1979, 24	Lab INAAC	Inconnu	Inconnu	05/02/2021	Faible pdc. Droit endo., revers verni. T. m. GLORIA ROMANORVM.	N
339	1978	O	O						Æ	1,14	0,93		8	10	1	1		Buste diadémé à dr.						Lab INAAC	Inconnu	Inconnu	05/02/2021	Part. lisse. Revers rayé etPart. lisse.	N
340	1978	O	O	Æ 4		348	361	constantinienne	Æ	1,23	0,65	12	10	10	1	1		Trace de buste à dr.		Soldat tenant un bouclier sur le bras g. et une haste de la main dr., terrassant un cavalier tombé au sol en bas à g.				Lab INAAC	Inconnu	Inconnu	05/02/2021	Part. lisse, percée. T. m. FELICITAS TEMPORVM REPARATIO, Le cavalier vaincu.	N
341	1978	O	O	Æ 4		313	498		Æ	1,17	0,60	6	10	10	1	1		Buste diadémé à dr.		Trace de porte de camp				Lab INAAC	Inconnu	Inconnu	05/02/2021	Ébréchée, part. lisse. T. m. PROVIDENTIAE AVGG, La prévoyance de l'empereur.	N
342	1978	O	O	Æ 4		330	348	constantinienne	Æ	1,40	1,46	1	10	10	1	1		Buste diadémé à dr.		Trace de deux soldats debout f. à f. tenant chacune une haste et un bouclier, au milieu un étendard				Lab INAAC	Inconnu	Inconnu	05/02/2021	Ébréchée, part. lisse. T. m. GLORIA EXERCITVS, La gloire de l'armée.	N

Numéro inventaire	Campagne	Fiche	Monnaie	Dénomination	Autorité	Date haute	Date basse	Période	Matériau	Diamètre	Poids	Axe	Usure droit	Usure revers	Corrosion droit	Corrosion revers	Inscription droit	Droit	Inscription revers	Revers	Atelier et officine	Référence	Concordance inventaire	Nettoyage	Traitement	Date traitement	Date saisie	Commentaire	Photo
353	1978	O	O	Æ 4		313	498		Æ	1,43	1,19	6	10	10	1	1		Buste diadémé à dr.		Trace de silhouette debout de f. vers la dr.				Lab INAAC	Inconnu	Inconnu	05/02/2021	Ébréchée, part. lisse. Pdc.	N
354	1978	O	O	Æ 4		330	348	constantinienne	Æ	1,46	1,14	12	10	10	1	1		Trace de buste diadémé à dr.		Trace de deux soldats debout f. à f. tenant chacune une haste et un bouclier, au milieu un étendard				Lab INAAC	Inconnu	Inconnu	05/02/2021	Ébréchée, part. lisse. Présence partielle de pdc T. m. GLORIA EXERCITVS, La gloire de l'armée.	N
355	1978	O	O						Æ	0,86	0,37		10	10	1	2		Trace de buste à dr.						Lab INAAC	Inconnu	Inconnu	05/02/2021	Frag. Très endo.	N
357	1978	O	O						Æ	1,07	0,36				2	2								Lab INAAC	Inconnu	Inconnu	05/02/2021	Frag. Très endo. Pdc.	N
359	1978	O	O	Æ 4 vandale		434	533	vandale	Æ	0,98	0,36	6	10	10	1	1		Trace de buste à dr.		Christogramme dans une couronne de laurier		BMCV, p. 37, 161-163		Lab INAAC	Inconnu	Inconnu	05/02/2021	Frag. Très endo.	N
343	1978	O	O	Æ 4		383	450	romaine tardive	Æ	1,21	0,41	4	10	5	1	1		Trace de buste à dr.		Victoire marchant à g. tenant une couronne de la main dr. et trainant un captif de la main g.	Aquilée			Lab INAAC	Inconnu	Inconnu	05/02/2021	Droit endo. T. m. SALVS REIPVBLICAE, La Santé de la République.	O
344	1978	O	O						Æ	1,60	0,88		9	10	1	1	DN[	Buste diadémé à dr.						Lab INAAC	Inconnu	Inconnu	05/02/2021	Coupée (moitié). Part. lisse. Endo.	N
345	1978	O	O	Æ 4		313	498		Æ	1,43	1,09	12	10	9	1	1		Buste diadémé à dr.		Silhouette debout de f. vers la g.				Lab INAAC	Inconnu	Inconnu	05/02/2021	Ébréchée. Endo.	N
364	1978	O	O						Æ	1,24	0,94		9	10	1	1		Buste à dr.						Lab INAAC	Inconnu	Inconnu	05/02/2021	Endo., faible pdc.	N
365	1978	O	O						Æ	1,41	1,00		10	10	1	2		Trace de buste à dr.						Lab INAAC	Inconnu	Inconnu	05/02/2021	Part. lisse. Endo., faible pdc.	N
368	1978	O	O	Æ 4		348	361	constantinienne	Æ	1,17	0,49	6	9	7	1	1		Trace de buste à dr.		Soldat tenant un bouclier sur le bras g. et une haste de la main dr., terrassant un cavalier tombé au sol en bas à g.				Lab INAAC	Inconnu	Inconnu	05/02/2021	Frag. Endo. Revers endo. T. m. FELICITAS TEMPORVM REPARATIO, Le cavalier vaincu.	N

Numéro inventaire	Campagne	Fiche	Monnaie	Dénomination	Autorité	Date haute	Date basse	Période	Matériau	Diamètre	Poids	Axe	Usure droit	Usure revers	Corrosion droit	Corrosion revers	Inscription droit	Droit	Inscription revers	Revers	Atelier et officine	Référence	Concordance inventaire	Nettoyage	Traitement	Date traitement	Date saisie	Commentaire	Photo
385	1978	O	O	Æ 4		348	361	constantinienne	Æ	1,54	0,47	6	9	7	1	1		Buste diadémé à dr.		Soldat tenant un bouclier sur le bras g. et une haste de la main dr., terrassant un cavalier tombé au sol en bas à g.				Lab INAAC	Inconnu	Inconnu	05/02/2021	Frag. Endo. T. m. FELICITAS TEMPORVM REPARATIO, Le cavalier vaincu.	N
312	1978	O	O	Noummion	Justinien Ier	533	537	byzantine	Æ	0,82	0,43	12	6	6	1	1		Buste de Justinien Ier à dr.		Palmier	Carthage	BMCV, p. 26-27, 68-72	Guimond 1979, 43	Lab INAAC	Inconnu	Inconnu	05/02/2021	Percée. "Vandale" anonyme.	N
373	1978	O	O						Æ	1,61	1,30		10	10	1	1		Buste à dr.						Lab INAAC	Inconnu	Inconnu	05/02/2021	Presque lisse. Endo.	N
379	1978	O	O						Æ	1,41	0,87		10	10	1	1		Trace de buste diadémé à dr.						Lab INAAC	Inconnu	Inconnu	05/02/2021	Presque lisse. Endo.	N
380	1978	O	O	Æ 4		348	361	constantinienne	Æ	1,45	0,82	12	10	10	1	1		Buste diadémé à dr.		Trace de soldat tenant un bouclier sur le bras g. et une haste de la main dr., terrassant un cavalier tombé au sol en bas à g.				Lab INAAC	Inconnu	Inconnu	05/02/2021	Ébréchée. Très endo. T. m. FELICITAS TEMPORVM REPARATIO, Le cavalier vaincu.	N
381	1978	O	O						Æ	1,35	1,66				2	2								Lab INAAC	Inconnu	Inconnu	06/02/2021	Très endo., pdc.	N
410	1978	O	O	Æ 4		313	498		Æ	1,60	1,17	6	10	10	1	1		Trace de buste à dr.						Lab INAAC	Inconnu	Inconnu	06/02/2021	Très endo., faible pdc. Droit verni.	N
411	1978	O	O	Æ 4		348	361	constantinienne	Æ	1,36	1,23	12	10	10	2	2		Trace de buste à dr.		Trace de soldat tenant un bouclier sur le bras g. et une haste de la main dr., terrassant un cavalier tombé au sol en bas à g.				Lab INAAC	Inconnu	Inconnu	06/02/2021	Ébréchée. Très endo. T. m. FELICITAS TEMPORVM REPARATIO, Le cavalier vaincu.	N
412	1978	O	O						Æ	1,30	1,21		10	10	1	1		Trace de buste à dr.						Lab INAAC	Inconnu	Inconnu	06/02/2021	Très endo.	N
282	1978	O	O	Æ 4		330	348	constantinienne	Æ	1,34	1,19	6	10	10	1	1		Buste diadémé à dr.		Trace de deux soldats debout f. à f. tenant chacune une haste et un bouclier, au milieu un étendard				Lab INAAC	Inconnu	Inconnu	06/02/2021	Part. lisse. T. m. GLORIA EXERCITVS, La gloire de l'armée.	N

Numéro inventaire	Campagne	Fiche	Monnaie	Dénomination	Autorité	Date haute	Date basse	Période	Matériau	Diamètre	Poids	Axe	Usure droit	Usure revers	Corrosion droit	Corrosion revers	Inscription droit	Droit	Inscription revers	Revers	Atelier et officine	Référence	Concordance inventaire	Nettoyage	Traitement	Date traitement	Date saisie	Commentaire	Photo
283	1978	O	O						Æ	1,19	0,48				2	2								Lab INAAC	Inconnu	Inconnu	06/02/2021	Ébréchée. Très endo., pdc.	N
284	1978	O	O	Æ 4 vandale		455	484	vandale	Æ	1,07	0,32	12	10	10	2	2		Buste à dr.		∗ dans une couronne de laurier		BMCV, p. 38, 165-172	Guimond 1979, 46	Lab INAAC	Inconnu	Inconnu	06/02/2021	Ébréchée. Très endo., pdc. Protovandale.	N
285	1978	O	O	Æ 4 vandale		455	484	vandale	Æ	0,94	0,41	11	9	9	1	1		Buste à dr.		∗ dans une couronne de laurier		BMCV, p. 38, 165-172	Guimond 1979, 47	Lab INAAC	Inconnu	Inconnu	06/02/2021	Endo. Protovandale.	O
286	1978	O	O	Æ 4		313	498		Æ	0,91	0,25		10	10	1	1		Buste diadémé à dr.						Lab INAAC	Inconnu	Inconnu	06/02/2021	Endo., faible pdc. Droit verni.	N
287	1978	O	O	Æ 4 vandale	Hildéric	523	530	vandale	Æ	0,94	0,58	1	8	8	1	1		Buste à dr.		Croix potencée dans une couronne de laurier		BMCV, p. 14, 9-10	Guimond 1979, 36	Lab INAAC	Inconnu	Inconnu	06/02/2021	Endo. Royale vandale.	O
288	1978	O	O	Noummion	Justinien Ier	534	539	byzantine	Æ	0,72	0,20	6	9	10	1	1		Buste de Justinien Ier à dr.		A	Carthage	Morrisson, 1970, 4/Ct/AE/75		Lab INAAC	Inconnu	Inconnu	06/02/2021	Part. lisse. Endo.	N
292	1978	O	O	Noummion	Justinien Ier	534	539	byzantine	Æ	1,10	0,94	12	10	10	2	2		Buste de Justinien Ier à dr.		A	Carthage	Morrisson, 1970, 4/Ct/AE/75		Lab INAAC	Inconnu	Inconnu	06/02/2021	Part. lisse. Pdc. Revers décentré.	N
294	1978	O	O						Æ	1,08	1,15		9	10	1	1		Buste à dr.						Lab INAAC	Inconnu	Inconnu	06/02/2021	Presque lisse.	N
295	1978	O	O	Noummion	Justinien Ier	539	540	byzantine	Æ	0,94	0,42	12	9	9	1	1		Buste de Justinien Ier à dr.		VOT|XIII	Carthage	Morrisson, 1970, 4/Ct/AE/66		Lab INAAC	Inconnu	Inconnu	06/02/2021	Presque lisse. Endo.	N
296	1978	O	O	Noummion	Justinien Ier	542	552	byzantine	Æ	0,90	0,83		10	7	1	1				Staurogramme, en-dessous, lettre Alpha et Oméga de part et d'autre	Carthage	BMCV, p. 26-27, 68-72	Guimond 1979, 74	Lab INAAC	Inconnu	Inconnu	09/02/2021	Endo. Droit lisse.	N
352	1978	O	O						Æ	1,44	1,03				3	2								Lab INAAC	Inconnu	Inconnu	09/02/2021	Ébréchée. Très endo. Pdc.	N
346	1978	O	O	Demi-follis	Héraclius	610	641	byzantine	Æ	1,71	5,56	12	8	8	1	1		Buste d'Héraclius avec casque orné d'une croix de f., paludamentum	KRTS à l'ex.	XX au-dessus, une croix, à g. ∗, à dr. Є	Carthage	DOC, II, p. 1, Héraclius, Carthage, p. 349, 240	Guimond 1979, 86	Lab INAAC	Inconnu	Inconnu	09/02/2021	Part. lisse. Endo. Flan épais.	O

Numéro inventaire	Campagne	Fiche	Monnaie	Dénomination	Autorité	Date haute	Date basse	Période	Matériau	Diamètre	Poids	Axe	Usure droit	Usure revers	Corrosion droit	Corrosion revers	Inscription droit	Droit	Inscription revers	Revers	Atelier et officine	Référence	Concordance inventaire	Nettoyage	Traitement	Date traitement	Date saisie	Commentaire	Photo
297	1978	O	O	Demi-follis	Constant II	643	647	byzantine	Æ	1,83	3,15	7	7	7	1	1	]TINVS PP AC	Buste de Constant II avec couronne simple et stemma de f., gl. cru. dans la main dr.	CRTS à l'ex.	XX, au centre une croix, un point à g. et à dr.	Carthage	Morrisson, 1970, 13/Ct/AE/16	Guimond 1979, 89	Lab INAAC	Inconnu	Inconnu	09/02/2021	Endo.	O
299	1978	O	O	Dékanoummion	Héraclius	608	610	byzantine	Æ	1,58	2,85	5	4	4	1	1	]Λ I CONSVΛ I	Buste d'Héraclius de f., au-dessus, une croix		X, N à g. M̈ pointé à dr., au-dessus une croix, au-dessous une étoile	Carthage	Morrisson, 1970, 9/Ct/AE/02	Guimond 1979, 79	Lab INAAC	Inconnu	Inconnu	09/02/2021	Peu endo.	O
300	1978	O	O	Demi-follis	Héraclius	610	641	byzantine	Æ	2,04	5,90	11	8	8	1	1	DN[	Buste d'Héraclius avec casque orné d'une croix de f., paludamentum	KRTS à l'ex.	XX au-dessus, une croix à g., une étoile à dr. IE	Carthage	DOC, II, p. 1, Héraclius, Carthage, p. 349, 240	Guimond 1979, 80	Lab INAAC	Inconnu	Inconnu	09/02/2021	Part. lisse. Flan épais.	O
301	1978	O	O	Demi-follis	Héraclius	610	641	byzantine	Æ	1,84	4,81	10	6	6	1	1	DN Є RAC[ ]PP A[	Buste d'Héraclius avec casque orné d'une croix de f., paludamentum	KRTS à l'ex.	XX au-dessus, une croix, à g. ∗, à dr. Є	Carthage	DOC, II, p. 1, Héraclius, Carthage, p. 349, 240	Guimond 1979, 85	Lab INAAC	Inconnu	Inconnu	09/02/2021	Flan épais.	O
303	1978	O	O	Noummion	Justinien Ier	539	541	byzantine	Æ	0,98	0,38	12	9	9	1	1		Buste de Justinien Ier à dr.	K[ ]T[à l'ex.	VOT|[	Carthage	Morrisson, 1970, 4/Ct/AE/65		Lab INAAC	Inconnu	Inconnu	09/02/2021	Part. lisse. Endo.	N
348	1978	O	O	Noummion		498	717		Æ	1,08	0,59	6	10	10	1	1		Buste avec stemma de f.					Guimond 1979, 21	Lab INAAC	Inconnu	Inconnu	09/02/2021	Part. lisse. Informations du catalogue Guimond 1979 erronées.	N
349	1978	O	O	Quart d'unité		-400	-350	punique	Æ	1,49	1,67	7	9	9	1	3		Tête de Perséphone à g.		Cheval debout à dr., au second plan et au milieu, un palmier	Carthage, Zeugitane	CNP 126, Alexandropoulos, 2007, 1.2, 17	Guimond 1979, 1	Lab INAAC	Inconnu	Inconnu	09/02/2021	Part. lisse. Droit endo. et verni, pdc sur le revers.	O
350	1978	O	O						Æ	1,20	0,78		10	10	1	1		Trace de buste à dr.						Lab INAAC	Inconnu	Inconnu	09/02/2021	Ébréchée. Part. lisse.	N
407	1978	O	O	Noummion	Justinien Ier	548	565	byzantine	Æ	0,92	0,73	3	9	9	1	1		Buste de Justinien Ier à dr.		⁜	Carthage	DOC I, Justinien, Carthage, p. 170, 311	Guimond 1979, 67	Lab INAAC	Inconnu	Inconnu	09/02/2021	Faible pdc.	N
408	1978	O	O	Æ 4		348	361	constantinienne	Æ	1,42	0,70				2	2				Trace de soldat tenant un bouclier sur le bras g. et une haste de la main dr.				Lab INAAC	Inconnu	Inconnu	09/02/2021	Coupée (moitié). Très endo., pdc. Monnaie vernie. T. m. FELICITAS TEMPORVM REPARATIO, Le cavalier vaincu.	N

Numéro inventaire	Campagne	Fiche	Monnaie	Dénomination	Autorité	Date haute	Date basse	Période	Matériau	Diamètre	Poids	Axe	Usure droit	Usure revers	Corrosion droit	Corrosion revers	Inscription droit	Droit	Inscription revers	Revers	Atelier et officine	Référence	Concordance inventaire	Nettoyage	Traitement	Date traitement	Date saisie	Commentaire	Photo
308	1978	O	O	As	Tibère	34	37	julio-claudienne	Æ	2,43	3,54	3	9	9	2	2		Tête radiée d'Auguste à dr.		Foudre ailé, S minuscule à g. et S minuscule à dr.	Rome	RIC I, 83		Lab INAAC	Inconnu	Inconnu	09/02/2021	Ébréchée. Très endo., faible pdc.	O
310	1978	O	O						Æ	1,50	1,74		9	9	3	3		Buste à dr.						Lab INAAC	Inconnu	Inconnu	09/02/2021	Ébréchée. Pdc. Monnaie vernie.	N
314	1978	O	O	Fals		800		abbasside	Æ	2,10	3,02		10	10	1	1		Monogramme arabe		Monogramme arabe		H. Lavoix, I, 1610	Guimond 1979, 96	Lab INAAC	Inconnu	Inconnu	09/02/2021	Part. lisse. Une des faces vernie.	O
390	1978	O	O	Noummion		498	717		Æ	1,03	0,80		10	10	1	1		Buste de f.						Lab INAAC	Inconnu	Inconnu	09/02/2021	Très endo.	N
393	1978	O	O						Æ	1,07	0,58		10	10	1	1								Lab INAAC	Inconnu	Inconnu	09/02/2021	Très endo.	N
397	1978	O	O						Æ	1,22	0,99		9	10	1	1		Buste diadémé à dr.						Lab INAAC	Inconnu	Inconnu	09/02/2021	Part. lisse. Monnaie vernie.	N
5149	1978	N	O						Æ	1,20	0,72		10	10	1	1								Lab INAAC	Inconnu	Inconnu	09/02/2021	Ébréchée. Très endo.	N
406	1978	O	O						Æ	0,82	0,27		10	10	1	1		Buste de f.						Lab INAAC	Inconnu	Inconnu	09/02/2021	Part. lisse. Monnaie vernie.	N
414	1978	O	O						Æ	1,17	0,97				1	1								Lab INAAC	Inconnu	Inconnu	09/02/2021	Part. lisse. Monnaie vernie.	N
415	1978	O	O						Æ	0,85	0,75		10	10	1	1								Lab INAAC	Inconnu	Inconnu	18/03/2021	Part. lisse. Endo., faible pdc. Monnaie vernie. Monnaie mélangée à la campagne de 1979.	N

Numéro inventaire	Campagne	Fiche	Monnaie	Dénomination	Autorité	Date haute	Date basse	Période	Matériau	Diamètre	Poids	Axe	Usure droit	Usure revers	Corrosion droit	Corrosion revers	Inscription droit	Droit	Inscription revers	Revers	Atelier et officine	Référence	Concordance inventaire	Nettoyage	Traitement	Date traitement	Date saisie	Commentaire	Photo
1062	1979	O	O	Æ 4		348	361	constantinienne	Æ		0,73		9	9	1	1			]PARATIO				Guimond 1981, 29	CC / Firme ROA Québec	Inconnu	Inconnu	11/02/2021	Frag. T. m. FELICITAS TEMPORVM REPARATIO, Le cavalier vaincu. CC : M. Mrad Fliss de la Conservation de Carthage. Firme ROA Québec : firme Restauration d'œuvres d'arts de Québec	N
914	1979	O	O	Pentanoummion	Justinien Ier	527	565	byzantine	Æ	1,44	1,62		10	10	1	1		Buste de Justinien Ier à dr.		ϵ	Carthage	Morrisson, 1970, 4/Ct/AE/62	Guimond 1981, 109	CC / Firme ROA Québec	Inconnu	Inconnu	11/02/2021	Part. lisse. Informations issues de la fiche monétaire.	N
5150	1979	N	O						Æ	1,31	1,01		10	10	1	1		Trace de buste de f.						CC / Firme ROA Québec	Inconnu	Inconnu	11/02/2021	Ébréchée. Très endo. Droit verni.	N
5151	1979	N	O						Æ	1,40	0,93		10	10	1	1								CC / Firme ROA Québec	Inconnu	Inconnu	11/02/2021	Part. lisse. Très endo.	N
1305	1979	O	O	Æ 4 vandale	Thrasamund	496	523	vandale	Æ	0,78	0,24		10	10	1	1		Trace de buste à dr.		Victoire à g.		BMCV, p. 21, 32-38	Guimond 1981, 75	CC / Firme ROA Québec	Inconnu	Inconnu	11/02/2021	Part. lisse. Très endo. Royale vandale.	N
1306	1979	O	O	Æ 4		410	455	romaine tardive	Æ	1,10	0,54	12	9	10	2	2		Trace de buste à dr.	]ICTOR[, ϵ dans le champ	Victoire à g.		Buttrey, 1976, I, 112	Guimond 1981, 50	CC / Firme ROA Québec	Inconnu	Inconnu	11/02/2021	Part. lisse. Très endo., faible pdc.	N
1307	1979	O	O	Æ 4		364	387	romaine tardive	Æ	1,25	1,55	12	9	10	1	1		Buste à dr.		Empereur debout de f. tournant la tête à dr., tenant le labarum de la main dr., traînant un captif au sol de la main g.			Guimond 1981, 43	CC / Firme ROA Québec	Inconnu	Inconnu	11/02/2021	Fissurée, part. lisse. Endo., faible pdc. T. m. GLORIA ROMANORVM.	N
5152	1979	N	O						Æ	1,22	1,62		9	10	2	2		Buste diadémé à dr.						CC / Firme ROA Québec	Inconnu	Inconnu	11/02/2021	Part. lisse. Faible pdc.	N
5153	1979	N	O						Æ	1,27	0,94				2	2								CC / Firme ROA Québec	Inconnu	Inconnu	11/02/2021	Part. lisse, rayée. Pdc.	N

Numéro inventaire	Campagne	Fiche	Monnaie	Dénomination	Autorité	Date haute	Date basse	Période	Matériau	Diamètre	Poids	Axe	Usure droit	Usure revers	Corrosion droit	Corrosion revers	Inscription droit	Droit	Inscription revers	Revers	Atelier et officine	Référence	Concordance inventaire	Nettoyage	Traitement	Date traitement	Date saisie	Commentaire	Photo
5154	1979	N	O						Æ	1,30	0,66				3	3								CC / Firme ROA Québec	Inconnu	Inconnu	11/02/2021	Coupée (moitié). Très endo., pdc.	N
5155	1979	N	O						Æ	1,39	0,68				4	4	]CO[	Trace de buste à dr.						CC / Firme ROA Québec	Inconnu	Inconnu	11/02/2021	Coupée (moitié). Très endo., pdc.	N
5156	1979	N	O	Æ 4		348	361	constantinienne	Æ	1,35	0,81	12	10	10	1	1		Trace de buste à dr.		Trace de soldat tenant un bouclier sur le bras g. et une haste de la main dr.				CC / Firme ROA Québec	Inconnu	Inconnu	11/02/2021	Ébréchée, part. lisse. Très endo. T. m. FELICITAS TEMPORVM REPARATIO, Le cavalier vaincu.	N
5157	1979	N	O						Æ	1,29	0,97				1	1								CC / Firme ROA Québec	Inconnu	Inconnu	11/02/2021	Lisse, passée au feu. Très endo.	N
5158	1979	N	O	Noummion	Justinien Ier	534	539	byzantine	Æ	1,18	0,87		10	10	1	1				Trace de A		Morrisson, 1970, 4/Ct/AE/75		CC / Firme ROA Québec	Inconnu	Inconnu	11/02/2021	Presque lisse. Très endo.	N
5159	1979	N	O						Æ	1,07	0,63		10	10	1	1								CC / Firme ROA Québec	Inconnu	Inconnu	11/02/2021	Une des face lisse, l'autre avec pdc	N
5160	1979	N	O						Æ	1,48	0,69				3	3								CC / Firme ROA Québec	Inconnu	Inconnu	11/02/2021	Coupée (moitié). Très endo., pdc.	N
978	1979	O	O	Æ 3		364	387	romaine tardive	Æ	1,79	3,23	6	8	8	1	1		Trace de buste à dr.		Empereur debout de f. tournant la tête à dr., tenant le labarum de la main g., traînant un captif au sol de la main dr.			Guimond 1981, 42	CC / Firme ROA Québec	Inconnu	Inconnu	11/02/2021	Part. lisse. Endo., faible pdc. T. m. GLORIA ROMANORVM.	N
905	1979	O	O						Æ	1,55	0,77				2	2								CC / Firme ROA Québec	Inconnu	Inconnu	11/02/2021	Frag. Très endo., pdc.	N
906	1979	O	O						Æ	1,09	0,64				3	3								CC / Firme ROA Québec	Inconnu	Inconnu	11/02/2021	Frag. Très endo., pdc.	N
907	1979	O	O						Æ		0,63				3	3								CC / Firme ROA Québec	Inconnu	Inconnu	11/02/2021	Frag. Très endo., pdc.	N

Numéro inventaire	Campagne	Fiche	Monnaie	Dénomination	Autorité	Date haute	Date basse	Période	Matériau	Diamètre	Poids	Axe	Usure droit	Usure revers	Corrosion droit	Corrosion revers	Inscription droit	Droit	Inscription revers	Revers	Atelier et officine	Référence	Concordance inventaire	Nettoyage	Traitement	Date traitement	Date saisie	Commentaire	Photo
908	1979	O	O						Æ	0,86	0,20				3	3								CC / Firme ROA Québec	Inconnu	Inconnu	11/02/2021	Frag. Très endo., pdc.	N
909	1979	O	O						Æ	0,87	0,27		10	10	1	1								CC / Firme ROA Québec	Inconnu	Inconnu	11/02/2021	Ébréchée. Très endo.	N
910	1979	O	O						Æ		0,24		10	10	1	1								CC / Firme ROA Québec	Inconnu	Inconnu	11/02/2021	Frag. Très endo.	N
911	1979	O	O						Æ		0,27				2	2								CC / Firme ROA Québec	Inconnu	Inconnu	11/02/2021	Frag. Très endo., pdc.	N
912	1979	O	O						Æ	0,80	0,37				2	2								CC / Firme ROA Québec	Inconnu	Inconnu	11/02/2021	Très endo., pdc. Monnaie vernie.	N
1266	1979	O	O						Æ	1,06	0,52		10	10	3	3								CC / Firme ROA Québec	Inconnu	Inconnu	11/02/2021	Très endo., pdc.	N
1267	1979	O	O						Æ	0,92	0,56	3	10	10	2	2		Buste à dr.		Couronne de laurier				CC / Firme ROA Québec	Inconnu	Inconnu	11/02/2021	Endo., pdc.	N
1082	1979	O	O	Pentanoummion	Maurice Tibère	582	592	byzantine	Æ	1,48	1,67		7	10	1	1	]N TIB M[	Buste de Maurice Tibère de f.		ϵ	Carthage	Morrisson, 1970, 7/Ct/AE/09		CC / Firme ROA Québec	Inconnu	Inconnu	11/02/2021	Presque lisse. Endo. Revers passée au feu. Informations issues de la fiche monétaire.	N
1083	1979	O	O	Æ 4	Constance II	355	361	constantinienne	Æ	1,60	1,62	6	9	9	1	1		Buste diadémé de Constant II à dr.	]REI[	Empereur debout de f., tête à g., tenant une haste de la main g. et un globe de la main dr.		LRBC, 2, 77 (var.)	Guimond 1981, 15	CC / Firme ROA Québec	Inconnu	Inconnu	11/02/2021	Presque lisse. Endo., pdc. T. m. SPES REIPVBLICAE, L'espérance de la République.	O
5161	1979	N	O						Æ	1,47	1,03		10	10	1	1		Trace de buste à dr.						CC / Firme ROA Québec	Inconnu	Inconnu	13/02/2021	Presque lisse. Endo., pdc. Revers passé au feu.	N
5162	1979	N	O						Æ	1,53	1,11		10	10	1	1								CC / Firme ROA Québec	Inconnu	Inconnu	13/02/2021	Très endo.	N

Numéro inventaire	Campagne	Fiche	Monnaie	Dénomination	Autorité	Date haute	Date basse	Période	Matériau	Diamètre	Poids	Axe	Usure droit	Usure revers	Corrosion droit	Corrosion revers	Inscription droit	Droit	Inscription revers	Revers	Atelier et officine	Référence	Concordance inventaire	Nettoyage	Traitement	Date traitement	Date saisie	Commentaire	Photo
5163	1979	N	O						Æ	1,06	0,29				4	4		Trace de buste à dr.						CC / Firme ROA Québec	Inconnu	Inconnu	13/02/2021	Percée. Très endo., fort pdc.	N
5164	1979	N	O						Æ	1,46	0,81		10	10	1	1		Trace de buste à dr.						CC / Firme ROA Québec	Inconnu	Inconnu	13/02/2021	Coupée (moitié). Part. lisse. Endo.	N
5165	1979	N	O						Æ	1,30	0,56		10	10	1	1		Trace de buste diadémé à dr.						CC / Firme ROA Québec	Inconnu	Inconnu	13/02/2021	Coupée (moitié). Part. lisse. Endo.	N
5166	1979	N	O	Noummion	Justinien Ier	534	539	byzantine	Æ	0,99	0,81		10	10	1	1		Trace de buste de Justinien Ier à dr.		Trace de A	Carthage	Morrisson, 1970, 4/Ct/AE/75		CC / Firme ROA Québec	Inconnu	Inconnu	13/02/2021	Part. lisse.	N
5167	1979	N	O						Æ	1,36	0,39		10	10	1	1	]N[	Trace de buste à dr.						CC / Firme ROA Québec	Inconnu	Inconnu	13/02/2021	Frag. Part. lisse.	N
5168	1979	N	O	Æ 4	Fausta	307	326	tétrarchique	Æ	1,07	0,77		9	10	1	1	]TA AVG	Trace de buste féminin à dr.						CC / Firme ROA Québec	Inconnu	Inconnu	13/02/2021	Part. lisse.	O
5169	1979	N	O						Æ	0,92	0,50				2	2								CC / Firme ROA Québec	Inconnu	Inconnu	13/02/2021	Frag. Endo. Pdc.	N
5170	1979	N	O						Æ	1,06	0,92				2	2								CC / Firme ROA Québec	Inconnu	Inconnu	13/02/2021	Part. lisse. Pdc.	N
5171	1979	N	O						Æ	0,97	0,87		10	10	1	1								CC / Firme ROA Québec	Inconnu	Inconnu	13/02/2021	Part. lisse. Faible pdc.	N
1096	1979	O	O	Quadrans	Auguste	-9	-9	julio-claudienne	Æ	1,76	2,67	1	10	10	3	4		Deux mains jointes tenant un caducée	III/VIR/AAA /FF	SC au centre	Rome	RIC I, 420	Guimond 1981, 3	CC / Firme ROA Québec	Inconnu	Inconnu	13/02/2021	Endo., faible pdc.	O
969	1979	O	O	Demi-follis	Constant II	648	658	byzantine	Æ	2,11	3,77	11	4	4	1	1	CONST/ TANTN	Buste de Constant II avec couronne ornée d'une aigrette (barbe courte) de f., vêtu du divitision et du loros, gl. cru. dans la main g. et mappa dans la main dr.		Croix potencée, étoile au-dessus entre deux points, C à g. et T à dr., XX au-dessous	Carthage	Morrisson, 1970, 13/Ct/AE/29		CC / Firme ROA Québec	Inconnu	Inconnu	13/02/2021	Peu endo.	O

Numéro inventaire	Campagne	Fiche	Monnaie	Dénomination	Autorité	Date haute	Date basse	Période	Matériau	Diamètre	Poids	Axe	Usure droit	Usure revers	Corrosion droit	Corrosion revers	Inscription droit	Droit	Inscription revers	Revers	Atelier et officine	Référence	Concordance inventaire	Nettoyage	Traitement	Traitement	Date saisie	Commentaire	Photo
970	1979	O	O	Æ 4	Honorius	393	423	romaine tardive	Æ	1,05	1,02	6	10	10	2	2	]ORI[	Buste d'Honorius à dr.	]IA/A[	Victoire à g.		LRBC, 2, 173	Guimond 1981, 37	CC / Firme ROA Québec	Inconnu	Inconnu	13/02/2021	Pdc.	N
971	1979	O	O	Æ 4 vandale	Thrasamund	496	523	vandale	Æ	0,94	0,69		10	10	2	2		Buste à dr.		Victoire à g.		BMCV, p. 21, 32-38	Guimond 1981, 70	CC / Firme ROA Québec	Inconnu	Inconnu	13/02/2021	Pdc. Royale vandale.	N
5172	1979	N	O						Æ	1,38	1,44				1	1								CC / Firme ROA Québec	Inconnu	Inconnu	13/02/2021	Très endo. Pdc.	N
5173	1979	N	O						Æ	1,21	0,95				1	1								CC / Firme ROA Québec	Inconnu	Inconnu	13/02/2021	Ébréchée. Très endo., pdc.	N
5174	1979	N	O	Noummion	Justinien Ier	534	539	byzantine	Æ	0,97	0,41		10	10	1	1		Trace de buste de Justinien Ier à dr.		Trace de A	Carthage	Morrisson, 1970, 4/Ct/AE/75		CC / Firme ROA Québec	Inconnu	Inconnu	13/02/2021	Part. lisse.	N
5175	1979	N	O						Æ	1,06	1,25		10	10	1	1								CC / Firme ROA Québec	Inconnu	Inconnu	13/02/2021	Part. lisse, rayée.	N
5176	1979	N	O						Æ		0,57				2	2		Trace de buste à dr.						CC / Firme ROA Québec	Inconnu	Inconnu	13/02/2021	Ébréchée. Très endo., pdc.	N
5177	1979	N	O	Pentanoummion		498	717	byzantine	Æ	1,26	1,02	6	10	10	2	2		Buste de f.		ϵ				CC / Firme ROA Québec	Inconnu	Inconnu	13/02/2021	Ébréchée. Très endo., pdc.	N
5178	1979	N	O						Æ		0,28		10	10	1	1								CC / Firme ROA Québec	Inconnu	Inconnu	13/02/2021	Frag. Part. lisse, rayée. Pdc.	N
5179	1979	N	O						Æ		0,32				1	1								CC / Firme ROA Québec	Inconnu	Inconnu	13/02/2021	Frag. Part. lisse, rayée. Pdc.	N
1098	1979	O	O	Æ 3	Constance II	355	361	constantinienne	Æ	1,57	1,75		7	7	1	1	]IV[	Buste de Constant II à dr.	]VBL[ ]NC[	Empereur debout de f., tête à g., tenant une haste de la main g. et un globe de la main dr.	Antioche	LRBC, 2, 2638	Guimond 1981, 16	CC / Firme ROA Québec	Inconnu	Inconnu	13/02/2021	pdc. T. m. SPES REIPVBLICAE, L'espérance de la République.	O
1099	1979	O	O						Æ	0,79	0,17		10	10	2	2		Trace de buste à dr.						CC / Firme ROA Québec	Inconnu	Inconnu	14/02/2021	Endo., faible pdc.	N

Numéro inventaire	Campagne	Fiche	Monnaie	Dénomination	Autorité	Date haute	Date basse	Période	Matériau	Diamètre	Poids	Axe	Usure droit	Usure revers	Corrosion droit	Corrosion revers	Inscription droit	Droit	Inscription revers	Revers	Atelier et officine	Référence	Concordance inventaire	Nettoyage	Traitement	Date traitement	Date saisie	Commentaire	Photo
1100	1979	O	O						Æ	1,22	0,76		10	10	1	1								CC / Firme ROA Québec	Inconnu	Inconnu	14/02/2021	Endo., faible pdc.	N
1101	1979	O	O						Æ	1,24	1,82		10	10	1	1		Trace de buste à dr.						CC / Firme ROA Québec	Inconnu	Inconnu	14/02/2021	Part. lisse. Faible pdc. Frappe décentrée.	N
5180	1979	N	O	Noummion		498	717		Æ	1,15	0,66		10	10	1	1		Trace de buste de f.						CC / Firme ROA Québec	Inconnu	Inconnu	14/02/2021	Ébréchée, rayée. Endo., faible pdc.	N
843	1979	O	O	Æ 4		388	402	romaine tardive	Æ	1,19	1,29	6	4	4	1	1		Buste diadémé à dr.	RP[à l'ex.,]PVBLIC[	Victoire vers la g. et trainant un captif agenouillé de la main g. Dans le champ, ᵖ barré	Rome	LRBC, 2, 796	Guimond 1981, 47	CC / Firme ROA Québec	Inconnu	Inconnu	14/02/2021	T. m. SALVS REIPVBLICAE, La Santé de la République.	N
5181	1979	N	O						Æ	1,09	1,40		10	10	1	1		Trace de buste à dr.						CC / Firme ROA Québec	Inconnu	Inconnu	14/02/2021	Part. lisse. Endo.	N
446	1979	O	O						Æ	0,98	0,45		10	10	1	1								CC / Firme ROA Québec	Inconnu	Inconnu	14/02/2021	Ébréchée, part. lisse. Endo.	N
837	1979	O	O	Pentanoummion	Maurice Tibère	587	588	byzantine	Æ	1,40	1,97	7	9	5	1	1		Buste de Maurice Tibère avec couronne cru. de f., paludamentum	IND III à l'ex.	ϵ au centre, à g. N et à dr. M	Carthage	Morrisson, 1970, 7/Ct/AE/17		CC / Firme ROA Québec	Inconnu	Inconnu	14/02/2021	Peu endo. Flan épais.	O
838	1979	O	O	Demi-follis	Justin II	575	575	byzantine	Æ	2,10	6,99	6	9	9	1	1		Justin et Sophie trônant de f.		Deux Victoires debout tenant entre elles un bouclier orné d'une étoile. Au-dessus, une croix. Au-dessous, K/NM	Carthage	Morrisson, 1970, 5/Ct/AE/32		CC / Firme ROA Québec	Inconnu	Inconnu	14/02/2021	Endo., faible pdc. Flan épais.	O
1065	1979	O	O	Æ 4		388	402	romaine tardive	Æ	1,23	1,10	12	4	4	2	2		Buste diadémé à dr.	RP à l'ex., SALVS/R[ ]BLIC[	Victoire vers la g. et trainant un captif agenouillé de la main g. Dans le champ, ᵖ barré	Rome	LRBC, 2, 796	Guimond 1981, 46	CC / Firme ROA Québec	Inconnu	Inconnu	14/02/2021	Part. lisse. Endo., pdc. T. m. SALVS REIPVBLICAE, La Santé de la République.	O
1066	1979	O	O						Æ	1,46	1,50		10	10	1	1								CC / Firme ROA Québec	Inconnu	Inconnu	15/02/2021	Presque lisse. Très endo., faible pdc.	N
1067	1979	O	O						Æ	1,36	0,63				2	2								CC / Firme ROA Québec	Inconnu	Inconnu	15/02/2021	Coupée (moitié). Très endo., pdc.	N

Numéro inventaire	Campagne	Fiche	Monnaie	Dénomination	Autorité	Date haute	Date basse	Période	Matériau	Diamètre	Poids	Axe	Usure droit	Usure revers	Corrosion droit	Corrosion revers	Inscription droit	Droit	Inscription revers	Revers	Atelier et officine	Référence	Concordance inventaire	Nettoyage	Traitement	Date traitement	Date saisie	Commentaire	Photo
1068	1979	O	O						Æ	1,02	0,50				1	1								CC / Firme ROA Québec	Inconnu	Inconnu	15/02/2021	Très endo.	N
839	1979	O	O						Æ	1,39	0,62		10	10	1	1								CC / Firme ROA Québec	Inconnu	Inconnu	15/02/2021	Coupée (moitié). Part. lisse.	N
840	1979	O	O	Æ 3		364	378	romaine tardive	Æ	1,75	1,10	12	9	9	1	1		Buste à dr.		Victoire marchant à g. tenant une couronne de la main dr. et une palme de la main g.		Morrisson, 1980, p. 246, 15-18	Guimond 1981, 40	CC / Firme ROA Québec	Inconnu	Inconnu	15/02/2021	Frag. (trois fragments). Endo. T. m. SECVRITAS REIPVBLICAE, La sûreté de la République.	N
847	1979	O	O						Æ	0,84	0,33		10	10	1	1								CC / Firme ROA Québec	Inconnu	Inconnu	15/02/2021	Frag. Très endo. Pdc sur l'une des faces.	N
1326	1979	O	O						Æ	1,17	1,07		10	10	1	1		Trace de buste à dr.		Couronne de laurier				CC / Firme ROA Québec	Inconnu	Inconnu	15/02/2021	Part. lisse.	N
5182	1979	N	O						Æ	0,91	0,57		10	10	1	1								CC / Firme ROA Québec	Inconnu	Inconnu	15/02/2021	Ébréchée, part. lisse.	N
1226	1979	O	O	Æ 3	Constance II	351	361	constantinienne	Æ	1,65	1,20		8	8	2	2		Buste à dr.	]NA à l'ex.,]TE[	Soldat tenant un bouclier sur le bras g. et une haste de la main dr., terrassant un cavalier tombé au sol en bas à g.	Antioche	LRBC, 2, 2632	Guimond 1981, 30	CC / Firme ROA Québec	Inconnu	Inconnu	15/02/2021	Ébréchée. Endo., faible pdc. T. m. FELICITAS TEMPORVM REPARATIO, le cavalier vaincu.	N
1108	1979	O	O	Noummion	Justinien Ier	533	537	byzantine	Æ	0,92	0,63	11	10	10	1	1		Buste de Justinien Ier à dr.		Palmier	Carthage	BMCV, p. 26-27, 68-72	Guimond 1981, 89	CC / Firme ROA Québec	Inconnu	Inconnu	15/02/2021	Endo. "Vandale" anonyme.	N
1109	1979	O	O						Æ	0,99	0,38		10	10	1	1								CC / Firme ROA Québec	Inconnu	Inconnu	15/02/2021	Ébréchée. Endo., faible pdc.	N
922	1979	O	O	Æ 4	Valentinien II	383	383	romaine tardive	Æ	1,33	0,92	12	9	9	1	1	DN VALENTI[	Buste de Valentinien II à dr.	ANA à l'ex.	VOT|X|MVLT|XX dans une couronne de laurier	Antioche	LRBC, 2, 2738	Guimond 1981, 34	CC / Firme ROA Québec	Inconnu	Inconnu	15/02/2021	Frag. Endo.	O
923	1979	O	O	Æ 4 vandale	Hildéric	523	530	vandale	Æ	0,89	0,48		10	10	1	1				Croix potencée dans une couronne de laurier		BMCV, p. 14, 9-10	Guimond 1981, 76	CC / Firme ROA Québec	Inconnu	Inconnu	15/02/2021	Endo. Royale vandale.	N

Numéro inventaire	Campagne	Fiche	Monnaie	Dénomination	Autorité	Date haute	Date basse	Période	Matériau	Diamètre	Poids	Axe	Usure droit	Usure revers	Corrosion droit	Corrosion revers	Inscription droit	Droit	Inscription revers	Revers	Atelier et officine	Référence	Concordance inventaire	Nettoyage	Traitement	Traitement	Date saisie	Commentaire	Photo
924	1979	O	O	Æ 4 vandale	Hildéric	523	530	vandale	Æ	0,92	0,54		10	10	1	1				Croix potencée dans une couronne de laurier		BMCV, p. 14, 9-10	Guimond 1981, 77	CC / Firme ROA Québec	Inconnu	Inconnu	15/02/2021	Endo. Royale vandale.	N
925	1979	O	O	Æ 4 vandale	Hildéric	523	530	vandale	Æ	0,96	0,76		10	8	3	1				Croix potencée dans une couronne de laurier		BMCV, p. 14, 9-10	Guimond 1981, 78	CC / Firme ROA Québec	Inconnu	Inconnu	15/02/2021	Droit très endo., pdc sur le droit. Royale vandale.	N
5183	1979	N	O						Æ	0,91	0,40		10	10	1	1								CC / Firme ROA Québec	Inconnu	Inconnu	16/02/2021	Ébréchée, part. lisse. Endo., pdc.	N
5184	1979	N	O						Æ	1,09	0,80		10	10	1	2								CC / Firme ROA Québec	Inconnu	Inconnu	16/02/2021	Ébréchée. Endo. Une des faces rayée, faible pdc sur l'autre face.	N
5185	1979	N	O						Æ	1,11	0,88				4	4								CC / Firme ROA Québec	Inconnu	Inconnu	16/02/2021	Endo., fort pdc.	N
1160	1979	O	O	Æ 4 vandale	Thrasamund	496	523	vandale	Æ	0,72	0,15	6	7	7	1	1		Buste à dr.		Victoire à g.		BMCV, p. 21,32-38		CC / Firme ROA Québec	Inconnu	Inconnu	16/02/2021	Endo. Patine verte. Royale vandale.	N
1161	1979	O	O	Æ 4 vandale	Thrasamund	496	523	vandale	Æ	0,82	0,31		10	10	1	1				Victoire à g.		BMCV, p. 21,32-38		CC / Firme ROA Québec	Inconnu	Inconnu	16/02/2021	Percée. Endo. Royale vandale.	N
1162	1979	O	O	Æ 4 vandale	Thrasamund	496	523	vandale	Æ	0,72	0,19		10	10	1	1		Buste à dr.		Victoire à g.		BMCV, p. 21,32-38		CC / Firme ROA Québec	Inconnu	Inconnu	16/02/2021	Endo., faible pdc. Royale vandale.	N
1194	1979	O	O	Æ 4 vandale	Hildéric	523	530	vandale	Æ	0,97	0,53	12	9	5	1	1		Buste à dr.		Croix potencée dans une couronne de laurier		BMCV, p. 14, 9-10	Guimond 1981, 79	CC / Firme ROA Québec	Inconnu	Inconnu	16/02/2021	Droit endo. Patine verte. Royale vandale.	O
1195	1979	O	O	Æ 4 vandale	Thrasamund	496	523	vandale	Æ	0,89	0,49		9	9	1	1		Buste à dr.		Victoire à g.		BMCV, p. 21,32-38	Guimond 1981, 62	CC / Firme ROA Québec	Inconnu	Inconnu	16/02/2021	Revers part. percé. Patine verte. Royale vandale.	N
5186	1979	N	O						Æ	0,82	0,28				3	3								CC / Firme ROA Québec	Inconnu	Inconnu	16/02/2021	Part. lisse, rayée. Pdc.	N
1314	1979	O	O	Noummion	Justinien Ier	540	541	byzantine	Æ	0,94	0,97	3	7	7	1	1		Buste de Justinien Ier à dr.		VOT|XIIII	Carthage	Morrisson, 1970, 4/Ct/AE/67	Guimond 1981, 119	CC / Firme ROA Québec	Inconnu	Inconnu	16/02/2021	Faible pdc.	O

Numéro inventaire	Campagne	Fiche	Monnaie	Dénomination	Autorité	Date haute	Date basse	Période	Matériau	Diamètre	Poids	Axe	Usure droit	Usure revers	Corrosion droit	Corrosion revers	Inscription droit	Droit	Inscription revers	Revers	Atelier et officine	Référence	Concordance inventaire	Nettoyage	Traitement	Date traitement	Date saisie	Commentaire	Photo
5187	1979	N	O						Æ	0,81	0,53		9	9	1	1			]R[à l'exergue					CC / Firme ROA Québec	Inconnu	Inconnu	16/02/2021	Presque lisse. Endo.	N
5188	1979	N	O	Noummion		498	717		Æ	0,89	0,27		10	10	1	1		Buste de f.		Trace de XX	Carthage			CC / Firme ROA Québec	Inconnu	Inconnu	16/02/2021	Ébréchée. Part. lisse. Très endo., faible pdc.	N
1150	1979	O	O	Æ 4 vandale	Thrasamund	496	523	vandale	Æ	0,72	0,33	12	10	10	1	1		Trace de buste à dr.		Victoire à g.		BMCV, p. 21,32-38		CC / Firme ROA Québec	Inconnu	Inconnu	16/02/2021	Part. rayée. Très endo., faible pdc. Royale vandale.	N
1151	1979	O	O						Æ	1,05	0,55				2	2								CC / Firme ROA Québec	Inconnu	Inconnu	16/02/2021	Très endo., pdc.	N
1152	1979	O	O						Æ	1,05	0,93		10	10	2	2								CC / Firme ROA Québec	Inconnu	Inconnu	16/02/2021	Très endo., pdc.	N
1153	1979	O	O						Æ	0,66	0,23		10	10	2	2								CC / Firme ROA Québec	Inconnu	Inconnu	16/02/2021	Très endo., pdc.	N
1182	1979	O	N	Æ 4		313	498		Æ	0,99	0,57	12	10	10	1	1		Buste à dr.		Victoire à g.		Buttrey et Hitchner, 1978, IV, note 144	Guimond 1981, 108	CC / Firme ROA Québec	Inconnu	Inconnu	16/02/2021	Imitation. Endo.	N
846	1979	O	O						Æ	0,90	0,23		10	10	1	1		Buste à dr.						CC / Firme ROA Québec	Inconnu	Inconnu	16/02/2021	Frag. Très endo.	N
5189	1979	N	O						Æ	1,24	0,85		10	10	1	1								CC / Firme ROA Québec	Inconnu	Inconnu	16/02/2021	Presque lisse. Endo.	N
449	1979	O	O	Demi-follis	Héraclius	610	641	byzantine	Æ	1,69	4,56	3	8	8	1	1	DN[ ]C[	Buste d'Héraclius avec casque orné d'une croix de f., paludamentum	KRTS à l'ex.	XX au-dessus, une croix, à g. ∗, à dr. Є	Carthage	DOC, II, p. 1, Héraclius, Carthage, p. 349, 240		CC / Firme ROA Québec	Inconnu	Inconnu	16/02/2021	Monnaie vernie.	O
450	1979	O	O	Pentanoummion		498	717		Æ	1,57	1,22		10	9	1	1				Trace de ϵ				CC / Firme ROA Québec	Inconnu	Inconnu	16/02/2021	Presque lisse. Revers verni.	N
451	1979	O	O						Æ	1,52	0,98		10	10	1	1								CC / Firme ROA Québec	Inconnu	Inconnu	16/02/2021	Part. lisse. Une des faces vernie.	N

Numéro inventaire	Campagne	Fiche	Monnaie	Dénomination	Autorité	Date haute	Date basse	Période	Matériau	Diamètre	Poids	Axe	Usure droit	Usure revers	Corrosion droit	Corrosion revers	Inscription droit	Droit	Inscription revers	Revers	Atelier et officine	Référence	Concordance inventaire	Nettoyage	Traitement	Date traitement	Date saisie	Commentaire	Photo
452	1979	O	O						Æ	1,32	0,68		10	10	1	1								CC / Firme ROA Québec	Inconnu	Inconnu	16/02/2021	Part. lisse, rayée. Une des faces vernie.	N
453	1979	O	O	Pentanoummion		498	717		Æ	1,34	1,67		10	9	1	1				Trace de ϵ				CC / Firme ROA Québec	Inconnu	Inconnu	16/02/2021	Part. lisse. Revers verni.	N
873	1979	O	O						Æ	1,34	2,20		10	10	1	1								CC / Firme ROA Québec	Inconnu	Inconnu	16/02/2021	Part. lisse, rayée. Une des faces vernie.	N
841	1979	O	O	Unité de bronze		-400	-350	punique	Æ	1,83	3,29		10	8	1	1				Cheval debout à dr., au second plan et au milieu, un palmier	Carthage, Zeugitane	Alexandropoulos, 2007, 1.2, 18	Guimond 1981, 29	CC / Firme ROA Québec	Inconnu	Inconnu	17/02/2021	Passée au feu. Droit très endo. Monnaie vernie.	O
842	1979	O	O						Æ	0,81	0,20		10	10	1	1								CC / Firme ROA Québec	Inconnu	Inconnu	17/02/2021	Lisse. Très endo.	N
845	1979	O	O						Æ	1,19	0,86		10	10	1	1								CC / Firme ROA Québec	Inconnu	Inconnu	17/02/2021	Rayée. Très endo. Faible pdc.	N
844	1979	O	O	Æ 4 vandale	Thrasamund	496	523	vandale	Æ	0,74	0,19		10	10	1	1		Buste à dr.		Victoire à g.		BMCV, p. 21, 32-38	Guimond 1981, 73	CC / Firme ROA Québec	Inconnu	Inconnu	17/02/2021	Part. fissurée, part. lisse, part. percée. Royale vandale.	N
848	1979	O	O	Noummion	Justinien Ier	552	565	byzantine	Æ	0,73	0,19	12	7	7	1	1		Buste de Justinien Ier de f.		Ⓐ avec trois étoiles, une en f. de chaque segment	Carthage	BMCV, p. 26-27, 68-72		CC / Firme ROA Québec	Inconnu	Inconnu	17/02/2021	Droit part. endo.	N
849	1979	O	O	Noummion	Justinien Ier	533	537	byzantine	Æ	0,98	0,57	6	9	5	1	1		Buste de Justinien Ier à dr.		Palmier	Carthage	BMCV, p. 26-27, 68-72	Guimond 1981, 92	CC / Firme ROA Québec	Inconnu	Inconnu	17/02/2021	Droit part. endo. "Vandale" anonyme.	N
850	1979	O	O	Noummion	Justinien Ier	533	537	byzantine	Æ	0,91	0,51	6	6	6	2	2		Buste de Justinien Ier à dr.		Palmier	Carthage	BMCV, p. 26-27, 68-72	Guimond 1981, 93	CC / Firme ROA Québec	Inconnu	Inconnu	17/02/2021	Endo., faible pdc. Patine verte. "Vandale" anonyme.	O
851	1979	O	O	Noummion	Justinien Ier	533	537	byzantine	Æ	0,86	0,62		7	7	1	1				Palmier	Carthage	BMCV, p. 26-27, 68-72	Guimond 1981, 91	CC / Firme ROA Québec	Inconnu	Inconnu	17/02/2021	Percée. Frappe décentrée. "Vandale" anonyme.	N
852	1979	O	O	Pentanoummion	Maurice Tibère	587	588	byzantine	Æ	1,36	1,05	3	7	7	1	1		Buste de Maurice Tibère de f.		⏐ surmonté d'une croix, à dr. et à g., une étoile	Carthage	Morrisson, 1970, 7/Ct/AE/44		CC / Firme ROA Québec	Inconnu	Inconnu	17/02/2021	Presque lisse.	O

Numéro inventaire	Campagne	Fiche	Monnaie	Dénomination	Autorité	Date haute	Date basse	Période	Matériau	Diamètre	Poids	Axe	Usure droit	Usure revers	Corrosion droit	Corrosion revers	Inscription droit	Droit	Inscription revers	Revers	Atelier et officine	Référence	Concordance inventaire	Nettoyage	Traitement	Traitement	Date saisie	Commentaire	Photo
5190	1979	N	O	Noummion		498	717		Æ	0,94	0,61		10	10	1	1		Buste de f.						CC / Firme ROA Québec	Inconnu	Inconnu	17/02/2021	Frag. Percée. Endo.	N
5191	1979	N	O						Æ	1,16	0,80		10	10	1	1								CC / Firme ROA Québec	Inconnu	Inconnu	17/02/2021	Lisse.	N
5192	1979	N	O	Æ 4 vandale	Thrasamund	496	523	vandale	Æ	0,85	0,30	12	10	10	1	1		Trace de buste à dr.		Victoire à g.		BMCV, p. 21, 32-38		CC / Firme ROA Québec	Inconnu	Inconnu	17/02/2021	Endo. Droit part. lisse. Royale vandale.	N
5193	1979	N	O						Æ		0,33		10	10	1	1								CC / Firme ROA Québec	Inconnu	Inconnu	17/02/2021	Frag. Très endo.	N
863	1979	O	O	Æ 4 vandale	Thrasamund	496	523	vandale	Æ	0,82	0,16		7	7	1	1		Buste à dr.		Victoire à g.		BMCV, p. 21, 32-38	Guimond 1981, 74	CC / Firme ROA Québec	Inconnu	Inconnu	17/02/2021	Percée. Royale vandale.	N
5194	1979	N	O						Æ	0,85	0,18		10	10	1	1								CC / Firme ROA Québec	Inconnu	Inconnu	17/02/2021	Percée. Part. lisse.	N
5195	1979	N	O						Æ	0,90	0,51		10	10	1	1								CC / Firme ROA Québec	Inconnu	Inconnu	17/02/2021	Très endo.	N
5196	1979	N	O						Æ	0,98	0,99				3	3								CC / Firme ROA Québec	Inconnu	Inconnu	17/02/2021	Très endo., pdc.	N
5197	1979	N	N						Pb		1,13		10	10	1	1								CC / Firme ROA Québec	Inconnu	Inconnu	17/02/2021	Très endo.	N
880	1979	O	O	Pentanoummion		498	717		Æ	1,48	1,12		10	10	1	1		Trace de buste de f.		ϵ				CC / Firme ROA Québec	Inconnu	Inconnu	17/02/2021	Passée au feu. Part. lisse. Endo. Monnaie vernie.	N
881	1979	O	O						Æ	1,63	2,11				3	3								CC / Firme ROA Québec	Inconnu	Inconnu	17/02/2021	Passée au feu. Très endo., pdc. Une des faces vernie.	N
877	1979	O	O						Æ	1,12	1,48		10	10	2	2		Buste de f.						CC / Firme ROA Québec	Inconnu	Inconnu	17/02/2021	Part. lisse. Pdc. Monnaie vernie.	N

Numéro inventaire	Campagne	Fiche	Monnaie	Dénomination	Autorité	Date haute	Date basse	Période	Matériau	Diamètre	Poids	Axe	Usure droit	Usure revers	Corrosion droit	Corrosion revers	Inscription droit	Droit	Inscription revers	Revers	Atelier et officine	Référence	Concordance inventaire	Nettoyage	Traitement	Date traitement	Date saisie	Commentaire	Photo
455	1979	O	O						Æ	1,43	1,60		10	10	1	1								CC / Firme ROA Québec	Inconnu	Inconnu	17/02/2021	Frag. Part. lisse.	N
462	1979	O	O						Æ	1,25	1,49		10	10	1	1								CC / Firme ROA Québec	Inconnu	Inconnu	17/02/2021	Part. lisse. Faible pdc. Une des faces vernie.	N
464	1979	O	O						Æ	1,59	0,73		10	10	1	1		Buste diadémé à dr.						CC / Firme ROA Québec	Inconnu	Inconnu	17/02/2021	Coupée (moitié). Part. lisse. Endo. Droit verni.	N
875	1979	O	O	Noummion	Justinien Ier	540	541	byzantine	Æ	0,99	0,88	12	3	3	1	1	]VSTI[	Buste de Justinien Ier à dr.		VOT|XIIII	Carthage	Morrisson, 1970, 4/Ct/AE/67	Guimond 1981, 120	CC / Firme ROA Québec	Inconnu	Inconnu	17/02/2021	Droit verni.	O
876	1979	O	O						Æ	1,28	1,30		10	10	1	1		Trace de buste à dr.						CC / Firme ROA Québec	Inconnu	Inconnu	18/02/2021	Part. lisse. Peu endo.	N
878	1979	O	O	Dékanoummion	Maurice Tibère	584	585	byzantine	Æ	1,86	5,25	9	5	3	1	1	]M/AVRI CI	Buste de Maurice Tibère avec couronne cru. de f., paludamentum	IND III à l'ex.	I à g. et à dr. une croix, au-dessus, N + M	Carthage	Morrisson, 1970, 7/Ct/AE/16		CC / Firme ROA Québec	Inconnu	Inconnu	18/02/2021	Revers verni. Flan large.	O
5198	1979	N	O						Æ	0,84	0,51		10	10	1	1								CC / Firme ROA Québec	Inconnu	Inconnu	18/02/2021	Percée. Très endo.	N
879	1979	O	O						Æ	1,35	0,99		10	10	1	1								CC / Firme ROA Québec	Inconnu	Inconnu	18/02/2021	Lisse.	N
894	1979	O	O	Æ 4 vandale		455	484	vandale	Æ	0,76	0,20		5	5	1	1		Buste à dr.		*		BMCV, p. 26-27, 68-72	Guimond 1981, 150	CC / Firme ROA Québec	Inconnu	Inconnu	18/02/2021	Droit part. endo. Protovandale.	N
896	1979	O	O	Æ 4		313	498		Æ	1,18	1,60	9	10	10	1	1		Trace de buste à dr.		Silhouette assise vers la g., tenant une lance de la main g.			Guimond 1981, 49	CC / Firme ROA Québec	Inconnu	Inconnu	18/02/2021	Part. lisse. Peu endo. Informations du catalogue Guimond 1979 erronées.	N
1300	1979	O	O	Æ 4 vandale	Hildéric	523	530	vandale	Æ	0,90	0,69		8	8	1	1		Buste à dr.		Croix potencée dans une couronne		BMCV, p. 14, 9-10	Guimond 1981, 81	CC / Firme ROA Québec	Inconnu	Inconnu	18/02/2021	Faible pdc. Frappe décentrée. Royale vandale.	N

Numéro inventaire	Campagne	Fiche	Monnaie	Dénomination	Autorité	Date haute	Date basse	Période	Matériau	Diamètre	Poids	Axe	Usure droit	Usure revers	Corrosion droit	Corrosion revers	Inscription droit	Droit	Inscription revers	Revers	Atelier et officine	Référence	Concordance inventaire	Nettoyage	Traitement	Date traitement	Date saisie	Commentaire	Photo
882	1979	O	O	Demi-follis	Constant II	648	658	byzantine	Æ	2,35	5,99	6	7	7	1	1	]ONS/TANTN	Buste de Constant II avec couronne ornée d'une aigrette (barbe courte) de f., vêtu du divitision et du loros, gl. cru. dans la main g. et mappa dans la main dr.		Croix potencée, étoile au-dessus entre deux points, C à g. et T à dr., XX au-dessous	Carthage	Morrisson, 1970, 13/Ct/AE/29		CC / Firme ROA Québec	Inconnu	Inconnu	18/02/2021	Revers verni.	O
883	1979	O	O	Demi-follis	Héraclius	610	641	byzantine	Æ	1,87	5,11	3	8	8	1	1	]N[	Buste d'Héraclius avec casque orné d'une croix de f., cuirassé et paludamentum	KRTS à l'ex.	XX, au-dessus une croix, à g. une étoile, à dr. IЄ	Carthage	DOC, II, p. 1, Héraclius, Carthage, p. 349, 240		CC / Firme ROA Québec	Inconnu	Inconnu	18/02/2021	Frag. Endo.	O
884	1979	O	O	Æ 4 vandale	Thrasamund	496	523	vandale	Æ	0,79	0,19		10	10	1	1				Victoire à g.		BMCV, p. 21, 32-38		CC / Firme ROA Québec	Inconnu	Inconnu	18/02/2021	Très endo. Royale vandale.	N
885	1979	O	O	Noummion	Justinien Ier	534	539	byzantine	Æ	0,71	0,59	6	8	8	1	1		Buste de Justinien Ier à dr.		A	Carthage	Morrisson, 1970, 4/Ct/AE/75		CC / Firme ROA Québec	Inconnu	Inconnu	18/02/2021	Part. lisse.	N
886	1979	O	O	Noummion	Justinien Ier	534	539	byzantine	Æ		0,14	12	9	9	1	1		Buste de Justinien Ier à dr.		A	Carthage	Morrisson, 1970, 4/Ct/AE/75		CC / Firme ROA Québec	Inconnu	Inconnu	18/02/2021	Frag. Très endo. Monnaie vernie.	N
887	1979	O	O	Noummion	Justinien Ier	533	537	byzantine	Æ	0,84	0,55		8	8	1	1				Palmier	Carthage	BMCV, p. 26-27, 68-72	Guimond 1981, 94	CC / Firme ROA Québec	Inconnu	Inconnu	18/02/2021	Droit décentré, patine verte au revers. "Vandale" anonyme.	N
890	1979	O	O	Æ 3		348	361	constantinienne	Æ		0,62	12	8	8	1	1		Buste diadémé à dr.		Soldat tenant un bouclier sur le bras g. et une haste de la main dr., terrassant un cavalier tombé au sol en bas à g.		Morrisson, 1980, p. 245, 13	Guimond 1981, 26	CC / Firme ROA Québec	Inconnu	Inconnu	18/02/2021	Frag. Très endo. T. m. FELICITAS TEMPORVM REPARATIO, Le cavalier vaincu.	N
891	1979	O	O						Æ	1,10	0,78		10	10	1	1								CC / Firme ROA Québec	Inconnu	Inconnu	18/02/2021	Endo. Une des faces vernie et très endo.	N
898	1979	O	O	Dékanoummion	Héraclius	610	641	byzantine	Æ	1,68	2,22	3	9	6	1	1	]O P[	Buste d'Héraclius avec casque orné d'une croix de f., cuirassé et bouclier		X au centre, croix au-dessus, étoile au-dessous, N pointées à g. et M pointées à dr.	Carthage	DOC, II, p. 1, Héraclius, Carthage, p. 351, 236		CC / Firme ROA Québec	Inconnu	Inconnu	18/02/2021	Part. lisse. Endo. Monnaie vernie.	O
899	1979	O	O	Noummion	Justinien Ier	542	552	byzantine	Æ	0,94	0,55	9	3	3	1	1		Buste de Justinien Ier à dr.		Staurogramme, en-dessous, lettre Alpha et Oméga de part et d'autre	Carthage	BMCV, p. 26-27, 68-72		CC / Firme ROA Québec	Inconnu	Inconnu	18/02/2021	Monnaie vernie.	O

Numéro inventaire	Campagne	Fiche	Monnaie	Dénomination	Autorité	Date haute	Date basse	Période	Matériau	Diamètre	Poids	Axe	Usure droit	Usure revers	Corrosion droit	Corrosion revers	Inscription droit	Droit	Inscription revers	Revers	Atelier et officine	Référence	Concordance inventaire	Nettoyage	Traitement	Date traitement	Date saisie	Commentaire	Photo
902	1979	O	O	Unité de bronze		-400	-350	punique	Æ	1,88	3,35	12	10	10	1	2		Tête à g.		Cheval debout à dr.	Carthage, Zeugitane		Guimond 1981, 1	CC / Firme ROA Québec	Inconnu	Inconnu	18/02/2021	Très endo. Une des faces vernie.	N
904	1979	O	O	Demi-follis	Phocas	606	607	byzantine	Æ	1,56	2,07		10	10	1	1		Buste de f. de Phocas	]K[à l'ex.		Carthage	Morrisson, 1970, 8/Ct/AE/13		CC / Firme ROA Québec	Inconnu	Inconnu	18/02/2021	Frag. Très endo. Informations issues de la fiche monétaire.	N
465	1979	O	O	Æ 3	Valens	364	378	romaine tardive	Æ	1,63	0,67		7	7	1	1	]S PF AVG	Buste de Valens à dr.	]VRITA[			Buttrey, 1976, I, 65	Guimond 1981, 32	CC / Firme ROA Québec	Inconnu	Inconnu	18/02/2021	Frag. Endo. T. m. SECVRITAS REIPVBLICAE, La Sécurité de la République.	N
424	1979	O	O						Æ	1,14	0,71		10	10	3	3		Trace de buste à dr.						CC / Firme ROA Québec / JG	Inconnu / bain à ultrason	Inconnu / 18/02/2021	18/02/2021	Très endo., pdc.	N
425	1979	O	O						Æ	1,23	0,81				3	3								CC / Firme ROA Québec / JG	Inconnu / bain à ultrason	Inconnu / 18/02/2021	18/02/2021	Très endo., pdc.	N
433	1979	O	O						Æ	1,44	2,09		10	10	1	1								CC / Firme ROA Québec	Inconnu	Inconnu	18/02/2021	Lisse. Monnaie vernie.	N
436	1979	O	O						Æ	1,15	0,57				3	3								CC / Firme ROA Québec / JG	Inconnu / bain à ultrason	Inconnu / 18/02/2021	18/02/2021	Frag. Très endo., pdc.	N
5199	1979	N	O						Æ	1,06	1,10				1	1								CC / Firme ROA Québec	Inconnu	Inconnu	18/02/2021	Très endo. Une des faces vernie.	N
440	1979	O	O	Æ 4	Valentinien II	383	392	romaine tardive	Æ	1,46	1,05	6	5	5	1	1		Buste casqué à g. avec lance sur l'épaule	MN à l'ex.	VOT|XX|MVLT|XXX dans une couronne de laurier	Nicomédie	LRBC, 2, 2378		CC / Firme ROA Québec	Inconnu	Inconnu	20/02/2021	Droit verni, revers part. lisse.	O
441	1979	O	O						Æ	1,42	1,33		10	10	1	1								CC / Firme ROA Québec	Inconnu	Inconnu	20/02/2021	Frag. Très endo.	N
473	1979	O	O	Æ 4	Constance II	351	361	constantinienne	Æ	1,44	1,07	12	6	6	1	1	]AVG	Buste de Constance II diadémé à dr.	FEL[	Soldat tenant un bouclier sur le bras g. et une haste de la main dr., terrassant un cavalier tombé au sol en bas à g.		Buttrey, 1976, I, 32	Guimond 1981, 18	CC / Firme ROA Québec	Inconnu	Inconnu	20/02/2021	Ébréchée. Très endo. Droit verni. T. m. FELICITAS TEMPORVM REPARATIO, Le cavalier vaincu.	N

Numéro inventaire	Campagne	Fiche	Monnaie	Dénomination	Autorité	Date haute	Date basse	Période	Matériau	Diamètre	Poids	Axe	Usure droit	Usure revers	Corrosion droit	Corrosion revers	Inscription droit	Droit	Inscription revers	Revers	Atelier et officine	Référence	Concordance inventaire	Nettoyage	Traitement	Date traitement	Date saisie	Commentaire	Photo
5200	1979	N	O						Æ	1,59	1,64		10	10	1	1		Trace de buste à dr.						CC / Firme ROA Québec	Inconnu	Inconnu	20/02/2021	Presque lisse. Très endo., pdc.	N
477	1979	O	O						Æ	1,86	1,70		10	10	1	2								CC / Firme ROA Québec	Inconnu	Inconnu	20/02/2021	Frag. Très endo. Monnaie vernie.	N
478	1979	O	O						Æ	0,84	0,32		10	10	1	1								CC / Firme ROA Québec	Inconnu	Inconnu	20/02/2021	Part. lisse. Endo.	N
479	1979	O	O						Æ	1,05	1,10		9	10	1	1		Trace de buste à dr.						CC / Firme ROA Québec	Inconnu	Inconnu	20/02/2021	Revers presque lisse. Monnaie vernie.	N
480	1979	O	O						Æ	0,99	1,12		10	10	1	1								CC / Firme ROA Québec	Inconnu	Inconnu	20/02/2021	Part. lisse. Endo., faible pdc. Monnaie vernie.	N
481	1979	O	O						Æ		0,55		6	6	1	1	IMP	Buste à dr.		Silhouette à g.				CC / Firme ROA Québec	Inconnu	Inconnu	20/02/2021	Frag. Peu endo.	N
482	1979	O	O						Æ	1,04	1,06		7	9	1	2		Buste à dr.						CC / Firme ROA Québec	Inconnu	Inconnu	20/02/2021	Part. lisse. Pdc au revers.	N
483	1979	O	O						Æ	1,38	1,84		10	10	1	1		Trace de buste à dr.						CC / Firme ROA Québec	Inconnu	Inconnu	20/02/2021	Endo., faible pdc.	N
484	1979	O	O						Æ	0,88	0,54		10	10	1	1								CC / Firme ROA Québec	Inconnu	Inconnu	20/02/2021	Lisse. Endo.	N
485	1979	O	O	Æ 4		383	402	romaine tardive	Æ	1,34	1,05	12	9	9	1	1		Buste à dr.		Victoire marchant à g. tenant une couronne de la main dr. et un captif de la main g.		Morrisson, 1980, p. 245, 27-31	Guimond 1981, 45	CC / Firme ROA Québec	Inconnu	Inconnu	20/02/2021	Endo. Pdc au revers, droit verni. T. m. SALVS REIPVBLICAE, La Santé de la République.	N
486	1979	O	O	Æ 4		350	363	constantinienne	Æ	1,33	1,17	11	10	10	1	1		Buste à dr.		Empereur debout de f., tête à g., tenant le labarum de la main g. et un globe de la main dr.			Guimond 1981, 9	CC / Firme ROA Québec	Inconnu	Inconnu	20/02/2021	Ébréchée. Endo. Droit verni, patine verte au revers. T. m. SPES REIPVBLICAE, L'espérance de la République.	N

Numéro inventaire	Campagne	Fiche	Monnaie	Dénomination	Autorité	Date haute	Date basse	Période	Matériau	Diamètre	Poids	Axe	Usure droit	Usure revers	Corrosion droit	Corrosion revers	Inscription droit	Droit	Inscription revers	Revers	Atelier et officine	Référence	Concordance inventaire	Nettoyage	Traitement	Traitement	Date saisie	Commentaire	Photo
487	1979	O	O	Æ 4	Léon Ier	461	465	romaine tardive	Æ	0,98	0,97	1	6	6	1	1	]LEO[	Buste à dr.	]AV[	Victoire à g.		LRBC, 2, 873 (var.)	Guimond 1981, 58	CC / Firme ROA Québec	Inconnu	Inconnu	22/02/2021	Patine verte au droit, revers décentré.	O
488	1979	O	O						Æ	1,12	0,53		10	10	1	1		Trace de buste à dr.						CC / Firme ROA Québec	Inconnu	Inconnu	22/02/2021	Endo. Droit verni, faible pdc au revers.	N
489	1979	O	O	Æ 4		410	455	romaine tardive	Æ	1,07	0,84	6	10	10	1	1		Trace de buste à dr.		Trace de Victoire à g.		Buttrey, 1976, I, 112	Guimond 1981, 53	CC / Firme ROA Québec	Inconnu	Inconnu	22/02/2021	Presque lisse.	N
490	1979	O	O						Æ	1,17	0,98		10	10	1	1								CC / Firme ROA Québec	Inconnu	Inconnu	22/02/2021	Fissurée. Très endo., pdc.	N
491	1979	O	O	Æ 4		410	455	romaine tardive	Æ	1,22	1,39	6	9	8	1	1		Trace de buste diadémé à dr.	]A AVGG	Trace de Victoire à g., grènetis sur le bord droit		Buttrey, 1976, I, 112	Guimond 1981, 54	CC / Firme ROA Québec	Inconnu	Inconnu	22/02/2021	Part. lisse. Endo. Revers décentré.	O
5201	1979	N	O						Æ	1,17	1,41		10	10	1	1		Trace de buste à dr.						CC / Firme ROA Québec	Inconnu	Inconnu	22/02/2021	Très endo. Droit verni.	N
494	1979	O	O						Æ	0,97	1,28		10	10	1	1								CC / Firme ROA Québec	Inconnu	Inconnu	22/02/2021	Part. lisse. Une des faces vernie.	N
495	1979	O	O	Æ 4		350	363	constantinienne	Æ	1,39	1,79	12	10	10	1	1		Trace de buste à dr.		Empereur debout de f., tête à g., tenant le labarum de la main g. et un globe de la main dr.			Guimond 1981, 41	CC / Firme ROA Québec	Inconnu	Inconnu	22/02/2021	Part. lisse. Endo. T. m. SPES REIPVBLICAE, L'espérance de la République.	N
496	1979	O	O	Æ 4		348	361	constantinienne	Æ	1,43	1,32	12	7	4	1	1		Buste diadémé à dr.	FEL TEMP REP[	Soldat tenant un bouclier sur le bras g. et une haste de la main dr., terrassant un cavalier tombé au sol en bas à g.			Guimond 1981, 25	CC / Firme ROA Québec	Inconnu	Inconnu	22/02/2021	Droit part. endo., pdc au revers. Monnaie vernie. T. m. FELICITAS TEMPORVM REPARATIO, Le cavalier vaincu.	O
497	1979	O	O						Æ	1,12	0,99		10	10	1	1								CC / Firme ROA Québec	Inconnu	Inconnu	22/02/2021	Très endo. Une des faces lisse.	N
503	1979	O	O						Æ	1,38	1,96		10	10	1	1		Trace de buste à dr.						CC / Firme ROA Québec	Inconnu	Inconnu	23/02/2021	Presque lisse.	N

Numéro inventaire	Campagne	Fiche	Monnaie	Dénomination	Autorité	Date haute	Date basse	Période	Matériau	Diamètre	Poids	Axe	Usure droit	Usure revers	Corrosion droit	Corrosion revers	Inscription droit	Droit	Inscription revers	Revers	Atelier et officine	Référence	Concordance inventaire	Nettoyage	Traitement	Date traitement	Date saisie	Commentaire	Photo
510	1979	O	O	Æ 4		330	348	constantinienne	Æ	1,36	0,87	12	10	10	1	1		Trace de buste à dr.	]VS	Trace de deux soldats debout f. à f. tenant chacune une haste et un bouclier, au milieu un étendard				CC / Firme ROA Québec	Inconnu	Inconnu	23/02/2021	Part. lisse. Monnaie vernie. T. m. GLORIA EXERCITVS, La gloire de l'armée.	N
511	1979	O	O						Æ	0,91	0,79		10	10	1	1								CC / Firme ROA Québec	Inconnu	Inconnu	23/02/2021	Part. lisse. Endo. Monnaie vernie.	N
512	1979	O	N	Antoninien	Claude II le gothique	274	280	anarchie militaire	B	1,03	0,47		8	4	1	1		Trace de buste radié de Claude II le gothique à dr.		Autel allumé et décoré de quatre caissons				CC / Firme ROA Québec	Inconnu	Inconnu	23/02/2021	Imitation. Droit part. lisse, revers verni. Imitation du t. m. CONSECRATIO, Consécration.	O
5202	1979	N	O						Æ	1,32	0,57		10	10	1	1								CC / Firme ROA Québec	Inconnu	Inconnu	23/02/2021	Frag. Part. lisse. Endo.	N
5203	1979	N	O						Æ	1,35	0,50		10	10	2	2								CC / Firme ROA Québec	Inconnu	Inconnu	23/02/2021	Frag. Passée au feu. Très endo., faible pdc. Patine rougeâtre.	N
523	1979	O	O						Æ	1,01	1,36		10	10	1	1								CC / Firme ROA Québec	Inconnu	Inconnu	23/02/2021	Lisse.	N
527	1979	O	O						Æ	0,97	0,32		10	10	1	1								CC / Firme ROA Québec	Inconnu	Inconnu	23/02/2021	Très endo.	N
532	1979	O	O						Æ	0,91	0,64		10	10	2	2								CC / Firme ROA Québec	Inconnu	Inconnu	23/02/2021	Lisse. Très endo., faible pdc.	N
533	1979	O	O						Æ	1,38	0,83		10	10	1	1		Trace de buste à dr.						CC / Firme ROA Québec	Inconnu	Inconnu	23/02/2021	Part. lisse. Endo.	N
537	1979	O	O	Dékanoummion	Justin II	566	572	byzantine	Æ	1,87	3,93	11	10	8	1	1		Trace de buste de Justin de f. et buste de Sophie de f.		NIM	Carthage	Morrisson, 1970, 5/Ct/AE/30		CC / Firme ROA Québec	Inconnu	Inconnu	23/02/2021	Faible pdc. Droit très endo. et verni.	O
538	1979	O	O	Æ 4		388	425	romaine tardive	Æ	1,19	0,72		10	10	2	2			]A AV[	Trace de Victoire à g.		Morrisson, 1980, p. 246, 36	Guimond 1981, 48	CC / Firme ROA Québec	Inconnu	Inconnu	23/02/2021	Endo., pdc. Revers verni.	N

Numéro inventaire	Campagne	Fiche	Monnaie	Dénomination	Autorité	Date haute	Date basse	Période	Matériau	Diamètre	Poids	Axe	Usure droit	Usure revers	Corrosion droit	Corrosion revers	Inscription droit	Droit	Inscription revers	Revers	Atelier et officine	Référence	Concordance inventaire	Nettoyage	Traitement	Date traitement	Date saisie	Commentaire	Photo
5204	1979	N	O						Æ	1,06	0,39				1	1								CC / Firme ROA Québec	Inconnu	Inconnu	23/02/2021	Très endo., pdc.	N
5205	1979	N	O						Æ	0,80	0,41		10	10	1	1								CC / Firme ROA Québec	Inconnu	Inconnu	23/02/2021	Frag. Lisse. Faible pdc.	N
5206	1979	N	O						Æ	0,90	0,38		10	10	1	1								CC / Firme ROA Québec	Inconnu	Inconnu	23/02/2021	Très endo., faible pdc.	N
5207	1979	N	O						Æ	1,30	0,72		10	10	2	2		Trace de buste à dr.						CC / Firme ROA Québec	Inconnu	Inconnu	23/02/2021	Ébréchée, part. lisse. Faible pdc au revers.	N
5208	1979	N	O						Æ	1,10	0,50		10	10	2	2								CC / Firme ROA Québec / JG	Inconnu / bain à ultrason	Inconnu / 01/03/2021	23/02/2021	Très endo., faible pdc.	N
5209	1979	N	O						Æ	0,83	0,29				3	3								CC / Firme ROA Québec / JG	Inconnu / bain à ultrason	Inconnu / 01/03/2021	23/02/2021	Très endo., pdc.	N
546	1979	O	O	Æ 4	Constance II	342	348	constantinienne	Æ	1,47	0,58	12			1	1		Trace de buste à dr.		Trace de deux Victoires ailées debout f. à f. tenant chacune une couronne de la main dr. et une palme de la main g.			Guimond 1981, 8	CC / Firme ROA Québec	Inconnu	Inconnu	23/02/2021	Ébréchée, part. lisse. Endo., faible pdc. T. m. VICTORIAE DOMINORUM AVGVSTORVM QUE NOSTRUM, À la victoire de nos maîtres et augustes.	N
548	1979	O	O	Noummion	Justinien Ier	533	537	byzantine	Æ	0,83	0,48		10	8	2	2				Palmier	Carthage	BMCV, p. 26-27, 68-72	Guimond 1981, 84	CC / Firme ROA Québec	Inconnu	Inconnu	23/02/2021	Percée. Pdc. Droit endo., revers verni. "Vandale" anonyme.	N
549	1979	O	O						Æ	0,72	0,18		10	10	1	1								CC / Firme ROA Québec	Inconnu	Inconnu	23/02/2021	Part. lisse. Endo.	N
5210	1979	N	O						Æ	0,86	0,68		10	10	1	1								CC / Firme ROA Québec	Inconnu	Inconnu	23/02/2021	Part. lisse. Endo.	N

Numéro inventaire	Campagne	Fiche	Monnaie	Dénomination	Autorité	Date haute	Date basse	Période	Matériau	Diamètre	Poids	Axe	Usure droit	Usure revers	Corrosion droit	Corrosion revers	Inscription droit	Droit	Inscription revers	Revers	Atelier et officine	Référence	Concordance inventaire	Nettoyage	Traitement	Traitement	Date saisie	Commentaire	Photo
5211	1979	N	O						Æ	1,23	0,90		10	10	1	1								CC / Firme ROA Québec	Inconnu	Inconnu	23/02/2021	Part. lisse. Endo. Pdc sur l'une des faces.	N
5212	1979	N	O						Æ	1,21	0,63		10	10	1	1		Trace de buste à dr.						CC / Firme ROA Québec	Inconnu	Inconnu	23/02/2021	Passé au feu. Très endo., faible pdc. Patine rougeâtre.	N
5213	1979	N	O						Æ	1,36	0,82		10	10	1	1		Trace de buste à dr.						CC / Firme ROA Québec	Inconnu	Inconnu	23/02/2021	Ébréchée, presque lisse. Très endo.	N
556	1979	O	O	Æ 4 vandale	Hildéric	523	530	vandale	Æ	0,89	0,48	12	6	6	1	1		Buste à dr.		Croix potencée dans une couronne de laurier		BMCV, p. 14, 9-10	Guimond 1981, 83	CC / Firme ROA Québec	Inconnu	Inconnu	23/02/2021	Ébréchée. Royale vandale.	O
547	1979	O	O	Æ 3	Valens	364	378	romaine tardive	Æ	1,53	0,77	6	9	9	1	1		Buste à dr.	]AS[			Morrisson, 1980, p. 245, 15	Guimond 1981, 33	CC / Firme ROA Québec	Inconnu	Inconnu	24/02/2021	Frag. Part. lisse. Patine presque noire. T. m. SECVRITAS REIPVBLICAE, La Sécurité de la République. Informations issues de la fiche monétaire	N
564	1979	O	O						Æ	1,19	0,89		10	10	1	1								CC / Firme ROA Québec	Inconnu	Inconnu	24/02/2021	Frag. Très endo.	N
5214	1979	N	O						Æ	0,98	0,56		10	10	1	1		Buste diadémé à dr.						CC / Firme ROA Québec	Inconnu	Inconnu	24/02/2021	Part. ébréchée. Endo., faible pdc. revers part. percé.	N
5215	1979	N	O						Æ	1,41	0,73		10	10	1	1		Trace de buste à dr.	]N[					CC / Firme ROA Québec	Inconnu	Inconnu	24/02/2021	Ébréchée. Très endo., faible pdc.	N
5216	1979	N	O						Æ	1,21	1,11				1	3								CC / Firme ROA Québec	Inconnu	Inconnu	24/02/2021	Passé au feu. Très endo. Une des faces rougeâtre, l'autre face recouverte de pdc.	N
5217	1979	N	O						Æ	1,22	1,01				1	1								CC / Firme ROA Québec	Inconnu	Inconnu	24/02/2021	Ébréchée. Très endo., faible pdc.	N

Numéro inventaire	Campagne	Fiche	Monnaie	Dénomination	Autorité	Date haute	Date basse	Période	Matériau	Diamètre	Poids	Axe	Usure droit	Usure revers	Corrosion droit	Corrosion revers	Inscription droit	Droit	Inscription revers	Revers	Atelier et officine	Référence	Concordance inventaire	Nettoyage	Traitement	Date traitement	Date saisie	Commentaire	Photo
5218	1979	N	O	Æ 4 vandale		455	484	vandale	Æ	1,12	0,53	12	10	10	1	1		Trace de buste à dr.		*		BMCV, p. 26-27, 68-72		CC / Firme ROA Québec	Inconnu	Inconnu	24/02/2021	Ébréchée, passé au feu. Endo. Faces rougeâtres. Protovandale.	N
5219	1979	N	O						Æ	1,24	0,78		10	10	1	1		Trace de buste à dr.						CC / Firme ROA Québec	Inconnu	Inconnu	24/02/2021	Très endo., faible pdc.	N
5220	1979	N	O	Æ 4 vandale	Thrasamund	496	523	vandale	Æ	0,79	0,17		10	10	1	1		Trace de buste à dr.		Trace de Victoire à g.		BMCV, p. 21, 32-38		CC / Firme ROA Québec	Inconnu	Inconnu	24/02/2021	Très endo. Royale vandale.	N
5221	1979	N	O						Æ	1,29	1,16		10	10	1	1		Trace de buste à dr.						CC / Firme ROA Québec	Inconnu	Inconnu	24/02/2021	Passé eu feu. Très endo. Droit rougeâtre, faible pdc au revers.	N
5222	1979	N	O						Æ	1,28	0,88		10	10	2	2		Trace de buste à dr.						CC / Firme ROA Québec	Inconnu	Inconnu	24/02/2021	Très endo., faible pdc. Revers verni.	N
5223	1979	N	O						Æ	1,17	0,49		10	10	1	1								CC / Firme ROA Québec	Inconnu	Inconnu	24/02/2021	Coupée (moitié). Très endo., faible pdc.	N
5224	1979	N	O						Æ	0,86	0,31		10	10	2	2		Trace de buste à dr.						CC / Firme ROA Québec	Inconnu	Inconnu	24/02/2021	Très endo. Pdc au droit. Patine rougeâtre.	N
5225	1979	N	O						Æ	0,81	0,31		10	10	2	2								CC / Firme ROA Québec	Inconnu	Inconnu	24/02/2021	Très endo., faible pdc.	N
599	1979	O	O	Æ 4 vandale	Thrasamund	496	523	vandale	Æ	0,93	0,28	12	9	9	1	1		Buste à dr.		Victoire à g.		BMCV, p. 21, 32-38	Guimond 1981, 65	CC / Firme ROA Québec	Inconnu	Inconnu	24/02/2021	Ébréchée. Droit verni. Royale vandale.	N
600	1979	O	O	Æ 4 vandale	Thrasamund	496	523	vandale	Æ	0,88	0,59		10	10	1	1		Buste à dr.		Victoire à g.		BMCV, p. 21, 32-38	Guimond 1981,71	CC / Firme ROA Québec	Inconnu	Inconnu	24/02/2021	Frag. Très endo. Royale vandale.	N
5226	1979	N	O						Æ	0,97	0,55		10	10	1	1								CC / Firme ROA Québec	Inconnu	Inconnu	24/02/2021	Endo., faible pdc. Part. lisse.	N
617	1979	O	O	Æ 4	Constance II	350	361	constantinienne	Æ	1,42	0,67		9	9	1	1				Empereur casqué et vêtu militairement à g. tenant un globe de la main dr. et une lance de la main g.		Morrisson, 1980, p. 245, 12	Guimond 1981, 10	CC / Firme ROA Québec	Inconnu	Inconnu	24/02/2021	Ébréchée, part. lisse. Très endo. T. m. SPES REIPVBLICAE, L'espérance de la République.	N

Numéro inventaire	Campagne	Fiche	Monnaie	Dénomination	Autorité	Date haute	Date basse	Période	Matériau	Diamètre	Poids	Axe	Usure droit	Usure revers	Corrosion droit	Corrosion revers	Inscription droit	Droit	Inscription revers	Revers	Atelier et officine	Référence	Concordance inventaire	Nettoyage	Traitement	Date traitement	Date saisie	Commentaire	Photo
620	1979	O	O						Æ	1,32	1,86		10	10	1	1				Trace de silhouette debout de f.				CC / Firme ROA Québec	Inconnu	Inconnu	24/02/2021	Frag. Part. lisse. Très endo. Flan épais.	N
621	1979	O	O						Æ	1,13	1,02		10	10	1	1		Buste à dr.						CC / Firme ROA Québec	Inconnu	Inconnu	24/02/2021	Presque lisse. Endo. Droit verni.	N
5227	1979	N	O						Æ	1,17	1,10		10	10	1	2								CC / Firme ROA Québec	Inconnu	Inconnu	24/02/2021	Très endo. Pdc sur l'une des faces.	N
5228	1979	N	O						Æ	0,83	0,32				2	2								CC / Firme ROA Québec	Inconnu	Inconnu	24/02/2021	Part. lisse. Endo., pdc.	N
5229	1979	N	O						Æ	0,84	0,20		10	10	1	1								CC / Firme ROA Québec	Inconnu	Inconnu	24/02/2021	Très endo. Faible pdc sur l'une des faces.	N
5230	1979	N	O						Æ	1,38	1,01		10	10	1	1								CC / Firme ROA Québec	Inconnu	Inconnu	24/02/2021	Très endo., faible pdc.	N
5231	1979	N	O						Æ	1,11	0,52		10	10	1	1		Buste diadémé à dr.						CC / Firme ROA Québec	Inconnu	Inconnu	24/02/2021	Très endo. Faible pdc au revers.	N
5232	1979	N	O						Æ	0,92	0,34		10	10	1	1								CC / Firme ROA Québec	Inconnu	Inconnu	25/02/2021	Presque lisse. Très endo.	N
5233	1979	N	O						Æ	0,84	0,21		10	10	1	1		Trace de buste à dr.						CC / Firme ROA Québec	Inconnu	Inconnu	25/02/2021	Presque lisse. Très endo.	N
5234	1979	N	O						Æ	1,57	0,85		10	10	1	1								CC / Firme ROA Québec	Inconnu	Inconnu	25/02/2021	Coupée (moitié). Très endo., faible pdc.	N
5235	1979	N	O						Æ	0,98	0,31		10	10	1	1								CC / Firme ROA Québec	Inconnu	Inconnu	25/02/2021	Frag. Très endo., faible pdc.	N
5236	1979	N	O						Æ	1,28	0,73		10	10	1	1								CC / Firme ROA Québec	Inconnu	Inconnu	25/02/2021	Ébréchée. Faible Pdc, très endo.	N

Numéro inventaire	Campagne	Fiche	Monnaie	Dénomination	Autorité	Date haute	Date basse	Période	Matériau	Diamètre	Poids	Axe	Usure droit	Usure revers	Corrosion droit	Corrosion revers	Inscription droit	Droit	Inscription revers	Revers	Atelier et officine	Référence	Concordance inventaire	Nettoyage	Traitement	Date traitement	Date saisie	Commentaire	Photo
5237	1979	N	O						Æ	1,57	1,30				3	3								CC / Firme ROA Québec / JG	Inconnu / bain à ultrason	Inconnu / 25/01/2021	25/02/2021	Ébréchée. Pdc, très endo.	N
5238	1979	N	O						Æ	1,68	1,34				3	3		Trace de buste radié à dr.						CC / Firme ROA Québec / JG	Inconnu / bain à ultrason	Inconnu / 25/01/2021	25/02/2021	Ébréchée. Très endo., pdc.	N
5239	1979	N	O						Æ	1,17	1,13		10	10	2	2								CC / Firme ROA Québec / JG	Inconnu / bain à ultrason	Inconnu / 25/01/2021	25/02/2021	Très endo., faible pdc.	N
5240	1979	N	O						Æ	1,05	0,41		10	10	1	1								CC / Firme ROA Québec / JG	Inconnu / bain à ultrason	Inconnu / 25/01/2021	25/02/2021	Frag. Très endo., faible pdc.	N
5241	1979	N	O						Æ	1,31	0,70				1	1		Trace de buste à dr.						CC / Firme ROA Québec / JG	Inconnu / bain à ultrason	Inconnu / 25/01/2021	25/02/2021	Très endo., faible pdc.	N
5242	1979	N	O						Æ	1,35	1,44				1	1								CC / Firme ROA Québec / JG	Inconnu / bain à ultrason	Inconnu / 25/01/2021	25/02/2021	Très endo. Pdc sur l'une des faces.	N
5243	1979	N	O						Æ	1,17	0,46				1	1								CC / Firme ROA Québec / JG	Inconnu / bain à ultrason	Inconnu / 25/01/2021	25/02/2021	Très endo., faible pdc.	N
5244	1979	N	O						Æ	1,04	0,52				3	3								CC / Firme ROA Québec / JG	Inconnu / bain à ultrason	Inconnu / 25/01/2021	25/02/2021	Très endo., pdc.	N
5245	1979	N	O						Æ	0,89	0,33				1	1								CC / Firme ROA Québec / JG	Inconnu / bain à ultrason	Inconnu / 25/01/2021	25/02/2021	Très endo., faible pdc.	N
5246	1979	N	O						Æ	1,08	0,60				1	1		Buste à dr.						CC / Firme ROA Québec / JG	Inconnu / bain à ultrason	Inconnu / 25/01/2021	25/02/2021	Très endo. Faible pdc au droit, revers très endo.	N

Numéro inventaire	Campagne	Fiche	Monnaie	Dénomination	Autorité	Date haute	Date basse	Période	Matériau	Diamètre	Poids	Axe	Usure droit	Usure revers	Corrosion droit	Corrosion revers	Inscription droit	Droit	Inscription revers	Revers	Atelier et officine	Référence	Concordance inventaire	Nettoyage	Traitement	Date traitement	Date saisie	Commentaire	Photo
5247	1979	N	O						Æ	1,13	1,24				1	1								CC / Firme ROA Québec / JG	Inconnu / bain à ultrason	Inconnu / 25/01/2021	25/02/2021	Très endo., pdc.	N
654	1979	O	O	Æ 4		383	450	romaine tardive	Æ	1,28	1,34	12	10	10	1	1				Victoire marchant à g. tenant une couronne de la main dr. et un captif de la main g.			Guimond 1981, 36	CC / Firme ROA Québec	Inconnu	Inconnu	25/02/2021	Part. lisse. Endo. T. m. SALVS REIPVBLICAE, La Santé de la République.	N
5248	1979	N	O						Æ	0,83	0,21		10	10	1	1								CC / Firme ROA Québec	Inconnu	Inconnu	25/02/2021	Très endo.	N
5249	1979	N	O						Æ	1,24	0,57		10	10	1	1								CC / Firme ROA Québec	Inconnu	Inconnu	25/02/2021	Ébréchée. Très endo.	N
5250	1979	N	O	Æ 4		313	498		Æ	1,17	0,56	12	10	10	1	1		Trace de buste à dr.		Trace de porte du camp				CC / Firme ROA Québec	Inconnu	Inconnu	25/02/2021	Très endo. T. m. PROVIDENTIAE AVGG, La prévoyance de l'empereur.	N
5251	1979	N	O						Æ		0,46				2	2								CC / Firme ROA Québec	Inconnu	Inconnu	25/02/2021	Frag. Pdc. Une des faces vernie.	N
5252	1979	N	O						Æ	1,06	0,79		10	10	2	2								CC / Firme ROA Québec	Inconnu	Inconnu	25/02/2021	Ébréchée. Très endo., faible pdc.	N
5253	1979	N	O						Æ	1,04	0,48		10	10	1	2								CC / Firme ROA Québec	Inconnu	Inconnu	25/02/2021	Très endo. Faible pdc sur l'une des faces.	N
5254	1979	N	O						Æ	0,89	0,32		10	10	1	1								CC / Firme ROA Québec	Inconnu	Inconnu	25/02/2021	Très endo. Pdc sur l'une des faces.	N
5255	1979	N	O						Æ	1,26	0,67				1	1		Trace de buste à dr.						CC / Firme ROA Québec	Inconnu	Inconnu	25/02/2021	Très endo., faible pdc.	N
5256	1979	N	O						Æ	1,02	0,76		10	10	1	1		Trace de buste à dr.						CC / Firme ROA Québec	Inconnu	Inconnu	25/02/2021	Endo. Droit rayé.	N
5257	1979	N	O	Æ 4 vandale		434	533	vandale	Æ	0,98	0,88	6	10	10	1	1		Trace de buste à dr.		Christogramme dans une couronne de laurier		BMCV, p. 37, 161-163		CC / Firme ROA Québec	Inconnu	Inconnu	25/02/2021	Très endo.	N

Numéro inventaire	Campagne	Fiche	Monnaie	Dénomination	Autorité	Date haute	Date basse	Période	Matériau	Diamètre	Poids	Axe	Usure droit	Usure revers	Corrosion droit	Corrosion revers	Inscription droit	Droit	Inscription revers	Revers	Atelier et officine	Référence	Concordance inventaire	Nettoyage	Traitement	Traitement	Date saisie	Commentaire	Photo
5258	1979	N	O						Æ	1,09	0,72				1	1								CC / Firme ROA Québec	Inconnu	Inconnu	25/02/2021	Ébréchée. Très endo., pdc. Une des faces vernie.	N
5259	1979	N	O						Æ	1,14	0,56				1	1		Trace de buste à dr.						CC / Firme ROA Québec	Inconnu	Inconnu	25/02/2021	Ébréchée. Très endo., faible pdc.	N
5260	1979	N	O						Æ	1,25	0,69				1	1								CC / Firme ROA Québec	Inconnu	Inconnu	25/02/2021	Ébréchée. Très endo., faible pdc.	N
684	1979	O	O	Æ 4 vandale	Hildéric	523	530	vandale	Æ	0,95	0,46	1	9	9	1	1		Buste à dr.		Croix potencée dans une couronne de laurier		BMCV, p. 14, 9-10	Guimond 1981, 82	CC / Firme ROA Québec	Inconnu	Inconnu	01/03/2021	Très endo. Royale vandale.	N
5261	1979	N	O						Æ	1,04	0,84		10	10	1	1								CC / Firme ROA Québec	Inconnu	Inconnu	01/03/2021	Percée. Très endo., faible pdc.	N
5262	1979	N	O						Æ	1,05	0,46		10	10	1	1								CC / Firme ROA Québec	Inconnu	Inconnu	01/03/2021	Frag. Très endo., faible pdc.	N
5263	1979	N	O						Æ	1,39	1,84				2	2								CC / Firme ROA Québec	Inconnu	Inconnu	01/03/2021	Très endo., pdc.	N
5264	1979	N	O						Æ	0,90	0,35		10	10	1	1								CC / Firme ROA Québec	Inconnu	Inconnu	01/03/2021	Frag. Très endo., faible pdc.	N
5265	1979	N	O						Æ	1,13	0,59				2	2								CC / Firme ROA Québec	Inconnu	Inconnu	01/03/2021	Très endo., pdc.	N
5266	1979	N	O						Æ	1,23	0,63				2	2								CC / Firme ROA Québec	Inconnu	Inconnu	01/03/2021	Très endo., pdc.	N
5267	1979	N	O						Æ	0,94	0,40		10	10	1	2		Buste à dr.						CC / Firme ROA Québec	Inconnu	Inconnu	01/03/2021	Très endo. Pdc au revers.	N
5268	1979	N	O						Æ	0,80	0,21		10	10	1	1		Trace de buste à dr.						CC / Firme ROA Québec	Inconnu	Inconnu	01/03/2021	Frag. Très endo.	N

Numéro inventaire	Campagne	Fiche	Monnaie	Dénomination	Autorité	Date haute	Date basse	Période	Matériau	Diamètre	Poids	Axe	Usure droit	Usure revers	Corrosion droit	Corrosion revers	Inscription droit	Droit	Inscription revers	Revers	Atelier et officine	Référence	Concordance inventaire	Nettoyage	Traitement	Date traitement	Date saisie	Commentaire	Photo
5269	1979	N	O						Æ	0,89	0,32		10	10	1	1								CC / Firme ROA Québec	Inconnu	Inconnu	01/03/2021	Lisse. Très endo. Une des faces vernie.	N
5270	1979	N	O						Æ	0,82	0,22		10	10	1	1		Trace de buste à dr.						CC / Firme ROA Québec	Inconnu	Inconnu	01/03/2021	Frag. Très endo.	N
5271	1979	N	O						Æ	1,05	0,34				2	2								CC / Firme ROA Québec	Inconnu	Inconnu	01/03/2021	Ébréchée. Très endo., pdc.	N
5272	1979	N	O						Æ	0,70	0,16		10	10	1	1								CC / Firme ROA Québec	Inconnu	Inconnu	01/03/2021	Frag. Très endo., faible pdc.	N
5273	1979	N	O						Æ	0,96	0,32		10	10	1	1								CC / Firme ROA Québec	Inconnu	Inconnu	01/03/2021	Frag. Très endo., faible pdc.	N
5274	1979	N	O						Æ	0,77	0,18		10	10	1	1								CC / Firme ROA Québec	Inconnu	Inconnu	01/03/2021	Frag. Très endo.	N
5275	1979	N	O						Æ	1,26	1,56				1	1		Buste à dr.						CC / Firme ROA Québec	Inconnu	Inconnu	01/03/2021	Frag. Très endo., pdc. Flan épais.	N
5276	1979	N	O						Æ	0,93	0,36				1	1								CC / Firme ROA Québec	Inconnu	Inconnu	01/03/2021	Frag. Très endo., pdc.	N
5277	1979	N	O						Æ	0,88	0,21				3	3								CC / Firme ROA Québec	Inconnu	Inconnu	01/03/2021	Très endo., pdc.	N
5278	1979	N	O	Æ 4 vandale	Hildéric	523	530	vandale	Æ	0,88	0,32		10	10	1	1				Croix potencée dans une couronne de laurier		BMCV, p. 14, 9-10		CC / Firme ROA Québec	Inconnu	Inconnu	01/03/2021	Frag. Endo. Royale vandale.	N
5279	1979	N	O						Æ	0,97	0,41		10	10	1	1								CC / Firme ROA Québec	Inconnu	Inconnu	02/03/2021	Ébréchée. Très endo. Une des faces vernie.	N
5280	1979	N	O						Æ	0,72	0,13				2	2								CC / Firme ROA Québec	Inconnu	Inconnu	02/03/2021	Ébréchée. Très endo., faible pdc.	N

Numéro inventaire	Campagne	Fiche	Monnaie	Dénomination	Autorité	Date haute	Date basse	Période	Matériau	Diamètre	Poids	Axe	Usure droit	Usure revers	Corrosion droit	Corrosion revers	Inscription droit	Droit	Inscription revers	Revers	Atelier et officine	Référence	Concordance inventaire	Nettoyage	Traitement	Traitement	Date saisie	Commentaire	Photo
5281	1979	N	O						Æ	0,77	0,20				2	2								CC / Firme ROA Québec	Inconnu	Inconnu	02/03/2021	Frag. Très endo., faible pdc.	N
5282	1979	N	O						Æ	0,90	0,24				3	3								CC / Firme ROA Québec	Inconnu	Inconnu	02/03/2021	Très endo., pdc.	N
5283	1979	N	O						Æ	0,78	0,16		10	10	1	2								CC / Firme ROA Québec	Inconnu	Inconnu	02/03/2021	Très endo. Pdcs sur l'une des faces.	N
613	1979	O	O						Æ	1,32	0,81				1	1								CC / Firme ROA Québec	Inconnu	Inconnu	02/03/2021	Ébréchée, lisse. Très endo.	N
985	1979	O	O	Æ 4 vandale		455	484	vandale	Æ	1,00	0,60	12	9	9	1	1		Trace de buste à dr.		* dans une couronne de laurier		BMCV, p. 38, 165-172	Guimond 1981, 97	CC / Firme ROA Québec	Inconnu	Inconnu	02/03/2021	Ébréchée. Endo. Droit part. lisse. Protovandale.	N
5284	1979	N	O						Æ	1,18	0,87		10	10	1	1								CC / Firme ROA Québec	Inconnu	Inconnu	02/03/2021	Très endo.	N
5285	1979	N	O	Æ 4	Constantin Ier	321	324	tétrarchique	Æ	1,30	1,07	12	9	9	1	1		Trace de buste de Constantin Ier diadémé à dr., cuirassé		Trace d'un autel votif surmonté d'un globe				CC / Firme ROA Québec	Inconnu	Inconnu	02/03/2021	Ébréchée. Endo., pdc. T. m. BEATA TRANQVILLITAS, La bienheureuse tranquillité.	O
5286	1979	N	O						Æ	1,33	1,13				1	1		Trace de buste à dr.						CC / Firme ROA Québec	Inconnu	Inconnu	02/03/2021	Ébréchée. Part. lisse. Endo., pdc.	N
1227	1979	O	O	Æ 4		313	498		Æ	1,17	1,09	6	9	9	1	1		Buste à dr.	]AE[	Victoire marchant à g., tenant une couronne de la main dr. et une palme de la main g.			Guimond 1981, 52	CC / Firme ROA Québec	Inconnu	Inconnu	02/03/2021	Peu endo. Droit part. lisse. T. m. SECVRITAS REIPVBLICAE, La Sécurité de la République.	N
5287	1979	N	O						Æ	1,30	0,98		10	10	1	1								CC / Firme ROA Québec	Inconnu	Inconnu	02/03/2021	Ébréchée, part. lisse. Endo., faible pdc.	N
5288	1979	N	O						Æ	1,18	0,47				2	2								CC / Firme ROA Québec	Inconnu	Inconnu	02/03/2021	Frag. Très endo., pdc.	N
5289	1979	N	O						Æ	1,12	0,88				1	1								CC / Firme ROA Québec	Inconnu	Inconnu	02/03/2021	Très endo., faible pdc.	N

Numéro inventaire	Campagne	Fiche	Monnaie	Dénomination	Autorité	Date haute	Date basse	Période	Matériau	Diamètre	Poids	Axe	Usure droit	Usure revers	Corrosion droit	Corrosion revers	Inscription droit	Droit	Inscription revers	Revers	Atelier et officine	Référence	Concordance inventaire	Nettoyage	Traitement	Date traitement	Date saisie	Commentaire	Photo
5290	1979	N	O						Æ	0,90	0,50		10	10	1	1		Trace de buste à dr.						CC / Firme ROA Québec	Inconnu	Inconnu	02/03/2021	Ébréchée, part. lisse, rayée. Faible pdc.	N
1120	1979	O	O						Æ	1,63	1,04				1	1								CC / Firme ROA Québec	Inconnu	Inconnu	02/03/2021	Passé au feu. Très endo., faible pdc. Fortes concrétions sur l'une des faces. Surface altérée.	N
1121	1979	O	O	Æ 4		313	498		Æ	1,49	1,12		10	10	1	1	]S F[	Buste diadémé à dr.	SECVRITA[	Trace de Victoire à g.				CC / Firme ROA Québec	Inconnu	Inconnu	02/03/2021	Part. lisse. Faible pdc. T. m. SECVRITAS REIPVBLICAE, La Sécurité de la République.	N
1122	1979	O	O						Æ	1,31	1,23		10	10	1	1		Trace de buste diadémé à dr.						CC / Firme ROA Québec	Inconnu	Inconnu	02/03/2021	Part. lisse. Endo., faible pdc.	N
1123	1979	O	O						Æ	1,08	0,35		10	10	1	1								CC / Firme ROA Québec	Inconnu	Inconnu	02/03/2021	Part. lisse. Endo., faible pdc.	N
5291	1979	N	O						Æ	1,11	0,69		10	10	1	1		Trace de buste à dr.						CC / Firme ROA Québec	Inconnu	Inconnu	02/03/2021	Part. lisse. Endo., faible pdc.	N
5292	1979	N	O						Æ	1,52	1,83		10	10	1	1		Trace de buste à dr.						CC / Firme ROA Québec	Inconnu	Inconnu	02/03/2021	Ébréchée, part. lisse, rayée.	N
5293	1979	N	O						Æ	1,23	1,40				1	1								CC / Firme ROA Québec	Inconnu	Inconnu	02/03/2021	Ébréchée. Très endo., pdc.	N
5294	1979	N	O						Æ	1,61	1,15		10	10	1	1								CC / Firme ROA Québec	Inconnu	Inconnu	02/03/2021	Frag. (deux fragments). Très endo., faible pdc.	N
5295	1979	N	O						Æ	1,45	1,13		10	10	1	1		Trace de buste à dr.						CC / Firme ROA Québec	Inconnu	Inconnu	02/03/2021	Ébréchée, part. lisse. Endo., faible pdc.	N
458	1979	O	O	Demi-follis	Phocas	606	607	byzantine	Æ	2,39	4,79		10	10	1	1		Trace de buste de f.		XX au-dessus une croix, à g. ∗ et à dr. Є	Carthage	Morrisson, 1970, 8/Ct/AE/20		CC / Firme ROA Québec	Inconnu	Inconnu	02/03/2021	Passé au feu. Très endo., faible pdc. Revers verni. Surface altérée.	N

Numéro inventaire	Campagne	Fiche	Monnaie	Dénomination	Autorité	Date haute	Date basse	Période	Matériau	Diamètre	Poids	Axe	Usure droit	Usure revers	Corrosion droit	Corrosion revers	Inscription droit	Droit	Inscription revers	Revers	Atelier et officine	Référence	Concordance inventaire	Nettoyage	Traitement	Date traitement	Date saisie	Commentaire	Photo
459	1979	O	O						Æ	1,19	1,71		10	10	1	1								CC / Firme ROA Québec	Inconnu	Inconnu	03/03/2021	Part. lisse. Flan épais.	N
460	1979	O	O	Æ 4		410	455	romaine tardive	Æ	1,19	0,69	11	10	10	1	1		Trace de buste à dr.	]V[	Trace de Victoire à g.		Buttrey, 1976, I, 112	Guimond 1981, 55	CC / Firme ROA Québec	Inconnu	Inconnu	03/03/2021	Part. lisse. Une des faces vernie, faible pdc sur l'autre face.	N
804	1979	O	O						Æ		0,62		10	10	1	1								CC / Firme ROA Québec	Inconnu	Inconnu	03/03/2021	Coupée (quart de monnaie).Ébréché e. Endo.	N
805	1979	O	O	Æ 3	Constance II	348	361	constantinienne	Æ	1,75	2,24	6	9	9	1	1	]STAN[	Buste de Constant II à dr.	FELT[ ]A[	Soldat tenant un bouclier sur le bras g. et une haste de la main dr., terrassant un cavalier tombé au sol en bas à g.		Buttrey, 1976, I, 32	Guimond 1981, 19	CC / Firme ROA Québec	Inconnu	Inconnu	03/03/2021	Endo. Faible pdc sur le revers. T. m. FELICITAS TEMPORVM REPARATIO, Le cavalier vaincu.	O
806	1979	O	O	Æ 4 vandale		455	484	vandale	Æ	0,87	0,45	12	8	8	1	1		Buste à dr.		* dans une couronne de laurier		BMCV, p. 38, 165-172	Guimond 1981, 96	CC / Firme ROA Québec	Inconnu	Inconnu	03/03/2021	Endo. Revers décentré. Protovandale.	O
807	1979	O	O	Æ 4 vandale	Thrasamund	496	523	vandale	Æ	0,78	0,36	9	10	10	1	1		Trace de buste à dr.		Victoire à g.		BMCV, p. 21, 32-38		CC / Firme ROA Québec	Inconnu	Inconnu	03/03/2021	Part. lisse. Endo. Droit presque percé. Royale vandale.	N
808	1979	O	O	Æ 4 vandale		455	484	vandale	Æ	0,81	0,38		9	9	1	1		Trace de buste à dr.		* dans une couronne de laurier		BMCV, p. 38, 165-172	Guimond 1981, 99	CC / Firme ROA Québec	Inconnu	Inconnu	03/03/2021	Endo., faible pdc. Revers décentré. Protovandale.	N
809	1979	O	O	Æ 3	Constance II	348	361	constantinienne	Æ	1,77	1,13	6	10	10	1	1		Buste de Constant II à dr.	FEL[	Soldat tenant un bouclier sur le bras g. et une haste de la main dr., terrassant un cavalier tombé au sol en bas à g.		Buttrey, 1976, I, 32	Guimond 1981, 20	CC / Firme ROA Québec	Inconnu	Inconnu	03/03/2021	Frag. (six fragments). T. m. FELICITAS TEMPORVM REPARATIO, Le cavalier vaincu.	N
810	1979	O	O						Æ	1,15	0,97		10	10	1	1								CC / Firme ROA Québec	Inconnu	Inconnu	03/03/2021	Frag. Part. lisse, Presque percée. Très endo. Faible pdc sur l'une des faces.	N
812	1979	O	O						Æ	1,25	0,70				1	1								CC / Firme ROA Québec	Inconnu	Inconnu	03/03/2021	Ébréchée. Très endo., faible pdc.	N

Numéro inventaire	Campagne	Fiche	Monnaie	Dénomination	Autorité	Date haute	Date basse	Période	Matériau	Diamètre	Poids	Axe	Usure droit	Usure revers	Corrosion droit	Corrosion revers	Inscription droit	Droit	Inscription revers	Revers	Atelier et officine	Référence	Concordance inventaire	Nettoyage	Traitement	Date traitement	Date saisie	Commentaire	Photo
813	1979	O	O	Æ 4		330	348	constantinienne	Æ	1,07	1,02				2	2				Trace de deux soldats debout f. à f. tenant chacune une haste et un bouclier, au milieu un étendard				CC / Firme ROA Québec	Inconnu	Inconnu	03/03/2021	Part. lisse. Endo., pdc. Patine verte au revers. T. m. GLORIA EXERCITVS, La gloire de l'armée.	N
814	1979	O	O						Æ	0,87	0,20				1	1								CC / Firme ROA Québec / JG	Inconnu / Nettoyage mécanique	Inconnu / 03/03/2021	03/03/2021	Frag. Très endo., pdc.	N
1132	1979	O	O						Æ	1,20	1,02				2	2								CC / Firme ROA Québec	Inconnu	Inconnu	03/03/2021	Part. lisse. Endo., pdc.	N
834	1979	O	O	Pentanoummion	Maurice Tibère	585	587	byzantine	Æ	1,25	1,29	3	1	1	1	1	DN MAVR[	Buste de Maurice Tibère diadémé à dr., cuirassé, paludamentum		Croix potencée, à g. N pointée, à dr. M pointée, au-dessous Є	Carthage	Morrisson, 1970, 7/Ct/AE/22		CC / Firme ROA Québec	Inconnu	Inconnu	03/03/2021	Peu endo.	O
836	1979	O	O						Æ	0,95	0,29		10	10	1	1								CC / Firme ROA Québec	Inconnu	Inconnu	03/03/2021	Ébréchée. Très endo.	N
5296	1979	N	O						Æ	1,08	1,18		10	10	1	1		Trace de buste à dr.						CC / Firme ROA Québec	Inconnu	Inconnu	03/03/2021	Part. lisse. Endo.	N
995	1979	O	O	Noummion	Justinien Ier	548	565	byzantine	Æ	1,07	0,73		10	10	1	1		Buste de Justinien Ier à dr.		⁂	Carthage	DOC I, Justinien, Carthage, p. 170, 311		CC / Firme ROA Québec	Inconnu	Inconnu	03/03/2021	Frag. (trois fragments). Percée. Très endo.	N
996	1979	O	O	Noummion	Justinien Ier	552	565	byzantine	Æ		0,33		10	10	1	1		Buste de Justinien Ier de f.		Ⓐ avec trois étoiles, une en f. de chaque segment	Carthage	BMCV, p. 26-27, 68-72		CC / Firme ROA Québec	Inconnu	Inconnu	03/03/2021	Frag. (trois fragments). Très endo.	N
997	1979	O	O	Noummion	Justinien Ier	552	565	byzantine	Æ	0,84	0,55		9	9	2	2		Buste de Justinien Ier de f.		Ⓐ avec trois étoiles, une en f. de chaque segment	Carthage	BMCV, p. 26-27, 68-72		CC / Firme ROA Québec	Inconnu	Inconnu	03/03/2021	Percée. Endo., pdc.	N
998	1979	O	O	Noummion	Justinien Ier	552	565	byzantine	Æ	1,01	0,79	12	9	7	1	1		Buste de Justinien Ier de f.		Croix potencée avec points à chaque angle	Carthage	BMCV, p. 26-27, 68-72		CC / Firme ROA Québec	Inconnu	Inconnu	03/03/2021	Endo., faible pdc. Droit part. lisse.	O
999	1979	O	O	Noummion		498	717		Æ	0,99	0,48	12	9	9	1	1		Trace de buste de f.						CC / Firme ROA Québec	Inconnu	Inconnu	03/03/2021	Percée. Très endo., pdc.	N

Numéro inventaire	Campagne	Fiche	Monnaie	Dénomination	Autorité	Date haute	Date basse	Période	Matériau	Diamètre	Poids	Axe	Usure droit	Usure revers	Corrosion droit	Corrosion revers	Inscription droit	Droit	Inscription revers	Revers	Atelier et officine	Référence	Concordance inventaire	Nettoyage	Traitement	Date traitement	Date saisie	Commentaire	Photo
1000	1979	O	O	Æ 4	Constance II	355	361	constantinienne	Æ	1,65	1,44	12	9	9	1	1		Buste de Constant II à dr.		Empereur debout de f., tête à g., tenant une haste de la main g. et un globe de la main dr.		LRBC, 2, 77 (var.)	Guimond 1981, 14	CC / Firme ROA Québec	Inconnu	Inconnu	03/03/2021	Part. lisse,Très endo. Informations issues de la fiche monétaire	N
817	1979	O	O	Noummion	Justinien Ier	539	540	byzantine	Æ	1,02	0,53	3	9	9	1	1		Trace de buste à dr.		VOT|XIII, autour de l'inscription, un cercle et une couronne de laurier	Carthage	Morrisson, 1970, 4/Ct/AE/66	Guimond 1981, 116	CC / Firme ROA Québec	Inconnu	Inconnu	03/03/2021	Part. lisse. Endo.	O
818	1979	O	O	4 nummi		484	533	vandale	Æ	0,98	0,74	3	8	8	1	1		Trace de buste vers la g.		N surmonté d'une ligne, en-dessous IIII		BMCV, p. 26-27, 68-72	Guimond 1981, 59	CC / Firme ROA Québec	Inconnu	Inconnu	03/03/2021	Part. lisse. Endo.	O
820	1979	O	O	Noummion		498	717		Æ	1,22	0,54		10	10	1	1		Trace de buste de f.						CC / Firme ROA Québec	Inconnu	Inconnu	03/03/2021	Passée au feu. Très endo., pdc. Patine au droit très endo., revers verni. Surface altérée.	N
821	1979	O	O						Æ	1,07	1,01				4	4								CC / Firme ROA Québec / JG	Inconnu / bain à ultrason	Inconnu / 03/03/2021	03/03/2021	Frag. Très endo., pdc.	N
822	1979	O	O	Noummion	Justinien Ier	552	565	byzantine	Æ	0,90	0,50	12	9	9	1	1		Buste de Justinien Ier de f.		Ⓐ avec trois étoiles, une en f. de chaque segment	Carthage	BMCV, p. 26-27, 68-72		CC / Firme ROA Québec	Inconnu	Inconnu	04/03/2021	Part. lisse. Endo.	N
1110	1979	O	O	Noummion	Justinien Ier	540	541	byzantine	Æ	1,02	0,89	9	7	7	1	1		Buste de Justinien Ier à dr.		VOT|XIIII, autour de l'inscription, un cercle	Carthage	Morrisson, 1970, 4/Ct/AE/67	Guimond 1981, 118	CC / Firme ROA Québec	Inconnu	Inconnu	04/03/2021	Part. lisse. Endo.	O
1117	1979	O	O	Æ 4 vandale		455	484	vandale	Æ	0,90	0,26		9	9	1	1				⁎ dans une couronne de laurier		BMCV, p. 38, 165-172	Guimond 1981, 100	CC / Firme ROA Québec	Inconnu	Inconnu	04/03/2021	Frag. Très endo., faible pdc. Protovandale.	N
1118	1979	O	O	Noummion	Justinien Ier	533	537	byzantine	Æ	0,94	0,84		9	9	2	2				Palmier	Carthage	BMCV, p. 26-27, 68-72	Guimond 1981, 88	CC / Firme ROA Québec	Inconnu	Inconnu	04/03/2021	Ébréchée. Très endo., pdc. Patine verte. "Vandale" anonyme.	N
5297	1979	N	O						Æ	0,87	0,58				2	2								CC / Firme ROA Québec	Inconnu	Inconnu	04/03/2021	Part. lisse. Endo., pdc.	N
5298	1979	N	O						Æ		0,44				1	1								CC / Firme ROA Québec	Inconnu	Inconnu	04/03/2021	Frag. Très endo., pdc.	N

Numéro inventaire	Campagne	Fiche	Monnaie	Dénomination	Autorité	Date haute	Date basse	Période	Matériau	Diamètre	Poids	Axe	Usure droit	Usure revers	Corrosion droit	Corrosion revers	Inscription droit	Droit	Inscription revers	Revers	Atelier et officine	Référence	Concordance inventaire	Nettoyage	Traitement	Date traitement	Date saisie	Commentaire	Photo
5299	1979	N	O						Æ	0,80	0,28				1	1								CC / Firme ROA Québec	Inconnu	Inconnu	04/03/2021	Endo., pdc.	N
5300	1979	N	O						Æ	0,73	0,43				1	1								CC / Firme ROA Québec	Inconnu	Inconnu	04/03/2021	Endo., pdc.	N
1124	1979	O	O						Æ	1,07	0,61				1	1								CC / Firme ROA Québec / JG	Inconnu / bain à ultrason	Inconnu / 04/03/2021	04/03/2021	Frag. Très endo.	N
1125	1979	O	O						Æ		0,54				1	1								CC / Firme ROA Québec / JG	Inconnu / bain à ultrason	Inconnu / 04/03/2021	04/03/2021	Frag. (deux fragments). Très endo.	N
935	1979	O	O	Noummion	Justinien Ier	542	552	byzantine	Æ	0,97	0,47	6	7	7	1	1		Buste de Justinien Ier de f.		Staurogramme, en-dessous, lettre Alpha et Oméga de part et d'autre	Carthage	BMCV, p. 26-27, 68-72		CC / Firme ROA Québec	Inconnu	Inconnu	04/03/2021	Peu endo. Revers décentré.	O
936	1979	O	O	Noummion	Justinien Ier	542	552	byzantine	Æ	1,11	0,45	6	8	8	1	1		Buste de Justinien Ier de f.		Staurogramme, en-dessous, lettre Alpha et Oméga de part et d'autre	Carthage	BMCV, p. 26-27, 68-72		CC / Firme ROA Québec	Inconnu	Inconnu	04/03/2021	Frag. Faible pdc.	N
937	1979	O	O	Noummion	Justinien Ier	542	552	byzantine	Æ	0,96	0,49	3	6	6	1	1		Buste de Justinien Ier de f.		Staurogramme, en-dessous, lettre Alpha et Oméga de part et d'autre	Carthage	BMCV, p. 26-27, 68-72		CC / Firme ROA Québec	Inconnu	Inconnu	04/03/2021	Frag. Faible pdc.	N
938	1979	O	O	Noummion	Justinien Ier	542	552	byzantine	Æ	0,94	0,49	8	6	6	1	1		Buste de Justinien Ier de f.		Staurogramme, en-dessous, lettre Alpha et Oméga de part et d'autre	Carthage	BMCV, p. 26-27, 68-72		CC / Firme ROA Québec	Inconnu	Inconnu	04/03/2021	Faible pdc. Droit décentré.	N
939	1979	O	O	Noummion	Justinien Ier	542	552	byzantine	Æ	0,87	0,26	3	8	8	1	1		Buste de Justinien Ier de f.		Staurogramme, en-dessous, lettre Alpha et Oméga de part et d'autre	Carthage	BMCV, p. 26-27, 68-72		CC / Firme ROA Québec	Inconnu	Inconnu	04/03/2021	Frag. Faible pdc.	N
940	1979	O	O	Noummion	Justinien Ier	542	552	byzantine	Æ	0,85	0,44	11	9	9	1	1		Buste de Justinien Ier de f.		Staurogramme, en-dessous, lettre Alpha et Oméga de part et d'autre	Carthage	BMCV, p. 26-27, 68-72		CC / Firme ROA Québec	Inconnu	Inconnu	04/03/2021	Frag. (deux fragments). Très endo., faible pdc.	N
941	1979	O	O	Noummion	Justinien Ier	542	552	byzantine	Æ	0,78	0,29	3	9	9	1	1		Buste de Justinien Ier de f.		Staurogramme, en-dessous, lettre Alpha et Oméga de part et d'autre	Carthage	BMCV, p. 26-27, 68-72		CC / Firme ROA Québec	Inconnu	Inconnu	04/03/2021	Frag. Très endo., faible pdc. Revers verni.	N
942	1979	O	O	Æ 4 vandale		455	484	vandale	Æ	0,86	0,47	12	9	8	1	1		Trace de buste à dr.		⁎ dans une bordure linéaire		BMCV, p. 26-27, 68-72	Guimond 1981, 104	CC / Firme ROA Québec	Inconnu	Inconnu	04/03/2021	Pdc. Droit part. lisse. Protovandale.	N

Numéro inventaire	Campagne	Fiche	Monnaie	Dénomination	Autorité	Date haute	Date basse	Période	Matériau	Diamètre	Poids	Axe	Usure droit	Usure revers	Corrosion droit	Corrosion revers	Inscription droit	Droit	Inscription revers	Revers	Atelier et officine	Référence	Concordance inventaire	Nettoyage	Traitement	Date traitement	Date saisie	Commentaire	Photo
943	1979	O	O	Noummion	Justinien Ier	552	565	byzantine	Æ	1,01	1,02	6	8	8	1	1		Buste de Justinien Ier de f.		Ⓐ avec trois étoiles, une en f. de chaque segment	Carthage	BMCV, p. 26-27, 68-72		CC / Firme ROA Québec	Inconnu	Inconnu	04/03/2021	Ébréchée. Faible pdc.	N
944	1979	O	O	Noummion	Justinien Ier	552	565	byzantine	Æ	0,90	0,43	12	8	8	1	1		Buste de Justinien Ier de f.		Ⓐ avec trois étoiles, une en f. de chaque segment	Carthage	BMCV, p. 26-27, 68-72		CC / Firme ROA Québec	Inconnu	Inconnu	04/03/2021	Frag. Faible pdc.	N
945	1979	O	O	Noummion	Justinien Ier	542	552	byzantine	Æ	0,91	0,42	3	9	9	1	1		Trace de buste de Justinien Ier de f.		Staurogramme, en-dessous, lettre Alpha et Oméga de part et d'autre	Carthage	BMCV, p. 26-27, 68-72		CC / Firme ROA Québec	Inconnu	Inconnu	04/03/2021	Endo., faible pdc. Part. lisse.	N
946	1979	O	O	Noummion	Justinien Ier	533	537	byzantine	Æ	0,77	0,30	12	8	8	1	1		Buste de Justinien Ier à dr.		Palmier	Carthage	BMCV, p. 26-27, 68-72	Guimond 1981, 90	CC / Firme ROA Québec	Inconnu	Inconnu	04/03/2021	Percée. Endo., pdc. "Vandale" anonyme.	N
947	1979	O	O	Double noummion	Héraclius	608	610	byzantine	Æ	1,15	1,07	12	9	9	2	2		Buste d'Héraclius de f.		B	Carthage	Morrisson, 1970, 9/Ct/AE/08		CC / Firme ROA Québec	Inconnu	Inconnu	04/03/2021	Ébréchée. Endo., pdc.	O
948	1979	O	O	Noummion		498	717		Æ	1,00	0,84		10	10	1	1		Trace de buste de f.						CC / Firme ROA Québec	Inconnu	Inconnu	04/03/2021	Ébréchée. Très endo., faible pdc.	N
1009	1979	O	N	Æ 4		313	498		Æ	1,09	0,76	12	9	9	1	1	]VAL[	Trace de buste à dr.	]AVG[	Victoire marchant à g.		Morrisson, 1980, p. 246, 42	Guimond 1981, 39	CC / Firme ROA Québec	Inconnu	Inconnu	04/03/2021	Frag. (trois fragments). Part. lisse, rayée. Très endo., faible pdc. Imitation.	N
1010	1979	O	O	Noummion	Justinien Ier	552	565	byzantine	Æ	1,00	0,64		10	9	1	1				Ⓐ avec trois étoiles, une en f. de chaque segment	Carthage	BMCV, p. 26-27, 68-72		CC / Firme ROA Québec	Inconnu	Inconnu	05/03/2021	Frag. Très endo. Pdc au droit, revers part. lisse.	N
5301	1979	N	O						Æ	0,97	0,41		10	10	1	1								CC / Firme ROA Québec	Inconnu	Inconnu	05/03/2021	Très endo., faible pdc.	N
5302	1979	N	O						Æ	0,99	0,32				2	2								CC / Firme ROA Québec	Inconnu	Inconnu	05/03/2021	Frag. Très endo., pdc.	N
5303	1979	N	O						Æ	1,49	1,43				3	3								CC / Firme ROA Québec / JG	Inconnu / bain à ultrason	Inconnu / 05/03/2021	05/03/2021	Très endo., pdc.	N
5304	1979	N	O						Æ	0,86	0,41		10	10	1	1		Trace de buste à dr.						CC / Firme ROA Québec	Inconnu	Inconnu	05/03/2021	Part. lisse. Très endo.	N

Numéro inventaire	Campagne	Fiche	Monnaie	Dénomination	Autorité	Date haute	Date basse	Période	Matériau	Diamètre	Poids	Axe	Usure droit	Usure revers	Corrosion droit	Corrosion revers	Inscription droit	Droit	Inscription revers	Revers	Atelier et officine	Référence	Concordance inventaire	Nettoyage	Traitement	Date traitement	Date saisie	Commentaire	Photo
1248	1979	O	O						Æ	1,32	1,23		10	10	1	1		Trace de buste à dr.						CC / Firme ROA Québec	Inconnu	Inconnu	05/03/2021	Ébréchée, part. lisse, rayée. Très endo., faible pdc.	N
1285	1979	O	O						Æ	1,13	0,81		10	10	2	2		Trace de buste à dr.						CC / Firme ROA Québec	Inconnu	Inconnu	05/03/2021	Très endo., pdc.	N
1286	1979	O	O	Æ 4		348	361	constantinienne	Æ	1,00	0,98	6	10	10	1	1		Trace de buste à dr.	]T[à l'ex.	Trace de soldat tenant un bouclier sur le bras g. et une haste de la main dr., terrassant un cavalier tombé au sol en bas à g.				CC / Firme ROA Québec	Inconnu	Inconnu	05/03/2021	Frag. Part. lisse, rayée. Très endo., pdc. T. m. FELICITAS TEMPORVM REPARATIO, Le cavalier vaincu.	N
1287	1979	O	O						Æ	1,22	1,11		10	10	1	1		Trace de buste à dr.						CC / Firme ROA Québec	Inconnu	Inconnu	05/03/2021	Ébréchée, part. lisse, rayée. Très endo., faible pdc.	N
1288	1979	O	O	Æ 4 vandale	Thrasamund	496	523	vandale	Æ	0,82	0,19	3	10	10	1	1		Trace de buste à dr.		Trace de Victoire à g.		BMCV, p. 21, 32-38	Guimond 1981, 61	CC / Firme ROA Québec	Inconnu	Inconnu	05/03/2021	Part. lisse. Endo., faible pdc. Patine verte. Royale vandale.	N
1136	1979	O	O						Æ	1,30	1,04				3	3								CC / Firme ROA Québec / JG	Inconnu / bain à ultrason	Inconnu / 05/03/2021	05/03/2021	Frag. Très endo., pdc.	N
1137	1979	O	O						Æ	1,27	1,19				2	2								CC / Firme ROA Québec / JG	Inconnu / bain à ultrason	Inconnu / 05/03/2021	05/03/2021	Très endo., pdc.	N
1138	1979	O	O						Æ	0,98	0,90				1	1								CC / Firme ROA Québec / JG	Inconnu / bain à ultrason	Inconnu / 05/03/2021	05/03/2021	Endo., faible pdc.	N
1139	1979	O	O						Æ	0,83	0,31				1	3								CC / Firme ROA Québec / JG	Inconnu / bain à ultrason	Inconnu / 05/03/2021	05/03/2021	Frag. Endo. Pdc sur l'une des faces.	N

Numéro inventaire	Campagne	Fiche	Monnaie	Dénomination	Autorité	Date haute	Date basse	Période	Matériau	Diamètre	Poids	Axe	Usure droit	Usure revers	Corrosion droit	Corrosion revers	Inscription droit	Droit	Inscription revers	Revers	Atelier et officine	Référence	Concordance inventaire	Nettoyage	Traitement	Date traitement	Date saisie	Commentaire	Photo
977	1979	O	O	Æ 3	Constance II	341	346	constantinienne	Æ	1,74	1,29	6	3	3	2	2	]ANTI[	Buste diadémé de Constant II à dr., drapé et cuirassé	]ASIS[à l'ex., VICTORIAE DDAVGGQ NN	Deux Victoires ailées debout f. à f. tenant chacune une couronne de la main dr. et une palme de la main g.	Siscia	LRBC, 1, 798-799	Guimond 1981, 7	CC / Firme ROA Québec	Inconnu	Inconnu	05/03/2021	Endo., pdc. Patine part. verte. T. m. VICTORIAE DOMINORVM AVGVSTORVM QVE NOSTRVM, À la victoire de nos maîtres et augustes.	O
5305	1979	N	O						Æ		0,37				1	1								CC / Firme ROA Québec / JG	Inconnu / bain à ultrason	Inconnu / 05/03/2021	05/03/2021	Frag. (cinq fragments). Très endo.	N
825	1979	O	O						Æ	0,99	0,66				2	2								CC / Firme ROA Québec	Inconnu	Inconnu	05/03/2021	Frag. Très endo., pdc.	N
826	1979	O	O						Æ	1,41	1,01		10	10	1	1								CC / Firme ROA Québec	Inconnu	Inconnu	05/03/2021	Frag. Très endo., faible pdc.	N
827	1979	O	O						Æ	1,22	0,57		10	10	1	1	DN[	Trace de buste diadémé à dr.						CC / Firme ROA Québec	Inconnu	Inconnu	05/03/2021	Coupée (quart). Ébréchée, part. lisse. Très endo., pdc.	N
828	1979	O	O						Æ	1,87	1,74				3	3								CC / Firme ROA Québec / JG	Inconnu / bain à ultrason	Inconnu / 05/03/2021	05/03/2021	Frag. (quatre fragments). Très endo., pdc.	N
979	1979	O	O	Noummion	Justinien Ier	534	539	byzantine	Æ	0,90	0,42	12	8	8	1	1		Buste de Justinien Ier à dr.		A	Carthage	Morrisson, 1970, 4/Ct/AE/75		CC / Firme ROA Québec	Inconnu	Inconnu	05/03/2021	Ébréchée. Endo. Part. lisse.	N
5306	1979	N	O	Æ 4		350	363	constantinienne	Æ	1,28	0,41	12	10	10	1	1		Trace de buste à dr.		Empereur casqué et vêtu militairement à g. tenant un globe de la main dr. et une lance de la main g.				CC / Firme ROA Québec	Inconnu	Inconnu	05/03/2021	Frag. Très endo., faible pdc. Revers verni. T. m. SPES REIPVBLICAE, L'espérance de la République.	N
831	1979	O	O						Æ	1,38	2,19				3	3								CC / Firme ROA Québec / JG	Inconnu / bain à ultrason	Inconnu / 05/03/2021	05/03/2021	Endo., pdc.	N

Numéro inventaire	Campagne	Fiche	Monnaie	Dénomination	Autorité	Date haute	Date basse	Période	Matériau	Diamètre	Poids	Axe	Usure droit	Usure revers	Corrosion droit	Corrosion revers	Inscription droit	Droit	Inscription revers	Revers	Atelier et officine	Référence	Concordance inventaire	Nettoyage	Traitement	Date traitement	Date saisie	Commentaire	Photo
1268	1979	O	O						Æ	0,92	0,49				4	4		Trace de buste à dr.						CC / Firme ROA Québec / JG	Inconnu / bain à ultrason	Inconnu / 05/03/2021	05/03/2021	Très endo., pdc.	N
5307	1979	N	O	Æ 4		313	498		Æ	1,38	1,48	6	10	10	1	1		Trace de buste à dr.		Trace de silhouette debout de f.				CC / Firme ROA Québec	Inconnu	Inconnu	05/03/2021	Part. lisse. Endo., présence partielle partielle de pdc	N
5308	1979	N	O						Æ	1,05	0,52		10	9	1	1			]C à l'ex.					CC / Firme ROA Québec	Inconnu	Inconnu	05/03/2021	endo. Pdc au droit, revers part. lisse.	N
1133	1979	O	O						Æ	1,27	0,63				1	1		Trace de buste à dr.						CC / Firme ROA Québec	Inconnu	Inconnu	05/03/2021	Frag. Part. lisse. Pdc.	N
932	1979	O	O	Æ 3	Constance II	351	354	constantinienne	Æ	1,86	2,57	12	7	7	1	1		Buste de Constance II à dr.	SMNA à l'ex.,]ARATIO	Soldat tenant un bouclier sur le bras g. et une haste de la main dr., terrassant un cavalier tombé au sol en bas à g.	Nicomédie	LRBC 2, 2309	Guimond 1981, 17	CC / Firme ROA Québec	Inconnu	Inconnu	08/03/2021	Coupée (moitié). Endo. T. m. FELICITAS TEMPORVM REPARATIO, Le cavalier vaincu.	O
933	1979	O	O	Noummion		498	717		Æ		0,50		10	10	1	1		Buste de f.						CC / Firme ROA Québec	Inconnu	Inconnu	08/03/2021	Frag. (huit fragments). Très endo.	N
1269	1979	O	O						Æ	1,57	1,20		10	10	1	1		Trace de buste à dr.						CC / Firme ROA Québec	Inconnu	Inconnu	08/03/2021	Part. lisse, rayée. Très endo.	N
1303	1979	O	N	Antoninien	Claude II le gothique	270	272	anarchie militaire	Æ	1,48	0,87	6	9	9	2	2	]D– I– O	Trace de buste radié de Claude II le gothique à dr.	]ATIO	Autel allumé	Atelier romain	Chameroy, Money Matters, p. 148, fig. 4, type Bland/Burnett, 1988, no. 1829	Guimond, 1981, 4	CC / Firme ROA Québec	Inconnu	Inconnu	08/03/2021	Imitation coupée. Très endo., pdc. Informations du catalogue Guimond 1981 erronées. Imitation du t. m. CONSECRATIO, Consécration.	O
1304	1979	O	O						Æ	1,24	0,68		10	10	1	1	]AVG	Trace de buste à dr.						CC / Firme ROA Québec	Inconnu	Inconnu	08/03/2021	Ébréchée, part. lisse. Très endo.	N
1269	1979	O	O						Æ	1,07	0,74				1	1								CC / Firme ROA Québec	Inconnu	Inconnu	08/03/2021	Très endo., pdc.	N

Numéro inventaire	Campagne	Fiche	Monnaie	Dénomination	Autorité	Date haute	Date basse	Période	Matériau	Diamètre	Poids	Axe	Usure droit	Usure revers	Corrosion droit	Corrosion revers	Inscription droit	Droit	Inscription revers	Revers	Atelier et officine	Référence	Concordance inventaire	Nettoyage	Traitement	Traitement	Date saisie	Commentaire	Photo
747	1979	O	O						Æ	1,47	0,60		10	10	1	1								CC / Firme ROA Québec	Inconnu	Inconnu	08/03/2021	Ébréchée. Très endo.	N
731	1979	O	O	Æ 4	Constance II	355	361	constantinienne	Æ	1,79	1,13	6	8	8	1	1	]NTIVS PF	Buste de Constance II diadémé à dr.		Trace d'empereur casqué et vêtu militairement à g. tenant un globe de la main dr. et une lance de la main g.		Turcan, 1961, p. 235	Guimond 1981, 11	CC / Firme ROA Québec	Inconnu	Inconnu	08/03/2021	Ébréchée. Très endo., faible pdc. T. m. SPES REIPVBLICAE, L'espérance de la République.	O
463	1979	O	O	Noummion		498	717		Æ	1,02	0,50		9	10	1	1		Buste de f. à dr.						CC / Firme ROA Québec	Inconnu	Inconnu	08/03/2021	Presque lisse. Endo. Faible pdc au droit.	N
732	1979	O	O	Noummion	Justinien Ier	534	539	byzantine	Æ	0,72	0,27	3	9	9	1	1		Trace de buste de Justinien Ier à dr.		A	Carthage	Morrisson, 1970, 4/Ct/AE/75		CC / Firme ROA Québec	Inconnu	Inconnu	08/03/2021	Part. lisse. Endo.	N
5307	1979	N	O						Æ	2,00	3,03				3	3								CC / Firme ROA Québec	Inconnu	Inconnu	08/03/2021	Très endo., pdc.	N
734	1979	O	O	Æ 4 vandale		455	484	vandale	Æ	0,96	0,31	12	6	6	1	1		Buste à dr.		* dans une bordure linéaire		BMCV, p. 26-27, 68-72	Guimond 1981, 105	CC / Firme ROA Québec	Inconnu	Inconnu	08/03/2021	Endo. Protovandale.	O
738	1979	O	O						Æ	1,15	0,59		10	10	1	1		Trace de buste à dr.						CC / Firme ROA Québec	Inconnu	Inconnu	08/03/2021	Part. lisse. Endo. Revers verni.	N
739	1979	O	O						Æ	0,67	0,16		10	10	1	1								CC / Firme ROA Québec	Inconnu	Inconnu	08/03/2021	Part. lisse. Très endo. Pdc sur l'une des faces.	N
740	1979	O	O						Æ	1,56	1,49		10	10	1	1		Trace de buste à dr.						CC / Firme ROA Québec	Inconnu	Inconnu	08/03/2021	Ébréchée, part. lisse. Très endo., faible pdc.	N
741	1979	O	O	Æ 4		313	498		Æ	1,29	0,67		10	10	1	1								CC / Firme ROA Québec	Inconnu	Inconnu	08/03/2021	Coupée (moitié). Part. lisse. Endo.	N
5308	1979	N	O						Æ	1,23	0,85				1	1								CC / Firme ROA Québec	Inconnu	Inconnu	08/03/2021	Ébréchée, lisse. Très endo.	N
5309	1979	N	O						Æ	0,98	0,92				4	4								CC / Firme ROA Québec	Inconnu	Inconnu	08/03/2021	Très endo., fort pdc.	N

Numéro inventaire	Campagne	Fiche	Monnaie	Dénomination	Autorité	Date haute	Date basse	Période	Matériau	Diamètre	Poids	Axe	Usure droit	Usure revers	Corrosion droit	Corrosion revers	Inscription droit	Droit	Inscription revers	Revers	Atelier et officine	Référence	Concordance inventaire	Nettoyage	Traitement	Date traitement	Date saisie	Commentaire	Photo
750	1979	O	O	Æ 4		361	388	romaine tardive	Æ	1,46	1,26	6	9	8	1	1		Buste à dr.		VOT|X|MVLT|XX dans une couronne de laurier			Guimond 1981, 44	CC / Firme ROA Québec	Inconnu	Inconnu	08/03/2021	Endo., faible pdc. Informations de la fiche erronées.	O
753	1979	O	O	Noummion	Justinien Ier	539	540	byzantine	Æ	0,94	0,82	9	1	1	1	1	]IVSTI[	Buste de Justinien Ier à dr.		VOT|XIII dans un cercle	Carthage	Morrisson, 1970, 4/Ct/AE/66	Guimond 1981, 111	CC / Firme ROA Québec	Inconnu	Inconnu	08/03/2021	Droit verni.	O
5310	1979	N	O						Æ	1,39	0,88				3	3		Trace de buste à dr.						CC / Firme ROA Québec	Inconnu	Inconnu	08/03/2021	Ébréchée. Très endo., pdc.	N
5311	1979	N	O	Æ 4		313	498		Æ	0,96	1,24		10	10	1	1				Trace de silhouette debout de f. tenant une lance de la main dr.				CC / Firme ROA Québec	Inconnu	Inconnu	08/03/2021	Part. lisse. Endo., faible pdc.	N
1149	1979	O	O	Æ 4		313	498		Æ	1,18	0,96	6	9	9	2	2		Trace de buste à dr.	]A AVG	Trace de Victoire à g.			Guimond 1981, 56	CC / Firme ROA Québec	Inconnu	Inconnu	09/03/2021	Part. lisse. Endo., faible pdc.	N
755	1979	O	O	Æ 4		313	498		Æ	1,80	1,81	6	10	10	2	2		Trace de buste à dr.	]S[à l'ex.	Trace de silhouette debout de f. tenant une lance de la main dr.				CC / Firme ROA Québec	Inconnu	Inconnu	09/03/2021	Très endo., pdc. Monnaie vernie.	N
756	1979	O	O						Æ	1,37	1,04		10	10	2	2								CC / Firme ROA Québec	Inconnu	Inconnu	09/03/2021	Très endo., pdc.	N
757	1979	O	O						Æ	1,34	0,77				3	3								CC / Firme ROA Québec	Inconnu	Inconnu	09/03/2021	Très endo., pdc. Monnaie vernie.	N
758	1979	O	O						Æ	0,85	0,69		10	10	1	1								CC / Firme ROA Québec	Inconnu	Inconnu	09/03/2021	Lisse. Endo.	N
759	1979	O	O	Æ 4		313	498		Æ	1,48	1,24	3	9	9	1	1		Trace de buste à dr.		Trace de silhouette debout de f. tenant une lance de la main dr.				CC / Firme ROA Québec	Inconnu	Inconnu	09/03/2021	Ébréchée, part. lisse. Endo.	N
761	1979	O	O						Æ	1,12	1,01		10	10	1	1								CC / Firme ROA Québec	Inconnu	Inconnu	09/03/2021	Lisse. Endo., faible pdc.	N
762	1979	O	O	Æ 4	Majorien	457	461	romaine tardive	Æ	1,22	1,07	3	5	5	1	1		Buste casqué à dr.	]ICTO/AV[	Silhouette debout de f. traînant un captif de la main dr. et tenant un labarum chrismé de la main g.	Rome	LRBC, 2, 869	Guimond 1981, 57	CC / Firme ROA Québec	Inconnu	Inconnu	09/03/2021	Endo. Revers verni.	O

Numéro inventaire	Campagne	Fiche	Monnaie	Dénomination	Autorité	Date haute	Date basse	Période	Matériau	Diamètre	Poids	Axe	Usure droit	Usure revers	Corrosion droit	Corrosion revers	Inscription droit	Droit	Inscription revers	Revers	Atelier et officine	Référence	Concordance inventaire	Nettoyage	Traitement	Date traitement	Date saisie	Commentaire	Photo
5311	1979	N	O						Æ	0,90	0,21				3	3								CC / Firme ROA Québec / JG	Inconnu / JG	Inconnu / 10/03/2021	10/03/2021	Frag. (deux fragments). Très endo., pdc.	N
5312	1979	N	O						Æ	1,13	0,60				4	4								CC / Firme ROA Québec / JG	Inconnu / JG	Inconnu / 10/03/2021	10/03/2021	Endo., fort pdc.	N
5313	1979	N	O						Æ	0,84	0,21				3	3								CC / Firme ROA Québec / JG	Inconnu / JG	Inconnu / 10/03/2021	10/03/2021	Endo., pdc.	N
5314	1979	N	O						Æ	0,88	0,24				2	2								CC / Firme ROA Québec / JG	Inconnu / JG	Inconnu / 10/03/2021	10/03/2021	Très endo., pdc.	N
5315	1979	N	O						Æ	0,82	0,27				1	1								CC / Firme ROA Québec / JG	Inconnu / JG	Inconnu / 10/03/2021	10/03/2021	Très endo., faible pdc.	N
5316	1979	N	O						Æ	0,92	0,44				1	1								CC / Firme ROA Québec / JG	Inconnu / JG	Inconnu / 10/03/2021	10/03/2021	Très endo., faible pdc.	N
5317	1979	N	O						Æ	0,68	0,17				3	3								CC / Firme ROA Québec / JG	Inconnu / JG	Inconnu / 10/03/2021	10/03/2021	Très endo., pdc.	N
5318	1979	N	O						Æ	0,90	0,41		10	10	1	1		Trace de buste de f.						CC / Firme ROA Québec	Inconnu	Inconnu	10/03/2021	Part. lisse. Endo.	N
5319	1979	N	O						Æ	1,00	0,50		10	10	1	1								CC / Firme ROA Québec	Inconnu	Inconnu	10/03/2021	Endo., faible pdc.	N
5320	1979	N	O						Æ	0,92	0,56		10	10	1	1								CC / Firme ROA Québec	Inconnu	Inconnu	10/03/2021	Endo., faible pdc.	N
5321	1979	N	O						Æ	1,01	0,55				2	2								CC / Firme ROA Québec	Inconnu	Inconnu	10/03/2021	Endo., pdc.	N

Numéro inventaire	Campagne	Fiche	Monnaie	Dénomination	Autorité	Date haute	Date basse	Période	Matériau	Diamètre	Poids	Axe	Usure droit	Usure revers	Corrosion droit	Corrosion revers	Inscription droit	Droit	Inscription revers	Revers	Atelier et officine	Référence	Concordance inventaire	Nettoyage	Traitement	Traitement	Date saisie	Commentaire	Photo
1016	1979	O	O	Æ 3		348	361	constantinienne	Æ	1,82	2,18	6	7	7	1	1	]CONSTAN[	Buste à dr.	FEL TEMP/REPARATIO	Soldat tenant un bouclier sur le bras g. et une haste de la main dr., terrassant un cavalier tombé au sol en bas à g.			Guimond 1981, 27	CC / Firme ROA Québec	Inconnu	Inconnu	10/03/2021	Endo. Flan mince. T. m. FELICITAS TEMPORVM REPARATIO, Le cavalier vaincu.	O
1017	1979	O	O	Noummion	Justinien Ier	534	539	byzantine	Æ	0,88	0,28	9	10	10	1	1		Buste de Justinien Ier à dr.		A	Carthage	Morrisson, 1970, 4/Ct/AE/75		CC / Firme ROA Québec	Inconnu	Inconnu	10/03/2021	Part. lisse. Endo.	N
1134	1979	O	O						Æ	1,34	2,74		10	10	1	1								CC / Firme ROA Québec	Inconnu	Inconnu	10/03/2021	Lisse. Faible pdc. Flan épais.	N
5322	1979	N	O						Æ	0,94	0,79				3	3								CC / Firme ROA Québec	Inconnu	Inconnu	10/03/2021	Endo., pdc.	N
1328	1979	O	O	Æ 4 vandale	Thrasamund	496	523	vandale	Æ	0,84	0,39	6	10	10	2	2		Buste à dr.		Victoire à g.		BMCV, p. 21, 32-38	Guimond 1981, 69	CC / Firme ROA Québec	Inconnu	Inconnu	10/03/2021	Part. lisse. Endo., pdc. Royale vandale.	N
1329	1979	O	O	Noummion	Justinien Ier	534	539	byzantine	Æ		0,21		10	10	3	3				A	Carthage	Morrisson, 1970, 4/Ct/AE/75		CC / Firme ROA Québec	Inconnu	Inconnu	10/03/2021	Frag. (deux fragments). Très endo., pdc.	N
1330	1979	O	O						Æ	1,32	1,35				1	1								CC / Firme ROA Québec	Inconnu	Inconnu	10/03/2021	Part. lisse, rayée. Très endo., faible pdc.	N
1331	1979	O	O						Æ	1,27	0,52		10	10	1	1								CC / Firme ROA Québec	Inconnu	Inconnu	10/03/2021	Frag. Rayée. Très endo., faible pdc.	N
1332	1979	O	O						Æ	1,16	0,86				1	1								CC / Firme ROA Québec	Inconnu	Inconnu	10/03/2021	Très endo. Présence de plâtre.	N
1119	1979	O	O						Æ	1,33	0,84		10	10	1	1								CC / Firme ROA Québec	Inconnu	Inconnu	10/03/2021	Part. lisse. Endo., faible pdc.	N
1281	1979	O	O	Æ 4 vandale		455	484	vandale	Æ	0,81	0,41	12	10	9	1	1		Trace de buste à dr.		* dans une bordure linéaire		BMCV, p. 26-27, 68-72	Guimond 1981, 103	CC / Firme ROA Québec	Inconnu	Inconnu	10/03/2021	Endo. Droit part. lisse. Protovandale.	N
1282	1979	O	O	Noummion	Justinien Ier	533	537	byzantine	Æ	0,88	0,47		10	10	1	1				Palmier	Carthage	BMCV, p. 26-27, 68-72	Guimond 1981, 87	CC / Firme ROA Québec	Inconnu	Inconnu	10/03/2021	Percée. Très endo., faible pdc. "Vandale" anonyme.	N

Numéro inventaire	Campagne	Fiche	Monnaie	Dénomination	Autorité	Date haute	Date basse	Période	Matériau	Diamètre	Poids	Axe	Usure droit	Usure revers	Corrosion droit	Corrosion revers	Inscription droit	Droit	Inscription revers	Revers	Atelier et officine	Référence	Concordance inventaire	Nettoyage	Traitement	Date traitement	Date saisie	Commentaire	Photo
5323	1979	N	O	Æ 4		348	361	constantinienne	Æ	1,10	0,84	6	10	10	2	2		Trace de buste diadémé à dr.		Trace de soldat tenant un bouclier sur le bras g. et une haste de la main dr., terrassant un cavalier tombé au sol en bas à g.				CC / Firme ROA Québec	Inconnu	Inconnu	10/03/2021	Endo., pdc. T. m. FELICITAS TEMPORVM REPARATIO, Le cavalier vaincu.	N
1292	1979	O	O	Noummion	Justinien Ier	539	540	byzantine	Æ	0,92	0,73		10	10	1	1				VOT|XIII dans un cercle	Carthage	Morrisson, 1970, 4/Ct/AE/66	Guimond 1981, 115	CC / Firme ROA Québec	Inconnu	Inconnu	10/03/2021	Part. lisse. Endo., faible pdc. Informations issues de la fiche monétaire.	N
1293	1979	O	O	Noummion	Justinien Ier	534	539	byzantine	Æ	0,87	0,38	6	10	10	1	1				A	Carthage	Morrisson, 1970, 4/Ct/AE/75		CC / Firme ROA Québec	Inconnu	Inconnu	10/03/2021	Part. lisse, rayée. Très endo., pdc.	N
1294	1979	O	O						Æ	0,88	0,93		10	10	1	1		Trace de buste à dr.						CC / Firme ROA Québec	Inconnu	Inconnu	10/03/2021	Part. lisse. Endo.	N
1295	1979	O	O						Æ	0,99	0,47		10	10	2	2								CC / Firme ROA Québec	Inconnu	Inconnu	10/03/2021	Rayée. Très endo., pdc.	N
763	1979	O	O	Noummion	Justinien Ier	539	540	byzantine	Æ	0,87	0,55	9	10	10	1	1		Trace de buste de Justinien Ier à dr.		VOT|XIII dans un cercle	Carthage	Morrisson, 1970, 4/Ct/AE/66	Guimond 1981, 114	CC / Firme ROA Québec	Inconnu	Inconnu	10/03/2021	Part. lisse. Endo. Droit verni.	N
764	1979	O	O	Demi-follis	Constant II	648	658	byzantine	Æ	1,93	3,28	9	8	8	1	1	DN CONS[	Buste de Constant II avec couronne ornée d'une aigrette (barbe courte) de f., vêtu du divitision et du loros, gl. cru. dans la main g. et mappa dans la main dr.		Croix potencée, au-dessus une étoile, à g. et à dr. C et T, un point sous le C et le T, au-dessous XX	Carthage	Morrisson, 1970, 13/Ct/AE/48		CC / Firme ROA Québec	Inconnu	Inconnu	10/03/2021	Part. lisse. Droit verni, revers décentré.	O
765	1979	O	O	Fals		661	750	omeyyade	Æ	1,58	2,11		9	9	1	1		Monogramme arabe		Monogramme arabe				CC / Firme ROA Québec	Inconnu	Inconnu	10/03/2021	Endo. Frappe décentrée.	O
766	1979	O	O	Noummion	Justinien Ier	539	540	byzantine	Æ	1,05	0,50	9	9	5	1	1		Trace de buste de Justinien Ier à dr.		VOT|XIII dans un cercle et une couronne de laurier	Carthage	Morrisson, 1970, 4/Ct/AE/66	Guimond 1981, 112	CC / Firme ROA Québec	Inconnu	Inconnu	10/03/2021	Endo. Droit part. lisse, revers verni.	O
768	1979	O	O						Æ	1,59	1,13		10	10	1	1								CC / Firme ROA Québec	Inconnu	Inconnu	11/03/2021	Très endo. Une des faces vernie.	N

Numéro inventaire	Campagne	Fiche	Monnaie	Dénomination	Autorité	Date haute	Date basse	Période	Matériau	Diamètre	Poids	Axe	Usure droit	Usure revers	Corrosion droit	Corrosion revers	Inscription droit	Droit	Inscription revers	Revers	Atelier et officine	Référence	Concordance inventaire	Nettoyage	Traitement	Date traitement	Date saisie	Commentaire	Photo
769	1979	O	O						Æ	0,93	0,47		10	10	1	1								CC / Firme ROA Québec	Inconnu	Inconnu	11/03/2021	Très endo. Une des faces vernie.	N
771	1979	O	O						Æ	2,14	3,89				2	2		Trace de buste de f. (barbe courte), globe cru. dans la main dr.						CC / Firme ROA Québec	Inconnu	Inconnu	11/03/2021	Frag. Très endo., faible pdc. Droit verni.	N
772	1979	O	O	Noummion	Justinien Ier	533	537	byzantine	Æ	0,94	0,66	12	8	8	1	1		Trace de buste de Justinien Ier à dr.		Palmier	Carthage	BMCV, p. 26-27, 68-72	Guimond 1981, 85	CC / Firme ROA Québec	Inconnu	Inconnu	11/03/2021	Frag. Faible pdc. "Vandale" anonyme.	N
773	1979	O	O	Noummion	Justinien Ier	533	537	byzantine	Æ	0,83	0,30		10	10	1	1				Palmier	Carthage	BMCV, p. 26-27, 68-72	Guimond 1981, 95	CC / Firme ROA Québec	Inconnu	Inconnu	11/03/2021	Presque lisse. Endo. Droit très endo. "Vandale" anonyme.	N
774	1979	O	O	Æ 4	Constant Ier	341	346	constantinienne	Æ	1,50	1,48	6	6	6	1	1	DN CONSTAN/AVG	Buste de Constant Ier diadémé à dr.	VICTOR/IAE DD AVG QNN, R[ ]A à l'ex.	Deux Victoires ailées debout f. à f. tenant chacune une couronne de la main dr. et une palme de la main g.	Rome	LRBC, 1, 638	Guimond 1981, 6	CC / Firme ROA Québec	Inconnu	Inconnu	11/03/2021	Endo., faible pdc. T. m. VICTORIAE DOMINORUM AVGVSTORVM QUE NOSTRUM, À la victoire de nos maîtres et augustes.	O
1097	1979	O	O	Æ 4		330	348	constantinienne	Æ	1,80	1,31	6	9	9	1	1	]STANTI NVS[	Buste à dr.	]EXER[ ]TVS,]S[à l'ex.	Deux soldats debout f. à f. tenant chacune une haste et un bouclier, au milieu un étendard			Guimond 1981, 24	CC / Firme ROA Québec	Inconnu	Inconnu	11/03/2021	Courbée, part. lisse. Endo., faible pdc. T. m. GLORIA EXERCITVS, La gloire de l'armée.	O
775	1979	O	O						Æ	1,25	0,95				2	2								CC / Firme ROA Québec	Inconnu	Inconnu	11/03/2021	Ébréchée. Très endo., pdc. Une des faces vernie.	N
776	1979	O	O						Æ	0,91	0,29		10	10	2	2								CC / Firme ROA Québec	Inconnu	Inconnu	11/03/2021	Frag. Très endo., pdc. Une des faces vernie.	N
980	1979	O	O	Noummion	Justinien Ier	534	539	byzantine	Æ	0,70	0,38	9	8	8	1	1		Trace de buste de Justinien Ier à dr.		A	Carthage	Morrisson, 1970, 4/Ct/AE/75		CC / Firme ROA Québec	Inconnu	Inconnu	11/03/2021	Endo., pdc.	N
1333	1979	O	O	Æ 4 vandale	Hildéric	523	530	vandale	Æ	1,00	0,53	12	9	9	1	1		Trace de buste à dr.		Croix potencée dans une couronne de laurier		BMCV, p. 14, 9-10	Guimond 1981, 80	CC / Firme ROA Québec	Inconnu	Inconnu	11/03/2021	Part. lisse. Endo., pdc. Royale vandale.	N

Numéro inventaire	Campagne	Fiche	Monnaie	Dénomination	Autorité	Date haute	Date basse	Période	Matériau	Diamètre	Poids	Axe	Usure droit	Usure revers	Corrosion droit	Corrosion revers	Inscription droit	Droit	Inscription revers	Revers	Atelier et officine	Référence	Concordance inventaire	Nettoyage	Traitement	Date traitement	Date saisie	Commentaire	Photo
1126	1979	O	O						Æ	1,27	0,69		10	10	1	1		Trace de buste à dr.						CC / Firme ROA Québec	Inconnu	Inconnu	11/03/2021	Percée. Très endo., pdc.	N
1201	1979	O	O	Noummion	Justinien Ier	552	565	byzantine	Æ	0,92	0,34		10	10	1	1		Trace de buste de Justinien Ier de f.		Ⓐ avec trois étoiles, une en f. de chaque segment	Carthage	BMCV, p. 26-27, 68-72		CC / Firme ROA Québec	Inconnu	Inconnu	11/03/2021	Frag. Très endo., faible pdc.	N
1202	1979	O	O						Æ	0,77	0,46		10	10	1	1		Trace de buste à dr.						CC / Firme ROA Québec	Inconnu	Inconnu	11/03/2021	Part. lisse. Endo., faible pdc.	N
5324	1979	N	O						Æ	0,94	0,54		10	10	2	2								CC / Firme ROA Québec	Inconnu	Inconnu	11/03/2021	Lisse. Endo., faible pdc.	N
1076	1979	O	O	Noummion	Justinien Ier	539	540	byzantine	Æ	1,00	0,73	3	9	9	1	1		Trace de buste de Justinien Ier à dr.		VOT|XIII dans un cercle et une couronne de laurier	Carthage	Morrisson, 1970, 4/Ct/AE/66	Guimond 1981, 113	CC / Firme ROA Québec	Inconnu	Inconnu	11/03/2021	Part. lisse. Endo., pdc.	N
1077	1979	O	O	Æ 4 vandale	Thrasamund	496	523	vandale	Æ	0,81	0,39	12	9	9	1	1		Trace de buste à dr.		Victoire à g.		Morrisson, 1980, p. 248, 752-1037	Guimond 1981, 67	CC / Firme ROA Québec	Inconnu	Inconnu	11/03/2021	Part. lisse. Très endo., pdc.	N
1367	1979	O	O	Noummion	Justinien Ier	534	539	byzantine	Æ	0,76	0,35	12	10	10	1	1		Trace de buste de Justinien Ier à dr.		A	Carthage	Morrisson, 1970, 4/Ct/AE/75		CC / Firme ROA Québec	Inconnu	Inconnu	11/03/2021	Frag. (deux fragments). Percée. Très endo., pdc. Revers décentré.	N
1049	1979	O	O	Æ 4		348	361	constantinienne	Æ		0,20				1	1			FEL TE[				Guimond 1981, 28	CC / Firme ROA Québec	Inconnu	Inconnu	11/03/2021	Frag. Très endo., pdc. T. m. FELICITAS TEMPORVM REPARATIO, Le cavalier vaincu.	N
1050	1979	O	O	Æ 4 vandale		455	484	vandale	Æ	0,76	0,26	12	10	10	1	1		Buste à dr.		* dans une bordure linéaire		BMCV, p. 26-27, 68-72	Guimond 1981, 102	CC / Firme ROA Québec	Inconnu	Inconnu	11/03/2021	Frag. Très endo., pdc. Protovandale.	N
1051	1979	O	O	Æ 4 vandale		455	484	vandale	Æ	0,97	0,68	12	9	9	1	1		Trace de buste à dr.		* dans une bordure linéaire		BMCV, p. 26-27, 68-72	Guimond 1981, 98	CC / Firme ROA Québec	Inconnu	Inconnu	11/03/2021	Frag. Pdc. Protovandale.	N
5325	1979	N	O	Æ 4		383	450	romaine tardive	Æ	1,21	0,62	12	10	10	1	1		Trace de buste à dr.		Trace de Victoire marchant à g. tenant une couronne de la main dr. et trainant un captif de la main g.				CC / Firme ROA Québec	Inconnu	Inconnu	11/03/2021	Ébréchée, part. lisse. Très endo. T. m. SALVS REIPVBLICAE, La Santé de la République.	N

Numéro inventaire	Campagne	Fiche	Monnaie	Dénomination	Autorité	Date haute	Date basse	Période	Matériau	Diamètre	Poids	Axe	Usure droit	Usure revers	Corrosion droit	Corrosion revers	Inscription droit	Droit	Inscription revers	Revers	Atelier et officine	Référence	Concordance inventaire	Nettoyage	Traitement	Traitement	Date saisie	Commentaire	Photo
5326	1979	N	O						Æ	1,17	1,18				1	1								CC / Firme ROA Québec	Inconnu	Inconnu	11/03/2021	Très endo., pdc.	N
5327	1979	N	O						Æ	0,92	1,07		10	10	1	1								CC / Firme ROA Québec	Inconnu	Inconnu	11/03/2021	Très endo., pdc.	N
1183	1979	O	O	Æ 4 vandale	Thrasamund	496	523	vandale	Æ	0,75	0,24	3	9	9	1	1		Trace de buste à dr.		Victoire à g.		BMCV, p. 21, 32-38	Guimond 1981, 64	CC / Firme ROA Québec	Inconnu	Inconnu	11/03/2021	Endo. Patine verte. Royale vandale.	N
1369	1979	O	O	Noummion	Justinien Ier	534	539	byzantine	Æ	0,98	1,00	12	9	9	1	1		Trace de buste de Justinien Ier à dr.		Trace de A	Carthage	Morrisson, 1970, 4/Ct/AE/75		CC / Firme ROA Québec	Inconnu	Inconnu	16/03/2021	Frag. Part. lisse.	N
777	1979	O	O						Æ	0,83	0,17				1	1								CC / Firme ROA Québec	Inconnu	Inconnu	16/03/2021	Frag. Très endo. Une des faces vernie.	N
778	1979	O	O						Æ	0,72	0,23				2	2								CC / Firme ROA Québec	Inconnu	Inconnu	16/03/2021	Ébréchée. Très endo., pdc.	N
779	1979	O	O						Æ	0,72	0,18		10	10	1	1								CC / Firme ROA Québec	Inconnu	Inconnu	16/03/2021	Ébréchée. Très endo., faible pdc.	N
1278	1979	O	O	Æ 3	Constant Ier	330	336	constantinienne	Æ		0,72	3	2	2	1	1	]ANS NOB CAE[		]LOR IAEXERC[	Deux soldats debout f. à f. tenant chacune une haste de la main dr., au milieu deux étendards		Buttrey, 1976, I, 45	Guimond 1981, 5	CC / Firme ROA Québec	Inconnu	Inconnu	16/03/2021	Coupée (moitié). T. m. GLORIA EXERCITVS, La gloire de l'armée.	O
780	1979	O	O	Æ 4 vandale	Thrasamund	496	523	vandale	Æ	0,85	0,26	1	8	8	1	1		Trace de buste à dr.		Trace de Victoire à g.		BMCV, p. 21, 32-38		CC / Firme ROA Québec	Inconnu	Inconnu	16/03/2021	Percée. Endo. Droit décentré. Royale vandale.	N
781	1979	O	O						Æ	0,96	0,44		10	10	1	1								CC / Firme ROA Québec	Inconnu	Inconnu	16/03/2021	Lisse. Faible pdc. Une des faces vernie	N
782	1979	O	O						Æ	0,61	0,11		10	10	1	1								CC / Firme ROA Québec	Inconnu	Inconnu	16/03/2021	Très endo. Surface concave.	N
783	1979	O	O						Æ	0,69	0,32		10	10	2	2								CC / Firme ROA Québec	Inconnu	Inconnu	16/03/2021	Ébréchée. Très endo., pdc.	N

Numéro inventaire	Campagne	Fiche	Monnaie	Dénomination	Autorité	Date haute	Date basse	Période	Matériau	Diamètre	Poids	Axe	Usure droit	Usure revers	Corrosion droit	Corrosion revers	Inscription droit	Droit	Inscription revers	Revers	Atelier et officine	Référence	Concordance inventaire	Nettoyage	Traitement	Traitement	Date saisie	Commentaire	Photo
784	1979	O	O						Æ	1,08	0,61				3	3								CC / Firme ROA Québec	Inconnu	Inconnu	16/03/2021	Frag. Très endo., pdc.	N
785	1979	O	O						Æ	0,79	0,13				2	2								CC / Firme ROA Québec	Inconnu	Inconnu	16/03/2021	Ébréchée. Très endo., pdc.	N
786	1979	O	O						Æ	0,79	0,32				2	2		Trace de buste à dr.						CC / Firme ROA Québec	Inconnu	Inconnu	16/03/2021	Part. fragmentée. Très endo., pdc. Droit verni.	N
787	1979	O	O						Æ	0,93	0,38				2	2								CC / Firme ROA Québec	Inconnu	Inconnu	16/03/2021	Ébréchée. Très endo., pdc.	N
788	1979	O	O						Æ	0,77	0,19				3	3								CC / Firme ROA Québec	Inconnu	Inconnu	16/03/2021	Fragmentée. Très endo., pdc.	N
950	1979	O	O	Æ 4 vandale		455	484	vandale	Æ	0,92	0,56	6	7	7	1	1		Trace de buste à dr.		D dans une couronne de laurier		BMCV, p. 26-27, 68-72	Guimond 1981, 106	CC / Firme ROA Québec	Inconnu	Inconnu	16/03/2021	Endo. Patine verte. Protovandale.	O
951	1979	O	O	Æ 4 vandale		455	484	vandale	Æ	0,95	0,34	3	8	8	1	1		Trace de buste à dr.		D dans une couronne de laurier		BMCV, p. 26-27, 68-72	Guimond 1981, 107	CC / Firme ROA Québec	Inconnu	Inconnu	16/03/2021	Très endo., faible pdc. Protovandale.	N
952	1979	O	O	Æ 4	Constance II	355	361	constantinienne	Æ	1,26	0,66	6	9	9	1	1		Trace de buste à dr.		Empereur casqué et vêtu militairement à g. tenant un globe de la main dr. et une lance de la main g.		LRBC, 2, 77 (var.)	Guimond 1981, 12	CC / Firme ROA Québec	Inconnu	Inconnu	16/03/2021	Coupée (moitié). Ébréchée. Endo. Droit très endo. T. m. SPES REIPVBLICAE, L'espérance de la République.	N
953	1979	O	O	Æ 4 vandale	Thrasamund	496	523	vandale	Æ	0,78	0,18		10	10	1	1				Trace de Victoire à g.		BMCV, p. 21, 32-38	Guimond 1981, 68	CC / Firme ROA Québec	Inconnu	Inconnu	16/03/2021	Frag. (quatre fragments). Très endo. Royale vandale.	N
5328	1979	N	O						Æ	0,94	0,45		10	10	1	1		Trace de buste à dr.						CC / Firme ROA Québec	Inconnu	Inconnu	16/03/2021	Part. lisse. Endo. Surface ondulée.	N
5329	1979	N	O						Æ	0,82	0,61		10	10	2	2		Trace de buste à dr.						CC / Firme ROA Québec	Inconnu	Inconnu	16/03/2021	Part. lisse. Très endo., pdc.	N
5330	1979	N	O						Æ	0,63	0,19		10	10	1	1								CC / Firme ROA Québec	Inconnu	Inconnu	16/03/2021	Part. lisse. Endo.	N

Numéro inventaire	Campagne	Fiche	Monnaie	Dénomination	Autorité	Date haute	Date basse	Période	Matériau	Diamètre	Poids	Axe	Usure droit	Usure revers	Corrosion droit	Corrosion revers	Inscription droit	Droit	Inscription revers	Revers	Atelier et officine	Référence	Concordance inventaire	Nettoyage	Traitement	Traitement	Date saisie	Commentaire	Photo
5331	1979	N	O						Æ	1,37	1,12		10	10	1	1								CC / Firme ROA Québec	Inconnu	Inconnu	16/03/2021	Part. lisse. Endo.	N
5332	1979	N	O						Æ	1,05	0,74				2	2								CC / Firme ROA Québec	Inconnu	Inconnu	16/03/2021	Lisse, rayée.Endo., pdc.	N
5333	1979	N	O	Æ 4		350	363	constantinienne	Æ	1,16	0,88	9	10	10	1	1		Trace de buste à dr.		Silhouette de f. tenant une lance de la main g. et un globe de la main dr.				CC / Firme ROA Québec	Inconnu	Inconnu	16/03/2021	Part. lisse. Très endo., faible pdc. T. m. SPES REIPVBLICAE, L'espérance de la République.	N
5334	1979	N	O	Æ 4 vandale		455	484	vandale	Æ	0,88	0,38	6	10	10	1	1		Trace de buste à dr.		D dans une couronne de laurier		BMCV, p. 26-27, 68-72		CC / Firme ROA Québec	Inconnu	Inconnu	16/03/2021	Part. lisse. Très endo., faible pdc. Protovandale.	N
1107	1979	O	O	Noummion	Justinien Ier	540	541	byzantine	Æ	0,93	0,67	3	10	8	1	1		Trace de buste de Justinien Ier à dr.		VOT|XIIII	Carthage	Morrisson, 1970, 4/Ct/AE/67	Guimond 1981, 117	CC / Firme ROA Québec	Inconnu	Inconnu	16/03/2021	Endo. Frappe décentrée.	O
789	1979	O	O						Æ	0,80	0,51		10	10	1	1								CC / Firme ROA Québec	Inconnu	Inconnu	16/03/2021	Part. lisse. Très endo., faible pdc.	N
790	1979	O	O						Æ	0,84	0,54		10	10	1	2								CC / Firme ROA Québec	Inconnu	Inconnu	16/03/2021	Endo. Une des faces recouverte de produits de corrosion et lisse.	N
791	1979	O	O						Æ	0,85	0,12				1	1								CC / Firme ROA Québec	Inconnu	Inconnu	16/03/2021	Frag. Très endo., pdc.	N
792	1979	O	O	Noummion	Justinien Ier	534	539	byzantine	Æ	0,86	0,51	3	7	7	1	1		Buste de Justinien Ier à dr.		A	Carthage	Morrisson, 1970, 4/Ct/AE/75		CC / Firme ROA Québec	Inconnu	Inconnu	16/03/2021	Endo.	O
5335	1979	N	O						Æ	0,95	0,25		10	10	2	2								CC / Firme ROA Québec	Inconnu	Inconnu	16/03/2021	Frag. Très endo., pdc.	N
5336	1979	N	O						Æ	1,06	0,56				2	2								CC / Firme ROA Québec	Inconnu	Inconnu	16/03/2021	Très endo., pdc.	N
798	1979	O	O						Æ	0,94	0,43				2	2								CC / Firme ROA Québec	Inconnu	Inconnu	16/03/2021	Très endo., pdc. Une des faces vernie.	N

Numéro inventaire	Campagne	Fiche	Monnaie	Dénomination	Autorité	Date haute	Date basse	Période	Matériau	Diamètre	Poids	Axe	Usure droit	Usure revers	Corrosion droit	Corrosion revers	Inscription droit	Droit	Inscription revers	Revers	Atelier et officine	Référence	Concordance inventaire	Nettoyage	Traitement	Date traitement	Date saisie	Commentaire	Photo
1213	1979	O	O	Noummion	Justinien Ier	534	539	byzantine	Æ	0,79	0,35		10	9	2	2				A	Carthage	Morrisson, 1970, 4/Ct/AE/75		CC / Firme ROA Québec	Inconnu	Inconnu	16/03/2021	Endo., faible pdc.	N
1214	1979	O	O						Æ	0,81	0,25		10	10	1	1								CC / Firme ROA Québec	Inconnu	Inconnu	17/03/2021	Frag. Très endo.	N
1215	1979	O	O						Æ	0,86	0,37		10	10	1	1								CC / Firme ROA Québec	Inconnu	Inconnu	17/03/2021	Très endo., pdc.	N
1216	1979	O	O						Æ	0,87	0,38		10	10	1	1		Trace de buste à dr.							CC / Firme ROA Québec	Inconnu	Inconnu	17/03/2021	Ébréchée. Très endo., pdc.	N
1217	1979	O	O						Æ	0,71	0,33		10	10	1	1		Trace de buste à dr.							CC / Firme ROA Québec	Inconnu	Inconnu	17/03/2021	Frag. Ébréchée. Très endo., pdc.	N
1371	1979	O	O	Noummion	Justinien Ier	533	537	byzantine	Æ	0,72	0,53		10	9	1	1				Palmier	Carthage	BMCV, p. 26-27, 68-72	Guimond 1981, 86	CC / Firme ROA Québec	Inconnu	Inconnu	17/03/2021	Endo., faible pdc. Droit très endo. "Vandale" anonyme.	N
420	1979	O	O						Æ	0,85	0,20		10	10	1	1								CC / Firme ROA Québec	Inconnu	Inconnu	17/03/2021	Ébréchée. Très endo., faible pdc. Une des faces vernie.	N
421	1979	O	O	Demi-follis	Constant II	643	647	byzantine	Æ	1,78	5,17	11	4	4	1	1	CONSTA [ ]IVSP	Buste de Constant II avec stemma de f., vêtu de la chlamyde, globe cru. dans la main dr.	CRTS à l'ex.	XX, au centre une croix	Carthage	Morrisson, 1970, 13/Ct/AE/05		CC / Firme ROA Québec	Inconnu	Inconnu	17/03/2021	Droit part. lisse.	O
444	1979	O	O	4 nummi		484	533	vandale	Æ	1,09	1,11	6	9	8	1	1		Trace de buste vers la g.		N|IIII		BMCV, p. 26-27, 68-72	Guimond 1981, 60	CC / Firme ROA Québec	Inconnu	Inconnu	17/03/2021	Droit part. lisse.	O
445	1979	O	O						Æ	0,83	0,38		10	10	1	1								CC / Firme ROA Québec	Inconnu	Inconnu	17/03/2021	Part. lisse. Endo.	N
431	1979	O	O	Æ 4	Constance II	355	361	constantinienne	Æ	1,61	1,02	5	9	9	1	1	DNCONSTA[ ]IVSPFA[	Buste à dr.	]ARATIO, à l'ex. AI	Trace de soldat tenant un bouclier sur le bras g. et une haste de la main dr., terrassant un cavalier tombé au sol en bas à g.	Siscia	LRBC, 2, 1224	Guimond 1981, 22	CC / Firme ROA Québec	Inconnu	Inconnu	17/03/2021	Part. lisse. Endo. T. m. FELICITAS TEMPORVM REPARATIO, Le cavalier vaincu.	O

Numéro inventaire	Campagne	Fiche	Monnaie	Dénomination	Autorité	Date haute	Date basse	Période	Matériau	Diamètre	Poids	Axe	Usure droit	Usure revers	Corrosion droit	Corrosion revers	Inscription droit	Droit	Inscription revers	Revers	Atelier et officine	Référence	Concordance inventaire	Nettoyage	Traitement	Date traitement	Date saisie	Commentaire	Photo
435	1979	O	O	Æ 4	Honorius	410	423	romaine tardive	Æ	1,36	1,24	12	9	9	1	1	DNH[	Buste à dr.	à l'ex., SI	Victoire marchant à g., tenant une couronne de la main dr. et une palme de la main g.	Rome	Buttrey et Hitchner, 1978, IV, 106	Guimond 1981, 38	CC / Firme ROA Québec	Inconnu	Inconnu	17/03/2021	Part. lisse. T. m. SECVRITAS REIPVBLICAE, La Sécurité de la République.	O
982	1979	O	O	Æ 4	Constance II	355	361	constantinienne	Æ	1,54	0,95	6	10	10	1	1		Trace de buste à dr.		Empereur casqué et vêtu militairement à g. tenant un globe de la main dr. et une lance de la main g.		LRBC, 2, 77 (var.)	Guimond 1981, 13	CC / Firme ROA Québec	Inconnu	Inconnu	17/03/2021	Frag. Très endo., pdc. T. m. SPES REIPVBLICAE, L'espérance de la République. Informations issues de la fiche monétaire.	N
981	1979	O	O	Æ 4	Constance II	351	361	constantinienne	Æ	1,69	2,05	6	10	10	1	1		Trace de buste à dr.	]ARA[	Trace de soldat tenant un bouclier sur le bras g. et une haste de la main dr., terrassant un cavalier tombé au sol en bas à g.			Guimond 1981, 21	CC / Firme ROA Québec	Inconnu	Inconnu	17/03/2021	Très endo., pdc. T. m. FELICITAS TEMPORVM REPARATIO, Le cavalier vaincu.	N
1289	1979	O	O	Æ 4		313	498		Æ	0,99	0,50	12	9	7	1	1		Trace de buste à dr.	]VIC[	Trace de Victoire à g.			Guimond 1981, 51	CC / Firme ROA Québec	Inconnu	Inconnu	17/03/2021	Frag. Endo., faible pdc. Droit part. lisse.	N
1363	1979	O	O						Æ	1,18	0,72		10	10	1	1								CC / Firme ROA Québec	Inconnu	Inconnu	17/03/2021	Frag. Endo., faible pdc.	N
1204	1979	O	O	Æ 4		313	498		Æ	1,28	0,54	12	10	10	1	1	DN[	Trace de buste à dr.	]RITA[	Victoire marchant à g., tenant une couronne de la main dr. et une palme de la main g.			Guimond 1981, 31	CC / Firme ROA Québec	Inconnu	Inconnu	17/03/2021	Frag. Très endo. T. m. SECVRITAS REIPVBLICAE, La Sécurité de la République. Informations du catalogue Guimond 1981 erronées.	N
423	1979	O	O						Æ	0,95	0,30		10	10	1	1		Buste à dr.						CC / Firme ROA Québec	Inconnu	Inconnu	17/03/2021	Frag. Très endo.	N
1370	1979	O	O	Æ 4	Valentinien III	425	435	romaine tardive	Æ	1,00	0,83	12	7	7	2	2		Buste de Valentinien III à dr.	]A[ ]VIC	Porte de camp	Rome	RIC X, 2161		CC / Firme ROA Québec	Inconnu	Inconnu	17/03/2021	Endo., pdc. T. m. CASTRA VICTORIAE.	O
1205	1979	O	O	Noummion	Justinien Ier	534	539	byzantine	Æ	0,87	0,86		10	8	2	2				A	Carthage	Morrisson, 1970, 4/Ct/AE/75		CC / Firme ROA Québec	Inconnu	Inconnu	17/03/2021	Endo., pdc. Droit très endo. Patine verte.	N

Numéro inventaire	Campagne	Fiche	Monnaie	Dénomination	Autorité	Date haute	Date basse	Période	Matériau	Diamètre	Poids	Axe	Usure droit	Usure revers	Corrosion droit	Corrosion revers	Inscription droit	Droit	Inscription revers	Revers	Atelier et officine	Référence	Concordance inventaire	Nettoyage	Traitement	Date traitement	Date saisie	Commentaire	Photo
1206	1979	O	O	Noummion	Justinien Ier	534	539	byzantine	Æ	0,92	0,74	12	10	10	2	2		Trace de buste de Justinien Ier à dr.		A	Carthage	Morrisson, 1970, 4/Ct/AE/75		CC / Firme ROA Québec	Inconnu	Inconnu	17/03/2021	Endo., pdc. Patine verte.	N
461	1979	O	O	Noummion	Justinien Ier	539	540	byzantine	Æ	0,96	0,47	9	9	9	1	1		Trace de buste de Justinien Ier à dr.		VOT|XIII, autour un cercle et une couronne de laurier	Carthage	Morrisson, 1970, 4/Ct/AE/66	Guimond 1981, 110	CC / Firme ROA Québec	Inconnu	Inconnu	17/03/2021	Endo., faible pdc. Part. lisse.	N
447	1979	O	O	Follis	Justinien II	686	687	byzantine	Æ	1,64	3,07	2	4	4	1	1	]IV[ ]PP	Buste de Justinien II avec stemma de f. (barbe courte) vêtu de la chlamyde, gl. cr. dans la main dr.		M, au-dessus un triangle surmonté d'un cercle barré horizontalement	Carthage	Morrisson, 1970, 15/Ct/AE/02		CC / Firme ROA Québec	Inconnu	Inconnu	18/03/2021	Peu endo.	O
456	1979	O	O	Æ 4	Constance II	355	361	constantinienne	Æ	1,55	1,54	9	9	9	1	1		Buste de Constance II à dr.		Soldat tenant un bouclier sur le bras g. et une haste de la main dr., terrassant un cavalier tombé au sol en bas à g.		Buttrey, 1976, I, 32	Guimond 1981, 23	CC / Firme ROA Québec	Inconnu	Inconnu	18/03/2021	Fissurée, part. lisse, vernie. T. m. FELICITAS TEMPORVM REPARATIO, Le cavalier vaincu.	N
514	1979	O	O	Æ 4 vandale	Thrasamund	496	523	vandale	Æ	0,97	1,07	12	8	8	1	1				Victoire à g. tenant une couronne de la main dr.		BMCV, p. 21, 37-38		CC / Firme ROA Québec	Inconnu	Inconnu	18/03/2021	Part. lisse. Endo. Revers verni. Royale vandale.	O
517	1979	O	O	Æ 4		350	363	constantinienne	Æ	1,49	1,70	12	9	9	1	1		Buste à dr.	SPES REI[	Trace d'empereur casqué et vêtu militairement à g. tenant un globe de la main dr. et une lance de la main g.				CC / Firme ROA Québec	Inconnu	Inconnu	18/03/2021	Part. lisse. Endo., faible pdc. T. m. SPES REIPVBLICAE, L'espérance de la République.	N
536	1979	O	O	Æ 4 vandale	Hildéric	523	530	vandale	Æ	0,95	0,24	12	9	9	1	1		Trace de buste à dr.		Croix potencée dans une couronne de laurier		BMCV, p. 14, 9-10		CC / Firme ROA Québec	Inconnu	Inconnu	18/03/2021	Part. lisse. Endo. Flan irrégulier. Royale vandale.	N
454	1979	O	O	Æ 4		313	498		Æ	1,27	0,91		9	9	2	2	]AVG	Trace de buste à dr.						CC / Firme ROA Québec	Inconnu	Inconnu	18/03/2021	Ébréchée. Très endo., faible pdc.	N
1375	1979	O	O						Æ	1,00	0,47		10	10	1	1		Trace de buste à dr.						CC / Firme ROA Québec	Inconnu	Inconnu	18/03/2021	Ébréchée. Très endo., faible pdc.	N
1387	1979	O	O	Æ 4	Hélène	324	330	constantinienne	Æ	1,40	1,00		7	10	1	1	]LENAE AVG	Buste lauré d'Hélène à dr., drapé		Trace de silhouette de f.				CC / Firme ROA Québec	Inconnu	Inconnu	18/03/2021	Part. lisse, percée. Endo. Revers très endo.	O
1388	1979	O	O						Æ	1,49	1,01		10	10	1	1								CC / Firme ROA Québec	Inconnu	Inconnu	18/03/2021	Frag. Presque lisse. Très endo.	N

Numéro inventaire	Campagne	Fiche	Monnaie	Dénomination	Autorité	Date haute	Date basse	Période	Matériau	Diamètre	Poids	Axe	Usure droit	Usure revers	Corrosion droit	Corrosion revers	Inscription droit	Droit	Inscription revers	Revers	Atelier et officine	Référence	Concordance inventaire	Nettoyage	Traitement	Date traitement	Date saisie	Commentaire	Photo
1389	1979	O	O						Æ	1,28	0,70		10	10	2	2								CC / Firme ROA Québec	Inconnu	Inconnu	18/03/2021	Très endo., pdc.	N
1390	1979	O	O						Æ		0,72		9	9	1	1								CC / Firme ROA Québec	Inconnu	Inconnu	18/03/2021	Coupée (quart). Très endo., faible pdc.	N
5336	1981	N	O	Æ 4		313	498		Æ	1,03	0,51	12	8	8	1	1		Trace de buste à dr.		VOT|[ ]X				Inconnu	Inconnu	Inconnu	19/04/2021	Frag. Peu endo., faible pdc.	N
5337	1981	N	O	Æ 4	Constance II	360	363	constantinienne	Æ	1,54	1,71	6	7	7	1	1	]TIVS PF AV[	Buste de Constance II diadémé à dr., drapé	SPES[ ]VBLICE, à l'ex. PCON	Empereur casqué et vêtu militairement à g. tenant un globe de la main dr. et une lance de la main g. Trace d'étoile dans le champ à dr.	Arles	RIC VIII, Arles, 300		Inconnu	Inconnu	Inconnu	19/04/2021	Peu endo., faible pdc. T. m. SPES REIPVBLICAE, L'espérance de la République	O
5339	1981	N	O						Æ		0,45				1	1								Inconnu	Inconnu	Inconnu	19/04/2021	Frag. (trois fragments). lisse. Endo.	N
5340	1981	N	O						Æ	1,07					4	4								Inconnu	Inconnu	Inconnu	19/04/2021	Frag. (deux fragments). Très endo., fort pdc.	N
5341	1981	N	O	Æ 4		313	498		Æ	1,23	0,77	12	10	10	2	2		Trace de buste à dr.		Trace de silhouette debout de f.				Inconnu	Inconnu	Inconnu	19/04/2021	Frag. Part. lisse. Endo., pdc.	N
5342	1981	N	O						Æ	1,36	0,90		10	10	2	2		Trace de buste à dr.						Inconnu	Inconnu	Inconnu	19/04/2021	Frag. (deux fragments). Lisse. Très endo., pdc.	N
4311	1981	O	O						Æ	1,23	0,82				5	5							INRC (LAP), 4311	LAP	Inconnu	18/11/2016	19/04/2021	Frag. Très endo., fort pdc. INRC (LAP) : inventaire numismatique de la Rotonde de Carthage (Laboratoire d'archéologie et Patrimoine).	N
4312	1981	O	O						Æ	1,43	1,05				5	5							INRC (LAP), 4312	LAP	Inconnu	18/11/2016	19/04/2021	Coupée (moitié). Très endo., fort pdc.	N

Numéro inventaire	Campagne	Fiche	Monnaie	Dénomination	Autorité	Date haute	Date basse	Période	Matériau	Diamètre	Poids	Axe	Usure droit	Usure revers	Corrosion droit	Corrosion revers	Inscription droit	Droit	Inscription revers	Revers	Atelier et officine	Référence	Concordance inventaire	Nettoyage	Traitement	Date traitement	Date saisie	Commentaire	Photo
4313	1981	O	O						Æ	1,62	1,34				5	5							INRC (LAP), 4313	LAP	Inconnu	18/11/2016	19/04/2021	Frag. Très endo., fort pdc.	N
5344	1981	N	O	As		-27	68	julio-claudienne	Æ	2,43	9,72		10	10	1	1		Trace de buste à dr.						Inconnu	Inconnu	Inconnu	19/04/2021	Entaillée aux extrémités, presque lisse. Peu endo., faible pdc.	N
5345	1981	N	O						Æ	1,43	0,44		10	10	1	1		Trace de buste à dr.						Inconnu	Inconnu	Inconnu	20/04/2021	Coupée (moitié). Ébréchée.Presque lisse. Très endo.	N
5346	1981	N	O						Æ	1,56	1,32		10	10	1	1								JG	Bain à ultrason	21/04/2021	21/04/2021	Ébréchée, lisse. Très endo., faible pdc.	N
5347	1981	N	O						Æ	1,63	1,63				2	2								JG	Bain à ultrason	21/04/2021	21/04/2021	Frag. Ébréchée. Très endo., pdc.	N
5348	1981	N	O						Æ	1,11	1,05				1	1		Trace de buste diadémé à dr.						JG	Bain à ultrason	21/04/2021	21/04/2021	Très endo., pdc.	N
5349	1981	N	O						Æ		0,20				1	1								JG	Bain à ultrason	21/04/2021	21/04/2021	Frag. (deux fragments).Fissuré e. Très endo., pdc.	N
5350	1981	N	O						Æ	1,12	0,94		10	10	1	1								JG	Bain à ultrason	21/04/2021	21/04/2021	Lisse. Endo., pdc.	N
5351	1981	N	O						Æ	1,34	0,41		10	10	1	1								JG	Bain à ultrason	21/04/2021	21/04/2021	Coupée (moitié). Ébréchée. lisse. Très endo.	N
5352	1981	N	O						Æ	1,19	0,44				2	2								JG	Bain à ultrason	21/04/2021	21/04/2021	Frag. Ébréchée. Très endo., pdc.	N
5353	1981	N	O						Æ	1,17	0,79				4	4								JG	Bain à ultrason	21/04/2021	21/04/2021	Ébréchée. Très endo., fort pdc.	N
5354	1981	N	O						Æ	0,91	0,21				1	1								JG	Bain à ultrason	21/04/2021	21/04/2021	Coupée (moitié). Très endo., fort pdc.	N

Numéro inventaire	Campagne	Fiche	Monnaie	Dénomination	Autorité	Date haute	Date basse	Période	Matériau	Diamètre	Poids	Axe	Usure droit	Usure revers	Corrosion droit	Corrosion revers	Inscription droit	Droit	Inscription revers	Revers	Atelier et officine	Référence	Concordance inventaire	Nettoyage	Traitement	Date traitement	Date saisie	Commentaire	Photo
5355	1981	N	O						Æ	1,07	0,69		10	10	3	3								JG	Bain à ultrason	21/04/2021	21/04/2021	Lisse. Endo., pdc.	N
5356	1981	N	O						Æ	1,13	1,07		10	10	3	3								JG	Bain à ultrason	21/04/2021	21/04/2021	Lisse. Endo., pdc.	N
5357	1981	N	O						Æ		0,86				5	5								JG	Bain à ultrason	21/04/2021	21/04/2021	Très endo., fort pdc.	N
5358	1981	N	O						Æ	1,15	0,62		10	10	1	1								JG	Bain à ultrason	21/04/2021	21/04/2021	Frag. Ébréchée, lisse. Endo., faible pdc.	N
5359	1981	N	O						Æ	0,83	0,32		10	10	1	1								JG	Bain à ultrason	21/04/2021	21/04/2021	Lisse. Endo., faible pdc.	N
5360	1981	N	O						Æ	1,44	0,66				2	2								JG	Bain à ultrason	21/04/2021	21/04/2021	Frag. Ébréchée. Très endo., pdc.	N
5361	1981	N	O						Æ	0,93	0,38		10	10	2	2		Trace de buste à dr.						JG	Bain à ultrason	21/04/2021	21/04/2021	Ébréchée, presque lisse. Très endo., pdc.	N
5362	1981	N	O	Dékanoummion	Héraclius	610	641	byzantine	Æ	1,31	2,50	9	4	4	1	1	]ERA/CLI OPPA[	Buste d'Héraclius avec casque orné d'une croix de f., cuirassé		X au centre, croix au-dessus, étoile au-dessous, N pointées à g. et M pointées à dr.	Carthage	DOC, II, p. 1, Héraclius, Carthage, p. 351, 236		Inconnu	Inconnu	Inconnu	21/04/2021	Peu endo.	O
4177	1981	O	O						Æ	1,27	1,13				2	2		Trace de buste diadémé à dr.						LAP	Inconnu	02/04/2013	21/04/2021	Ébréchée. Très endo., fort pdc.	N
4178	1981	O	O	Æ 4		313	498		Æ	1,12	0,76	6	10	10	3	3		Trace de buste à dr.		Trace de silhouette debout de f.				LAP	Inconnu	02/04/2013	21/04/2021	Presque lisse. Très endo., pdc.	N
5363	1981	N	O						Æ	1,09	0,77		10	10	2	2								JG	Bain à ultrason	21/04/2021	21/04/2021	Lisse. Endo., fort pdc.	N
5364	1981	N	O						Æ		0,99				4	4								JG	Bain à ultrason	23/04/2021	23/04/2021	Ébréchée. Très endo., fort pdc.	N

Numéro inventaire	Campagne	Fiche	Monnaie	Dénomination	Autorité	Date haute	Date basse	Période	Matériau	Diamètre	Poids	Axe	Usure droit	Usure revers	Corrosion droit	Corrosion revers	Inscription droit	Droit	Inscription revers	Revers	Atelier et officine	Référence	Concordance inventaire	Nettoyage	Traitement	Date traitement	Date saisie	Commentaire	Photo
5365	1982	N	O	Æ 4		313	498		Æ	1,24	1,23	6	10	10	2	2		Trace de buste à dr.	]ICTOR	Trace de silhouette ailée debout vers la g.				JG	Bain à ultrason	23/04/2021	23/04/2021	Presque lisse. Endo., pdc. T. m. VICTORIA AVGVSTORVM	N
5366	1982	N	O						Æ	0,58	0,80				4	4								JG	Bain à ultrason	23/04/2021	23/04/2021	Très endo., fort pdc.	N
5367	1982	N	O						Æ	0,94	0,56				5	5								JG	Bain à ultrason	23/04/2021	23/04/2021	Très endo., fort pdc.	N
4217	1982	O	O	Æ 3	Crispus	321	324	tétrarchique	Æ	2,07	2,43	12	9	9	3	3	CRISPVS /NOB CAES	Tête de Crispus laurée à dr.	]RORV[	VOT|X dans une couronne de laurier				LAP	Bain à ultrason	24/01/2014	23/04/2021	Très endo., fort pdc.	N
2034	1982	O	O	Æ 4 vandale	Hildéric	523	530	vandale	Æ	0,81	0,65		10	10	1	1				Croix potencée dans une couronne de laurier		BMCV, p. 14, 9-10		Inconnu	Inconnu	Inconnu	23/04/2021	Presque lisse. Endo.	N
2035	1982	O	O						Æ	0,96	0,32		10	10	1	1								Inconnu	Inconnu	Inconnu	23/04/2021	Coupée (moitié). Lisse. Très endo.	N
2013	1982	O	O	Demi-follis	Héraclius	611	612	byzantine	Æ	1,91	3,62	8	7	7	1	1		Buste d'Héraclius avec casque ornée d'une croix de f., cuirassé et paludamentum, globe crucigère dans la main dr.	KRTS à l'ex.	XX, à dr. Є	Carthage	Morrisson, 1970, 10/Ct/AE/03		Inconnu	Inconnu	Inconnu	23/04/2021	Part. lisse. Peu endo., faible pdc.	O
5368	1982	N	O						Æ		0,49				4	4								Inconnu	Inconnu	Inconnu	23/04/2021	Frag. Très endo., fort pdc.	N
5369	1982	N	O						Æ	1,11	0,30				4	4								Inconnu	Inconnu	Inconnu	23/04/2021	Coupée (moitié). Percée. Très endo., fort pdc.	N
5370	1982	N	O	Pentanoummion	Héraclius	610	641	byzantine	Æ	1,40	3,10	12	9	8	1	1	]RACI[	Trace de buste d'Héraclius de f.	]RT[à l'ex.	V surmonté d'une croix, à g. et à dr., une étoile pointée en haut et en bas	Carthage	Morrisson, 1970, 10/Ct/AE/21		Inconnu	Inconnu	Inconnu	23/04/2021	Presque lisse. Endo.	O
5371	1982	N	O	Double noummion	Héraclius	608	610	byzantine	Æ	1,25	1,59	3	10	10	4	4		Trace de buste d'Héraclius de f.		B	Carthage	Morrisson, 1970, 9/Ct/AE/08		JG	Bain à ultrason	23/04/2021	23/04/2021	Très endo., fort pdc.	N
5372	1982	N	O	Noummion	Justinien Ier	534	539	byzantine	Æ	1,17	0,94	12	10	10	3	3		Trace de buste de Justinien Ier à dr.		A	Carthage	Morrisson, 1970, 4/Ct/AE/75		JG	Bain à ultrason	23/04/2021	23/04/2021	Presque lisse. Endo., pdc.	N

Numéro inventaire	Campagne	Fiche	Monnaie	Dénomination	Autorité	Date haute	Date basse	Période	Matériau	Diamètre	Poids	Axe	Usure droit	Usure revers	Corrosion droit	Corrosion revers	Inscription droit	Droit	Inscription revers	Revers	Atelier et officine	Référence	Concordance inventaire	Nettoyage	Traitement	Date traitement	Date saisie	Commentaire	Photo
5373	1982	N	O						Æ	0,95	0,55				3	3		Trace de buste à dr.						JG	Bain à ultrason	23/04/2021	23/04/2021	Très endo., fort pdc.	N
5398	1982	N	O						Æ	2,41	7,93				5	5								JG	Bain à ultrason	23/04/2021	23/04/2021	Très endo., fort pdc.	N
5374	1982	N	O	Dékanoummion	Justinien Ier	534	539	byzantine	Æ	1,81	3,47	12	10	9	1	1	]ANVSP P[	Trace de buste de Justinien Ier à dr.	CA[à l'ex.	I surmonté d'une croix, à dr. et à g., une étoile	Carthage	DOC, I, Justinien Ier, Carthage, p. 163, 289		Inconnu	Inconnu	Inconnu	23/04/2021	Presque lisse. Endo. Flan épais et trop gros pour le coin du revers.	O
5375	1982	N	O	Dékanoummion	Justinien Ier	527	565	byzantine	Æ	1,78	3,47	9	10	10	1	1	]IV[	Trace de buste de Justinien Ier de f.	CON à l'ex.	I surmonté d'une croix, à dr. et à g., une étoile	Carthage	Morrisson, 1970, 4/Ct/AE/68		Inconnu	Inconnu	Inconnu	23/04/2021	Presque lisse. Endo.	N
5376	1982	N	O	Noummion		498	717	byzantine	Æ	1,23	0,76		10	10	1	1		Trace de buste de f.						Inconnu	Inconnu	Inconnu	23/04/2021	Presque lisse. Endo.	N
5377	1982	N	O						Æ	0,99	0,19				3	3								Inconnu	Inconnu	Inconnu	23/04/2021	Frag. Très endo., fort pdc.	N
5378	1982	N	O						Æ	1,29	1,48				4	4								JG	Bain à ultrason	23/04/2021	23/04/2021	Frag. Très endo., fort pdc.	N
5379	1982	N	O						Æ	1,52	1,71				5	5								JG	Bain à ultrason	23/04/2021	23/04/2021	Très endo., fort pdc.	N
5380	1982	N	O						Æ	1,68	1,99				5	5								JG	Bain à ultrason	23/04/2021	23/04/2021	Très endo., fort pdc.	N
5381	1982	N	O						Æ	0,91	0,69		10	10	4	4		Trace de buste à dr.						JG	Bain à ultrason	23/04/2021	23/04/2021	Presque lisse. Endo., pdc.	N
5382	1982	N	N						Æ						3	3								JG	Bain à ultrason	23/04/2021	23/04/2021	Non-mon. (tête de clou).	N
5383	1982	N	O	Æ 4		313	498		Æ	1,38	1,40		10	10	4	4		Trace de buste à dr.						JG	Bain à ultrason	23/04/2021	23/04/2021	Presque lisse. Endo., fort pdc.	N

Numéro inventaire	Campagne	Fiche	Monnaie	Dénomination	Autorité	Date haute	Date basse	Période	Matériau	Diamètre	Poids	Axe	Usure droit	Usure revers	Corrosion droit	Corrosion revers	Inscription droit	Droit	Inscription revers	Revers	Atelier et officine	Référence	Concordance inventaire	Nettoyage	Traitement	Date traitement	Date saisie	Commentaire	Photo
5384	1982	N	O						Æ		0,29				5	5								JG	Bain à ultrason	23/04/2021	23/04/2021	Frag. Très endo. fort pdc.	N
5385	1982	N	O						Æ	1,07	0,74			0	5	5								JG	Bain à ultrason	23/04/2021	23/04/2021	Très endo., fort pdc.	N
5386	1982	N	O	Æ 4		330	348	constantinienne	Æ	1,42	1,27	1	10	10	5	5		Trace de buste à dr.		Deux soldats debout f. à f. tenant chacune une haste et un bouclier, au milieu un étendard				JG	Bain à ultrason	23/04/2021	23/04/2021	Ébréchée, presque lisse. Très endo., fort pdc.	N
5387	1982	N	O	Æ 4		313	498		Æ	1,22	0,74	12	10	10	5	5		Trace de buste à dr.		VOT[dans une couronne de laurier				JG	Bain à ultrason	23/04/2021	23/04/2021	Ébréchée, presque lisse. Très endo., fort pdc.	N
5388	1982	N	O						Æ	1,10	0,87		10	10	5	5								JG	Bain à ultrason	23/04/2021	23/04/2021	Très endo., fort pdc.	N
5389	1982	N	O						Æ	0,96	0,63				5	5								JG	Bain à ultrason	23/04/2021	23/04/2021	Très endo., fort pdc.	N
5390	1982	N	O	Noummion	Justinien Ier	534	539	byzantine	Æ	0,89	0,62	9	10	10	5	5		Buste de Justinien Ier de f.		A	Carthage	Morrisson, 1970, 4/Ct/AE/75		JG	Bain à ultrason	23/04/2021	23/04/2021	Endo., pdc.	N
5391	1982	N	O	Noummion	Justinien Ier	534	539	byzantine	Æ	0,86	0,60	9	10	10	5	5		Buste de Justinien Ier de f.		A	Carthage	Morrisson, 1970, 4/Ct/AE/75		JG	Bain à ultrason	23/04/2021	23/04/2021	Presque lisse. Très endo., fort pdc.	N
5392	1982	N	O						Æ	0,90	0,78				5	5								JG	Bain à ultrason	23/04/2021	23/04/2021	Très endo., fort pdc.	N
5393	1982	N	O	Æ 4 vandale		434	533	vandale	Æ	1,02	0,59		10	10	5	5		Trace de buste à dr.		Christogramme dans une couronne de laurier		BMCV, p. 37, 161-163		JG	Bain à ultrason	23/04/2021	23/04/2021	Très endo., fort pdc.	N
5394	1982	N	O						Æ	0,93	0,54				5	5								JG	Bain à ultrason	23/04/2021	23/04/2021	Très endo., fort pdc.	N
5395	1982	N	O						Æ	1,02	0,57				5	5								JG	Bain à ultrason	23/04/2021	23/04/2021	Très endo., fort pdc.	N

Numéro inventaire	Campagne	Fiche	Monnaie	Dénomination	Autorité	Date haute	Date basse	Période	Matériau	Diamètre	Poids	Axe	Usure droit	Usure revers	Corrosion droit	Corrosion revers	Inscription droit	Droit	Inscription revers	Revers	Atelier et officine	Référence	Concordance inventaire	Nettoyage	Traitement	Date traitement	Date saisie	Commentaire	Photo
5396	1982	N	O						Æ	0,94	0,70				5	5								JG	Bain à ultrason	23/04/2021	23/04/2021	Très endo., fort pdc.	N
5397	1982	N	O						Æ	0,90	0,29				5	5								JG	Bain à ultrason	23/04/2021	23/04/2021	Très endo., fort pdc.	N
2024	1982	O	O	Æ 4 vandale	Hildéric	523	530	vandale	Æ	1,16	1,06	12	9	9	1	1		Trace de buste à dr.		Croix potencée dans une couronne de laurier		BMCV, p. 14, 9-10		JG	Bain à ultrason	23/04/2021	24/04/2021	Presque lisse.	N
2037	1982	O	O	Æ 4		313	498		Æ	1,28	0,88	12	3	5	1	1	]SPFAV[	Buste à dr.	]IAR[					JG	Bain à ultrason	23/04/2021	24/04/2021	Peu endo. Droit verni, revers part. lisse.	N
2041	1982	O	O						Æ	1,08	0,81		10	10	1	1								JG	Bain à ultrason	23/04/2021	24/04/2021	Lisse. Endo., pdc.	N
2042	1982	O	O	Noummion		498	717		Æ	0,98	0,86		10	10	1	1		Trace de buste de f.						JG	Bain à ultrason	23/04/2021	24/04/2021	Presque lisse. Endo.	N
2043	1982	O	O						Æ	1,33	1,52		10	10	1	1		Buste à dr.						JG	Bain à ultrason	23/04/2021	24/04/2021	Presque lisse. Endo., faible pdc.	N
2044	1982	O	O						Æ	1,56	1,31		10	10	1	1								JG	Bain à ultrason	23/04/2021	24/04/2021	Lisse. Endo., faible pdc.	N
2045	1982	O	O	Noummion	Justinien Ier	534	539	byzantine	Æ	0,93	1,06		10	10	1	1				A				JG	Bain à ultrason	23/04/2021	24/04/2021	Lisse. Endo., faible pdc.	N
2046	1982	O	O	Noummion	Justinien Ier	534	539	byzantine	Æ	1,14	0,61	12	10	10	2	1		Trace de buste de Justinien Ier à dr.		A	Carthage	Morrisson, 1970, 4/Ct/AE/75		JG	Bain à ultrason	23/04/2021	24/04/2021	Lisse. Endo. Faible pdc au droit.	N
2047	1982	O	O	Æ 3		313	498		Æ	1,67	1,93		10	10	2	1		Buste à dr.						JG	Bain à ultrason	23/04/2021	24/04/2021	Frag. Très endo. Pdc sur le droit, revers lisse.	N
2048	1982	O	O						Æ	1,42	0,64				3	1								JG	Bain à ultrason	23/04/2021	24/04/2021	Frag. Très endo., pdc.	N

Numéro inventaire	Campagne	Fiche	Monnaie	Dénomination	Autorité	Date haute	Date basse	Période	Matériau	Diamètre	Poids	Axe	Usure droit	Usure revers	Corrosion droit	Corrosion revers	Inscription droit	Droit	Inscription revers	Revers	Atelier et officine	Référence	Concordance inventaire	Nettoyage	Traitement	Date traitement	Date saisie	Commentaire	Photo
2049	1982	O	O						Æ	0,98	0,36				1	1		Trace de buste à dr.						JG	Bain à ultrason	23/04/2021	24/04/2021	Endo., pdc.	N
2050	1982	O	O						Æ	1,21	0,46				1	1								JG	Bain à ultrason	23/04/2021	24/04/2021	Rognée. Endo., fort pdc. Une des faces vernie.	N
5398	1982	N	O	Noummion	Justinien Ier	534	539	byzantine	Æ	1,26	0,90	12	10	10	1	1		Trace de buste de Justinien Ier à dr.		A	Carthage	Morrisson, 1970, 4/Ct/AE/75		JG	Bain à ultrason	23/04/2021	24/04/2021	Fondue et tordue. Très endo.	N
5399	1982	N	O						Æ	1,22	0,73				3	3								JG	Bain à ultrason	23/04/2021	24/04/2021	Frag. Très endo., fort pdc.	N
5400	1982	N	O	Noummion	Justinien Ier	534	539	byzantine	Æ	1,10	0,51	12	10	10	4	4		Trace de buste de Justinien Ier à dr.		A	Carthage	Morrisson, 1970, 4/Ct/AE/75		JG	Bain à ultrason	23/04/2021	24/04/2021	Frag. Très endo., fort pdc.	N
5401	1982	N	O						Æ		0,75				4	4								JG	Bain à ultrason	23/04/2021	24/04/2021	Frag. (deux fragments). Percée. Très endo., fort pdc.	N
5402	1982	N	O						Æ	0,97	0,84		10	10	3	3		Trace de buste à dr.						JG	Bain à ultrason	23/04/2021	24/04/2021	Presque lisse. Endo., fort pdc.	N
5403	1982	N	O						Æ	1,07	0,56				4	4								JG	Bain à ultrason	23/04/2021	24/04/2021	Très endo., fort pdc.	N
5404	1982	N	O						Æ	1,21	0,38				4	4								JG	Bain à ultrason	23/04/2021	24/04/2021	Ébréchée. Très endo., fort pdc.	N
5405	1982	N	O	Noummion	Justinien Ier	534	539	byzantine	Æ	1,07	0,73	6	10	10	4	4		Trace de buste de Justinien Ier à dr.		A	Carthage	Morrisson, 1970, 4/Ct/AE/75		JG	Bain à ultrason	23/04/2021	24/04/2021	Endo., fort pdc.	N
5406	1982	N	O						Æ	0,90	0,27				4	4								JG	Bain à ultrason	23/04/2021	24/04/2021	Ébréchée. Très endo., fort pdc.	N
5407	1982	N	O						Æ	1,33	0,98				4	4								JG	Bain à ultrason	23/04/2021	24/04/2021	Frag. Très endo., fort pdc.	N

Numéro inventaire	Campagne	Fiche	Monnaie	Dénomination	Autorité	Date haute	Date basse	Période	Matériau	Diamètre	Poids	Axe	Usure droit	Usure revers	Corrosion droit	Corrosion revers	Inscription droit	Droit	Inscription revers	Revers	Atelier et officine	Référence	Concordance inventaire	Nettoyage	Traitement	Date traitement	Date saisie	Commentaire	Photo
5408	1982	N	O						Æ	1,70	1,14				4	4								JG	Bain à ultrason	23/04/2021	24/04/2021	Coupée (moitié). Très endo., fort pdc.	N
5409	1982	N	O						Æ	0,91	0,89				4	4								JG	Bain à ultrason	23/04/2021	24/04/2021	Très endo., fort pdc.	N
5410	1982	N	O						Æ	1,20	0,67				4	4								JG	Bain à ultrason	24/04/2021	25/04/2021	Très endo., fort pdc.	N
5411	1982	N	O						Æ		0,99				5	5								JG	Bain à ultrason	24/04/2021	25/04/2021	Frag. Très endo., fort pdc.	N
5412	1982	N	O						Æ	1,35	1,77				5	5								JG	Bain à ultrason	24/04/2021	25/04/2021	Très endo., fort pdc.	N
5413	1982	N	O						Æ	1,48	1,68				4	4								JG	Bain à ultrason	24/04/2021	25/04/2021	Fort pdc.	N
5414	1982	N	O						Æ	1,34	1,49				5	5								JG	Bain à ultrason	24/04/2021	25/04/2021	Fort pdc.	N
5415	1982	N	O						Æ	1,08	0,93				4	4								JG	Bain à ultrason	24/04/2021	25/04/2021	Très endo., fort pdc.	N
5416	1982	N	O						Æ		1,02				5	5								JG	Bain à ultrason	24/04/2021	25/04/2021	Coupée (quart). Très endo., fort pdc.	N
5417	1982	N	O						Æ	1,12	0,59				5	5								JG	Bain à ultrason	24/04/2021	25/04/2021	Coupée (moitié). Très endo., fort pdc.	N
5418	1982	N	O						Æ	1,04	0,70				4	4								JG	Bain à ultrason	24/04/2021	25/04/2021	Très endo., fort pdc.	N
5419	1982	N	O						Æ		0,95				4	4								JG	Bain à ultrason	24/04/2021	25/04/2021	Très endo., fort pdc.	N

Numéro inventaire	Campagne	Fiche	Monnaie	Dénomination	Autorité	Date haute	Date basse	Période	Matériau	Diamètre	Poids	Axe	Usure droit	Usure revers	Corrosion droit	Corrosion revers	Inscription droit	Droit	Inscription revers	Revers	Atelier et officine	Référence	Concordance inventaire	Nettoyage	Traitement	Date traitement	Date saisie	Commentaire	Photo
5420	1982	N	O						Æ	1,28	0,94				4	4								JG	Bain à ultrason	24/04/2021	25/04/2021	Très endo., fort pdc.	N
5421	1982	N	O						Æ	1,01	1,02				5	5								JG	Bain à ultrason	24/04/2021	25/04/2021	Très endo., fort pdc.	N
5422	1982	N	O						Æ	1,17	1,06				5	5								JG	Bain à ultrason	24/04/2021	25/04/2021	Très endo., fort pdc.	N
5423	1982	N	O						Æ	1,02	0,63				5	5								JG	Bain à ultrason	24/04/2021	25/04/2021	Très endo., fort pdc.	N
5424	1982	N	O						Æ	0,91	0,68				5	5								JG	Bain à ultrason	24/04/2021	25/04/2021	Très endo., fort pdc.	N
5425	1982	N	O						Æ	1,15	0,71				5	5								JG	Bain à ultrason	24/04/2021	25/04/2021	Frag. (deux fragments). Très endo., fort pdc.	N
5426	1982	N	O						Æ	1,10	0,70				5	5								JG	Bain à ultrason	24/04/2021	25/04/2021	Fort pdc.	N
5427	1982	N	O						Æ	1,16	0,61				5	5								JG	Bain à ultrason	24/04/2021	25/04/2021	Fort pdc.	N
5428	1982	N	O						Æ	1,41	1,30		10	10	5	5								JG	Bain à ultrason	24/04/2021	25/04/2021	Entaillée aux extrémités, lisse. Pdc.	N
5429	1982	N	O						Æ	0,88	0,51				5	5								JG	Bain à ultrason	24/04/2021	25/04/2021	Percée. Très endo., fort pdc.	N
5430	1982	N	O	Noummion	Justinien Ier	534	539	byzantine	Æ	1,12	0,68	12			5	5		Trace de buste de Justinien Ier à dr.		A	Carthage	Morrisson, 1970, 4/Ct/AE/75		JG	Bain à ultrason	24/04/2021	25/04/2021	Très endo. fort pdc.	N
5431	1982	N	O						Æ	0,87	0,50				5	5								JG	Bain à ultrason	24/04/2021	25/04/2021	Très endo. fort pdc.	N

Numéro inventaire	Campagne	Fiche	Monnaie	Dénomination	Autorité	Date haute	Date basse	Période	Matériau	Diamètre	Poids	Axe	Usure droit	Usure revers	Corrosion droit	Corrosion revers	Inscription droit	Droit	Inscription revers	Revers	Atelier et officine	Référence	Concordance inventaire	Nettoyage	Traitement	Date traitement	Date saisie	Commentaire	Photo
5432	1982	N	O	Æ 4		330	348	constantinienne	Æ	1,05	0,38		10	10	5	5				Trace de deux soldats debout f. à f. tenant chacune une haste et un bouclier, au milieu un étendard chrismé				JG	Bain à ultrason	27/04/2021	27/04/2021	Frag. Très endo., fort pdc.	N
5433	1982	N	O						Æ	1,05	0,94				5	5								JG	Bain à ultrason	27/04/2021	27/04/2021	Endo., fort pdc.	N
5434	1982	N	O						Æ	0,96	0,72				5	5								JG	Bain à ultrason	27/04/2021	27/04/2021	Très endo., fort pdc.	N
5435	1982	N	O						Æ		1,07				5	5								JG	Bain à ultrason	27/04/2021	27/04/2021	Frag. Très endo., fort pdc.	N
5436	1982	N	O						Æ	1,22	0,94				5	5								JG	Bain à ultrason	27/04/2021	27/04/2021	Très endo., fort pdc.	N
5437	1982	N	O						Æ	1,19	1,32				5	5								JG	Bain à ultrason	27/04/2021	27/04/2021	Très endo., fort pdc.	N
5438	1982	N	O						Æ	1,42	1,30				5	5		Trace de buste à dr.						JG	Bain à ultrason	27/04/2021	27/04/2021	Très endo., fort pdc.	N
5439	1982	N	O						Æ	1,27	1,35				5	5								JG	Bain à ultrason	27/04/2021	27/04/2021	Très endo., fort pdc.	N
5440	1982	N	O						Æ	1,25	0,85				5	5								JG	Bain à ultrason	27/04/2021	27/04/2021	Frag. Très endo., fort pdc.	N
5441	1982	N	O						Æ	1,53	0,88				5	5		Trace de buste de f.						JG	Bain à ultrason	27/04/2021	27/04/2021	Frag. Très endo., fort pdc.	N
5442	1982	N	O						Æ	1,46	2,25				5	5								JG	Bain à ultrason	27/04/2021	27/04/2021	Très endo., fort pdc.	N
5443	1982	N	O						Æ	1,06	0,64				5	5								JG	Bain à ultrason	27/04/2021	27/04/2021	Frag. (quatre fragments). Très endo., fort pdc.	N

Numéro inventaire	Campagne	Fiche	Monnaie	Dénomination	Autorité	Date haute	Date basse	Période	Matériau	Diamètre	Poids	Axe	Usure droit	Usure revers	Corrosion droit	Corrosion revers	Inscription droit	Droit	Inscription revers	Revers	Atelier et officine	Référence	Concordance inventaire	Nettoyage	Traitement	Date traitement	Date saisie	Commentaire	Photo
5444	1982	N	O						Æ	1,22	0,78				5	5								JG	Bain à ultrason	27/04/2021	27/04/2021	Très endo., fort pdc.	N
5445	1982	N	O						Æ	0,86	0,38				5	5								JG	Bain à ultrason	27/04/2021	27/04/2021	Très endo., fort pdc.	N
5446	1982	N	O						Æ	1,04	0,50				5	5								JG	Bain à ultrason	27/04/2021	27/04/2021	Ébréchée. Très endo., fort pdc.	N
5447	1982	N	O						Æ	1,11	1,21				5	5								JG	Bain à ultrason	27/04/2021	27/04/2021	Très endo., fort pdc.	N
5448	1982	N	O						Æ	0,97	0,57				5	5								JG	Bain à ultrason	27/04/2021	27/04/2021	Très endo., fort pdc.	N
5449	1982	N	O	Æ 4 vandale		434	533	vandale	Æ	1,35	1,27	6	10	10	5	5		Trace de buste à dr.		Christogramme dans une couronne de laurier		BMCV, p. 37, 161-163		JG	Bain à ultrason	27/04/2021	27/04/2021	Presque lisse. Très endo., fort pdc.	N
5450	1982	N	O						Æ	1,24	0,60				5	5								JG	Bain à ultrason	27/04/2021	27/04/2021	Très endo., fort pdc.	N
5451	1982	N	O						Æ	0,89	0,23				5	5								JG	Bain à ultrason	27/04/2021	27/04/2021	Ébréchée. Très endo., fort pdc.	N
5452	1982	N	O						Æ	1,82	1,65		10	10	5	5		Trace de buste à dr.						JG	Bain à ultrason	27/04/2021	27/04/2021	Presque lisse. Très endo., fort pdc.	N
5453	1982	N	O						Æ	0,44	0,88				5	5								JG	Bain à ultrason	27/04/2021	27/04/2021	Très endo., fort pdc.	N
5454	1982	N	O						Æ	1,22	0,73				5	5								JG	Bain à ultrason	27/04/2021	27/04/2021	Frag. Très endo., fort pdc.	N
2056	1982	O	O						Æ	1,01	0,70		10	10	1	1		Trace de buste à dr.		Couronne de laurier				Inconnu	Inconnu	Inconnu	28/04/2021	Presque lisse. Très endo.	N

Numéro inventaire	Campagne	Fiche	Monnaie	Dénomination	Autorité	Date haute	Date basse	Période	Matériau	Diamètre	Poids	Axe	Usure droit	Usure revers	Corrosion droit	Corrosion revers	Inscription droit	Droit	Inscription revers	Revers	Atelier et officine	Référence	Concordance inventaire	Nettoyage	Traitement	Date traitement	Date saisie	Commentaire	Photo
2057	1982	O	O						Æ	1,18	0,53		10	10	2	2								Inconnu	Inconnu	Inconnu	28/04/2021	Ébréchée. lisse. Très endo., faible pdc.	N
2058	1982	O	O						Æ	0,97	0,33		10	10	1	1		Trace de buste à dr.						Inconnu	Inconnu	Inconnu	28/04/2021	Ébréchée. Très endo., faible pdc.	N
2051	1982	O	O						Æ	1,37	1,19		10	10	1	1								Inconnu	Inconnu	Inconnu	28/04/2021	Lisse. Peu endo., faible pdc.	N
2053	1982	O	O						Æ	1,01	0,70		10	10	1	1		Trace de buste à dr.						Inconnu	Inconnu	Inconnu	28/04/2021	Lisse. Endo. Monnaie vernie.	N
2054	1982	O	O						Æ	1,28	0,53				3	3								Inconnu	Inconnu	Inconnu	28/04/2021	Coupée (moitié). Ébréchée, lisse. Endo., fort pdc. Monnaie vernie.	N
2055	1982	O	O						Æ	0,80	0,53		6	6	1	1		Buste à dr.		Monogramme				Inconnu	Inconnu	Inconnu	28/04/2021	Endo., pdc.	N
2030	1982	O	O						Æ	0,95	0,51		10	10	1	1		Trace de buste à dr.						Inconnu	Inconnu	Inconnu	28/04/2021	Frag. Endo., faible pdc.	N
2006	1982	O	O						Æ	0,60	1,15		10	10	1	1								Inconnu	Inconnu	Inconnu	28/04/2021	Presque lisse. Peu endo. Une des faces vernie, produits de corrosion sur la face vernie.	N
2007	1982	O	O	Follis		498	717		Æ	1,58	1,13	12	10	10	2	2		Trace de buste de f.		Trace de M				Inconnu	Inconnu	Inconnu	28/04/2021	Ébréchée. Très endo., faible pdc.	N
2008	1982	O	O						Æ	0,90	0,32				1	1								Inconnu	Inconnu	Inconnu	28/04/2021	Très endo.	N
2027	1982	O	O						Æ	0,99	0,40				1	1								Inconnu	Inconnu	Inconnu	28/04/2021	Ébréchée. Très endo.	N
2059	1982	O	O						Æ	1,07	0,81				1	1								Inconnu	Inconnu	Inconnu	28/04/2021	Très endo.	N

Numéro inventaire	Campagne	Fiche	Monnaie	Dénomination	Autorité	Date haute	Date basse	Période	Matériau	Diamètre	Poids	Axe	Usure droit	Usure revers	Corrosion droit	Corrosion revers	Inscription droit	Droit	Inscription revers	Revers	Atelier et officine	Référence	Concordance inventaire	Nettoyage	Traitement	Date traitement	Date saisie	Commentaire	Photo
2060	1982	O	O						Æ	0,83	0,33				1	1								Inconnu	Inconnu	Inconnu	28/04/2021	Coupée (moitié). Très endo.	N
5455	1982	N	O						Æ	1,37	1,09				5	5								Inconnu	Inconnu	Inconnu	28/04/2021	Très endo., fort pdc.	N
5456	1982	N	O						Æ	1,86	1,62				5	5								Inconnu	Inconnu	Inconnu	28/04/2021	Très endo., fort pdc.	N
5457	1982	N	O						Æ	1,05	0,89				5	5								Inconnu	Inconnu	Inconnu	28/04/2021	Très endo., fort pdc.	N
2001	1982	O	O	Demi-follis	Constant II	643	647	byzantine	Æ	1,83	4,13	3	6	4	1	1	]INVSPP	Buste de Constant II avec stemma de f., vêtu de la chlamyde, globe cru. dans la main dr.	CRTS à l'ex.	XX, au centre une croix	Carthage	Morrisson, 1970, 13/Ct/AE/05		Inconnu	Inconnu	Inconnu	28/04/2021	Peu endo. Droit part. lisse. Monnaie vernie.	O
2003	1982	O	O						Æ	1,29	0,69		10	10	1	1		Trace de buste à dr.						Inconnu	Inconnu	Inconnu	28/04/2021	Coupée (moitié).Presque lisse. Très endo.	N
5458	1982	N	O						Æ	1,27	0,58				4	4								Inconnu	Inconnu	Inconnu	28/04/2021	Endo., fort pdc.	N
5459	1982	N	O						Æ	0,98	0,33				4	4								Inconnu	Inconnu	Inconnu	28/04/2021	Frag. Très endo., fort pdc.	N
2009	1982	O	O						B	0,85	0,29				4	4								Inconnu	Inconnu	Inconnu	28/04/2021	Endo., fort pdc.	N
5460	1982	N	O						Æ	1,45	1,49				4	4								JG	Bain à ultrason	Bain à ultrason	28/04/2021	Très endo., fort pdc.	N
5461	1982	N	O	Æ 4 vandale		434	533	vandale	Æ	1,00	0,51	12	10	10	1	1		Trace de buste à dr.		Christogramme dans une couronne de laurier		BMCV, p. 37, 161-163		Inconnu	Inconnu	Inconnu	28/04/2021	Presque lisse. Endo.	N
3013	1982	N	O	Fals		661	750	omeyyade	Æ	2,08	3,14		8	8	1	1		Monogramme arabe		Monogramme arabe				Inconnu	Inconnu	Inconnu	28/04/2021	Part. lisse. Endo. Frappe décentrée. Flan plus grand que les coins.	N

Numéro inventaire	Campagne	Fiche	Monnaie	Dénomination	Autorité	Date haute	Date basse	Période	Matériau	Diamètre	Poids	Axe	Usure droit	Usure revers	Corrosion droit	Corrosion revers	Inscription droit	Droit	Inscription revers	Revers	Atelier et officine	Référence	Concordance inventaire	Nettoyage	Traitement	Date traitement	Date saisie	Commentaire	Photo
3012	1982	N	O	Dékanoummion	Justinien Ier	540	541	byzantine	Æ	1,75	3,05	6	3	3	1	1	]NIVSTI NI/ANVS P[	Buste de Justinien Ier diadémé à dr.	CAR à l'ex.	I surmonté d'une croix au centre, à g. A|N|N|O, à dr. dans le champ X|IIII	Carthage	Morrisson, 1970, 4/Ct/AE/34		Inconnu	Inconnu	Inconnu	29/04/2021	Part. endo., faible pdc.	O
3021	1982	N	O	Demi-follis	Constant II	643	647	byzantine	Æ	1,80	3,88	9	9	9	1	1		Trace de buste de Constant II de f.	]RTS à l'ex.	XX, au centre une croix	Carthage	Morrisson, 1970, 13/Ct/AE/05		Inconnu	Inconnu	Inconnu	29/04/2021	Très endo.	N
5462	1982	N	O	Æ 4		348	361	constantinienne	Æ	1,27	1,45	1	10	10	1	1		Trace de buste diadémé à dr.		Trace de soldat tenant un bouclier sur le bras g. et une haste de la main dr., terrassant un cavalier tombé au sol en bas à g.				Inconnu	Inconnu	Inconnu	29/04/2021	Presque lisse. Peu endo. T. m. FELICITAS TEMPORVM REPARATIO, Le cavalier vaincu.	N
5463	1982	N	O						Æ	0,89	0,29				3	3		Trace de buste à dr.						Inconnu	Inconnu	Inconnu	29/04/2021	Très endo., pdc.	N
5464	1982	N	O	Demi-follis	Phocas	602	603	byzantine	Æ	2,01	7,16	9	7	7	2	2		Buste de Phocas avec stemma (sans pendants) de f. (barbe courte) vêtu du divitision et du loros, mappa dans la main dr.		Croix potencée cantonnée de F O C A, à g. et à dr. un point. Au-dessous XX, à g. et à dr., un point	Carthage	Morrisson, 1970, 8/Ct/AE/01		Inconnu	Inconnu	Inconnu	29/04/2021	Part. lisse. Peu endo., faible pdc.	O
5465	1982	N	O	Demi-follis	Héraclius	611	612	byzantine	Æ	2,01	5,14	3	8	8	1	1	]RA[	Buste d'Héraclius avec casque ornée d'une croix de f. (barbe courte), cuirassé et paludamentum	]RTS à l'ex.	XX, au-dessus une croix	Carthage	Morrisson, 1970, 10/Ct/AE/04		Inconnu	Inconnu	Inconnu	29/04/2021	Part. lisse. Endo., faible pdc.	N
5466	1982	N	O						Æ	1,14	0,68				1	1								JG	Bain à ultrason	29/04/2021	29/04/2021	Très endo., pdc.	N
5467	1982	N	O						Æ	1,19	0,86		10	10	4	4		Trace de buste diadémé à dr.						JG	Bain à ultrason	29/04/2021	29/04/2021	Très endo., fort pdc.	N
5468	1982	N	O						Æ	1,33	1,35		10	10	4	4		Trace de buste diadémé à dr.						JG	Bain à ultrason	29/04/2021	29/04/2021	Très endo., fort pdc.	N
5469	1982	N	O						Æ	1,15	0,68				4	4								JG	Bain à ultrason	29/04/2021	29/04/2021	Très endo., fort pdc.	N

Numéro inventaire	Campagne	Fiche	Monnaie	Dénomination	Autorité	Date haute	Date basse	Période	Matériau	Diamètre	Poids	Axe	Usure droit	Usure revers	Corrosion droit	Corrosion revers	Inscription droit	Droit	Inscription revers	Revers	Atelier et officine	Référence	Concordance inventaire	Nettoyage	Traitement	Date traitement	Date saisie	Commentaire	Photo
5470	1982	N	O						Æ	0,86	0,46				4	4								JG	Bain à ultrason	29/04/2021	29/04/2021	Très endo., fort pdc.	N
2018	1982	O	O						Æ	0,88	0,81				1	1								Inconnu	Inconnu	Inconnu	29/04/2021	Très endo.	N
2028	1982	N	O						Æ	0,92	0,59				1	1								Inconnu	Inconnu	Inconnu	29/04/2021	Endo., faible pdc. Monnaie vernie.	N
2023	1982	O	O						Æ	1,03	0,76	12	10	10	2	2		Trace de buste à dr.		Couronne de laurier				Inconnu	Inconnu	Inconnu	29/04/2021	Presque lisse. Très endo., pdc. Monnaie vernie.	N
5471	1982	N	O						Æ	1,42	1,41				5	5								Inconnu	Inconnu	Inconnu	29/04/2021	Très endo., fort pdc.	N
4234	1982	N	O						Æ	1,16	0,56				3	3								LAP	Nettoyage mécanique, bain acide	03/06/2014	29/04/2021	Très endo., fort pdc.	N
2021	1982	O	O	Æ 3	Valentinien Ier	367	375	romaine tardive	Æ	1,62	1,73	12	9	2	1	1		Trace de buste à dr.	SECVR[. ALEB à l'ex.	Victoire marchant à g., tenant une couronne de la main dr. et une palme de la main g.	Alexandrie	RIC IX, Alexandria 3a & 5a		Inconnu	Inconnu	Inconnu	29/04/2021	Peu endo. Droit presque lisse. T. m. SECVRITAS REIPVBLICAE, La Sécurité de la République	O
2029	1982	N	O						Æ	0,74	0,17				1	1								Inconnu	Inconnu	Inconnu	29/04/2021	Très endo.	N
2016	1982	O	O						Æ	1,02	0,54				2	2								Inconnu	Inconnu	Inconnu	29/04/2021	Très endo., pdc.	N
2025	1982	O	O						Æ	1,38	0,72		10	10	1	1								Inconnu	Inconnu	Inconnu	29/04/2021	Lisse. Fort pdc sur l'une des faces. Monnaie vernie.	N
2012	1982	O	O						Æ	1,30	1,51				4	4								Inconnu	Inconnu	Inconnu	29/04/2021	Frag. Très endo., fort pdc.	N
2000	1982	O	O	Dékanoummion	Constant II	643	647	byzantine	Æ	1,34	2,72	6	2	2	1	1	CONTAN /TINVSP PA	Buste de Constant II avec stemma de f. vêtu de la chlamyde		VV, au centre, une croix potencée	Carthage	Morrisson, 1970, 13/Ct/AE/25		Inconnu	Inconnu	Inconnu	29/04/2021	Peu endo.	O

Numéro inventaire	Campagne	Fiche	Monnaie	Dénomination	Autorité	Date haute	Date basse	Période	Matériau	Diamètre	Poids	Axe	Usure droit	Usure revers	Corrosion droit	Corrosion revers	Inscription droit	Droit	Inscription revers	Revers	Atelier et officine	Référence	Concordance inventaire	Nettoyage	Traitement	Date traitement	Date saisie	Commentaire	Photo
2004	1982	O	O						Æ	1,13	0,97		10	10	1	1								Inconnu	Inconnu	Inconnu	29/04/2021	Lisse. Endo.	N
5472	1982	N	O						Æ	1,40	1,43		10	10	1	1								Inconnu	Inconnu	Inconnu	29/04/2021	Lisse. Très endo., fort pdc.	N
5473	1982	N	O						Æ	1,18	0,86				5	5								Inconnu	Inconnu	Inconnu	29/04/2021	Très endo., fort pdc.	N
5474	1982	N	O	Æ 4 vandale	Hildéric	523	530	vandale	Æ	0,91	0,79	6	10	10	3	3		Trace de buste à dr.		Croix potencée dans une couronne de laurier		BMCV, p. 14, 9-10		Inconnu	Inconnu	Inconnu	29/04/2021	Presque lisse. fort pdc.	N
5475	1982	N	O						Æ	0,99	0,56				3	3								Inconnu	Inconnu	Inconnu	29/04/2021	Très endo., pdc.	N
5476	1982	N	O						Æ	0,40	0,37		10	10	3	3								Inconnu	Inconnu	Inconnu	29/04/2021	Presque lisse. fort pdc.	N
5477	1982	N	O	Nummus vandale		434	533	vandale	Æ	0,95	0,70	12	10	10	4	4		Trace de buste à dr.		Trac de christogramme dans une couronne de laurier		BMCV, p. 37, 161-163		Inconnu	Inconnu	Inconnu	11/05/2021	Presque lisse. fort pdc.	N
3001	1982	N	O	Æ 3		313	498		Æ	1,77	1,93	12	7	7	1	1		Buste diadémé à dr., drapé	SECVR[ ]EIPVBLICAE	Victoire marchant à g., tenant une couronne de la main dr. et une palme de la main g.				Inconnu	Inconnu	Inconnu	11/05/2021	Frag. Peu endo. T. m. SECVRITAS REIPVBLICAE, La Sécurité de la République	O
5478	1982	N	O	Dékanoummion	Héraclius	610	641	byzantine	Æ	1,83	4,03	6	10	10	5	5		Trace de buste d'Héraclius de f.		X au centre, croix au-dessus, étoile au-dessous, N pointées à g. et M pointées à dr.	Carthage	DOC, II, p. 1, Héraclius, Carthage, p. 351, 236		Inconnu	Inconnu	Inconnu	11/05/2021	Presque lisse. Peu endo., fort pdc.	N
5479	1982	N	O						Æ	0,96	0,81				5	5								Inconnu	Inconnu	Inconnu	11/05/2021	Fort pdc.	N
5480	1982	N	O						Æ		0,70				5	5								Inconnu	Inconnu	Inconnu	11/05/2021	Frag. Très endo., fort pdc.	N
5481	1982	N	O						Æ	1,24	1,09				5	5								Inconnu	Inconnu	Inconnu	11/05/2021	Ébréchée. Très endo., fort pdc.	N

Numéro inventaire	Campagne	Fiche	Monnaie	Dénomination	Autorité	Date haute	Date basse	Période	Matériau	Diamètre	Poids	Axe	Usure droit	Usure revers	Corrosion droit	Corrosion revers	Inscription droit	Droit	Inscription revers	Revers	Atelier et officine	Référence	Concordance inventaire	Nettoyage	Traitement	Date traitement	Date saisie	Commentaire	Photo
5482	1982	N	O						Æ		1,25		10	10	1	1		Trace de buste à dr.						Inconnu	Inconnu	Inconnu	12/05/2021	Frag. (trois fragments).Presque lisse. Endo.	N
5483	1982	N	O	Pentanoummion	Maurice Tibère	582	586	byzantine	Æ	1,45	1,91	5	1	1	1	1	]VRICPP	Buste de Maurice Tibère avec couronne ornée d'une croix de f., drapé		Croix potencée, en-dessous V, à g. N pointées et à dr. M pointées	Carthage	Morrisson, 1970, 7/Ct/AE/09		Inconnu	Inconnu	Inconnu	12/05/2021	Peu endo.	O
5484	1982	N	O						Æ		0,32				5	5								Inconnu	Inconnu	Inconnu	12/05/2021	Coupée (moitié). Ébréchée, percée. Très endo., fort pdc.	N
5485	1982	N	N						Æ	0,31					5	5								Inconnu	Inconnu	Inconnu	12/05/2021	Non-mon. Endo., fort pdc.	N
5486	1982	N	O						Æ	1,04	0,56				5	5								JG	Bain à ultrason	12/05/2021	12/05/2021	Endo., fort pdc.	N
5487	1982	N	O						Æ	1,22	0,47		10	10	5	5								JG	Bain à ultrason	12/05/2021	12/05/2021	Frag. Endo., pdc.	N
5488	1982	N	O						Æ	1,02	1,29				5	5								JG	Bain à ultrason	12/05/2021	12/05/2021	Endo., fort pdc.	N
5489	1982	N	O						Æ	1,48	0,86		10	10	5	5								JG	Bain à ultrason	12/05/2021	12/05/2021	Lisse. Très endo.	N
5490	1982	N	O						Æ	1,53	0,77				5	5								JG	Bain à ultrason	12/05/2021	12/05/2021	Frag. Très endo., pdc.	N
5491	1982	N	O						Æ	1,67	1,51				5	5								JG	Bain à ultrason	12/05/2021	12/05/2021	Très endo., fort pdc.	N
5492	1982	N	O	Æ 4 vandale	Hildéric	523	530	vandale	Æ	0,93	0,52	12	10	10	5	5		Trace de buste à dr.		Croix potencée dans une couronne de laurier		BMCV, p. 14, 9-10		JG	Bain à ultrason	12/05/2021	12/05/2021	Endo., fort pdc.	N
4280	1982	N	O						Æ	1,39	1,05		10	10	5	5								LAP	Inconnu	07/11/2014	12/05/2021	Frag. Très endo., pdc.	N

Numéro inventaire	Campagne	Fiche	Monnaie	Dénomination	Autorité	Date haute	Date basse	Période	Matériau	Diamètre	Poids	Axe	Usure droit	Usure revers	Corrosion droit	Corrosion revers	Inscription droit	Droit	Inscription revers	Revers	Atelier et officine	Référence	Concordance inventaire	Nettoyage	Traitement	Date traitement	Date saisie	Commentaire	Photo
5493	1982	N	O						Æ	1,08	0,68				5	5								JG	Bain à ultrason	12/05/2021	12/05/2021	Très endo., pdc.	N
5494	1982	N	O						Æ	0,95	0,50				5	5								JG	Bain à ultrason	12/05/2021	12/05/2021	Ébréchée. Très endo., pdc.	N
5495	1982	N	O	Pentanoummion	Maurice Tibère	582	602	byzantine	Æ	1,23	1,22	12	10	10	5	5	DNM[	Buste avec couronne de f.		V				JG	Bain à ultrason	12/05/2021	12/05/2021	Part. lisse. Endo., pdc.	N
5496	1982	N	O						Æ	1,29	0,96		10	10	5	5		Trace de buste à dr.						JG	Bain à ultrason	12/05/2021	12/05/2021	Presque lisse. Très endo., fort pdc.	N
5497	1982	N	O						Æ	0,99	0,69				5	5								JG	Bain à ultrason	12/05/2021	12/05/2021	Très endo., fort pdc.	N
5498	1982	N	O						Æ	0,88	0,81		10	10	5	5								JG	Bain à ultrason	12/05/2021	12/05/2021	Très endo., fort pdc.	N
5499	1982	N	O	Æ 4		342	348	constantinienne	Æ	1,41	1,64	12	10	10	5	5		Trace de buste à dr.		Trace de deux Victoires ailées debout f. à f. tenant chacune une couronne de la main dr. et une palme de la main g.				JG	Bain à ultrason	12/05/2021	12/05/2021	Presque lisse. Très endo., fort pdc. T. m. VICTORIAE DOMINORUM AVGVSTORVM QUE NOSTRUM, À la victoire de nos maîtres et augustes	N
5500	1982	N	O						Æ	0,68	0,24		10	10	1	1		Trace de buste à dr.						JG	Bain à ultrason	12/05/2021	12/05/2021	Presque lisse. Très endo.	N
5501	1982	N	O	Noummion	Justinien Ier	552	565	byzantine	Æ	0,82	0,54	6	7	7	1	1		Buste avec stemma de f.		Croix potencée avec points à chaque angle	Carthage	BMCV, p. 26-27, 68-72		JG	Bain à ultrason	12/05/2021	12/05/2021	Endo.	N
5502	1982	N	O	Dékanoummion	Constant II	643	647	byzantine	Æ	1,46	2,33	9	8	8	2	2		Trace de buste de Constant II de f.		VV, au centre une croix	Carthage	Morrisson, 1970, 13/Ct/AE/25		JG	Bain à ultrason	12/05/2021	12/05/2021	Endo., pdc.	N
5503	1982	N	O	Dékanoummion	Phocas	606	607	byzantine	Æ	1,46	1,89	9	9	7	2	2		Trace de buste d'Héraclius de f.		X, à g. N pointées, à dr. M pointées, au-dessus une croix, en-dessous une étoile	Carthage	Morrisson, 1970, 8/Ct/AE/23		JG	Bain à ultrason	12/05/2021	12/05/2021	Endo., pdc.	N

Numéro inventaire	Campagne	Fiche	Monnaie	Dénomination	Autorité	Date haute	Date basse	Période	Matériau	Diamètre	Poids	Axe	Usure droit	Usure revers	Corrosion droit	Corrosion revers	Inscription droit	Droit	Inscription revers	Revers	Atelier et officine	Référence	Concordance inventaire	Nettoyage	Traitement	Date traitement	Date saisie	Commentaire	Photo
5504	1982	N	O						Æ	1,12	0,99				4	4								JG	Bain à ultrason	12/05/2021	12/05/2021	Frag. Très endo., fort pdc.	N
5505	1982	N	O						Æ	0,96	0,39		10	10	2	2								JG	Bain à ultrason	12/05/2021	12/05/2021	Très endo., pdc.	N
5506	1982	N	O						Æ	1,78	1,85				5	5								JG	Bain à ultrason	12/05/2021	12/05/2021	Ébréchée. Très endo., fort pdc.	N
5507	1982	N	O						Æ	1,59	1,64				1	1								JG	Bain à ultrason	12/05/2021	12/05/2021	Lisse. Très endo., fort pdc.	N
5508	1982	N	O						Æ	1,39	1,20		10	10	3	3	]AVGPP	Trace de buste à dr.						JG	Bain à ultrason	12/05/2021	12/05/2021	Presque lisse. Endo., pdc.	N
5509	1982	N	O						Æ	2,29	6,42		10	10	5	5								JG	Bain à ultrason	12/05/2021	12/05/2021	Frag. Très endo., fort pdc.	N
5510	1982	N	O						Æ	0,79	0,38				5	5								JG	Bain à ultrason	12/05/2021	12/05/2021	Très endo., fort pdc.	N
5511	1982	N	O	Æ 4 vandale	Hildéric	523	530	vandale	Æ	0,89	0,44	12	10	10	5	5		Trace de buste à dr.		Trace de croix potencée dans une couronne de laurier		BMCV, p. 14, 9-10		JG	Bain à ultrason	12/05/2021	12/05/2021	Très endo., fort pdc.	N
5512	1982	N	O						Æ	1,45	0,79				5	5								JG	Bain à ultrason	13/05/2021	13/05/2021	Très endo., fort pdc.	N
5513	1982	N	O	Æ 4		364	387	romaine tardive	Æ	1,16	0,94	12	10	10	5	5		Trace de buste à dr.		Empereur debout de f. tournant la tête à dr., tenant le labarum de la main g., traînant un captif au sol de la main dr.				JG	Bain à ultrason	13/05/2021	13/05/2021	Presque lisse. Endo., pdc. T. m. GLORIA ROMANORVM.	N
5514	1982	N	O	Noummion	Justinien Ier	552	565	byzantine	Æ	0,67	0,95	12	10	10	5	5		Trace de buste de f.		Croix potencée avec points à chaque angle	Carthage	BMCV, p. 26-27, 68-72		JG	Bain à ultrason	13/05/2021	13/05/2021	Endo., fort pdc.	N

Numéro inventaire	Campagne	Fiche	Monnaie	Dénomination	Autorité	Date haute	Date basse	Période	Matériau	Diamètre	Poids	Axe	Usure droit	Usure revers	Corrosion droit	Corrosion revers	Inscription droit	Droit	Inscription revers	Revers	Atelier et officine	Référence	Concordance inventaire	Nettoyage	Traitement	Date traitement	Date saisie	Commentaire	Photo
5515	1982	N	O	Æ 4		330	348	constantinienne	Æ	1,55	1,84	9	10	10	5	5		Trace de buste à dr.		Deux soldats debout f. à f. tenant chacune une haste et un bouclier, au milieu un étendard				JG	Bain à ultrason	13/05/2021	13/05/2021	Presque lisse. Endo., pdc. T. m. GLORIA EXERCITVS, La gloire de l'armée.	N
5516	1982	N	O						Æ	1,07	0,76				5	5								JG	Bain à ultrason	13/05/2021	13/05/2021	Très endo., fort pdc.	N
5517	1982	N	O	Pentanoummion	Maurice Tibère	585	587	byzantine	Æ	1,24	1,53	12	10	10	5	5		Trace de buste de Maurice Tibère à dr.		€ au centre, croix potencée au-dessus, N pointées à g. et M pointées à dr. Cercle de grènetis	Carthage	Morrisson, 1970, 7/Ct/AE/22		JG	Bain à ultrason	13/05/2021	13/05/2021	Endo., pdc.	N
5518	1982	N	O						Æ	1,23	1,37		10	10	5	5		Trace de buste de f.						JG	Bain à ultrason	13/05/2021	13/05/2021	Percée. Très endo., pdc.	N
5519	1982	N	O						Æ	1,45	1,49		10	10	5	5		Trace de buste à dr.						JG	Bain à ultrason	13/05/2021	13/05/2021	Endo., pdc.	N
5520	1982	N	O	Noummion	Justinien Ier	534	539	byzantine	Æ	0,81	0,47	12	10	10	5	5		Trace de buste à dr.		A	Carthage	Morrisson, 1970, 4/Ct/AE/75		JG	Bain à ultrason	13/05/2021	13/05/2021	Endo., pdc.	N
5521	1982	N	O						Æ	1,19	1,22				5	5								JG	Bain à ultrason	13/05/2021	13/05/2021	Très endo., fort pdc.	N
5522	1982	N	O	Æ 3	Valens	364	367	romaine tardive	Æ	1,78	2,33	12	4	4	1	1	DNVALENS[	Buste de Valens diadémé à dr., drapé	]MANORVM, à l'ex.,]ONSPA	Empereur debout de f. tournant la tête à dr., tenant le labarum de la main g., traînant un captif au sol de la main dr.	Constantinople	RIC IX, Constantinople, 16b		Inconnu	Inconnu	Inconnu	13/05/2021	Part. lisse. Peu endo. T. m. GLORIA ROMANORVM.	O
5523	1982	N	O	Noummion	Justinien Ier	539	540	byzantine	Æ	0,98	0,74	8	7	7	1	1		Buste à dr.		]|XIII, autour de l'inscription, un cercle	Carthage	Morrisson, 1970, 4/Ct/AE/66		Inconnu	Inconnu	Inconnu	13/05/2021	Frag. (deux fragments). Endo.	N
5524	1982	N	O	Noummion	Justinien Ier	542	552	byzantine	Æ	0,84	0,52	12	10	10	2	2		Trace de buste à dr.		Staurogramme, en-dessous, lettre Alpha et Oméga de part et d'autre	Carthage	BMCV, p. 26-27, 68-72		JG	Bain à ultrason	13/05/2021	13/05/2021	Très endo., faible pdc.	N
5525	1982	N	O						Æ	1,43	1,21				5	5								Inconnu	Inconnu	Inconnu	13/05/2021	Très endo., fort pdc.	N

Numéro inventaire	Campagne	Fiche	Monnaie	Dénomination	Autorité	Date haute	Date basse	Période	Matériau	Diamètre	Poids	Axe	Usure droit	Usure revers	Corrosion droit	Corrosion revers	Inscription droit	Droit	Inscription revers	Revers	Atelier et officine	Référence	Concordance inventaire	Nettoyage	Traitement	Date traitement	Date saisie	Commentaire	Photo
5526	1982	N	O						Æ	1,46	1,41				5	5								Inconnu	Inconnu	Inconnu	13/05/2021	Frag. Presque fissurée. Très endo., fort pdc.	N
2022	1982	O	O	Dékanoummion	Justin II	566	572	byzantine	Æ	1,84	4,21	6	1	1	1	1	DNIVST[	Buste de Justin II casqué de f., cuirassé		Marque de valeur K combiné avec le monogramme IVCTINI	Carthage	Morrisson, 1970, 5/Ct/AE/08		Inconnu	Inconnu	Inconnu	13/05/2021	Peu endo. Monnaie vernie.	O
4248	1982	O	O	Dékanoummion		498	717		Æ	1,32	1,79	12			5	5		Trace de buste de f.		I, à g. M				LAP	Nettoyage mécanique	09/07/2014	13/05/2021	Très endo., fort pdc.	N
4249	1982	O	O						Æ	1,54	1,61				5	5								LAP	Nettoyage mécanique	07/07/2014	13/05/2021	Endo., pdc.	N
4110	1982	O	O	Æ 4		364	387	romaine tardive	Æ	1,14	0,63	3	10	10	5	5		Trace de buste diadémé à dr.		Empereur debout de f. tournant la tête à dr., tenant le labarum de la main g., traînant un captif au sol de la main dr.	Aquilée			LAP	Nettoyage mécanique	19/02/2013	13/05/2021	Très endo., fort pdc. Informations issues de la fiche monétaire.	N
4285	1982	O	O						Æ	1,51	1,35				5	5								LAP	Nettoyage mécanique	14/11/2014	13/05/2021	Endo., pdc.	N
4286	1982	O	O						Æ	1,12	0,67				3	3								LAP	Nettoyage mécanique	14/11/2014	13/05/2021	Très endo., pdc.	N
4287	1982	O	O	Noummion		498	717		Æ	1,14	1,02		10	10	1	1		Trace de buste de f.						LAP	Inconnu	06/02/2015	13/05/2021	Presque lisse. Endo., faible pdc.	N
4288	1982	N	O						Æ	1,16	0,90				4	4								LAP	Inconnu	14/11/2014	13/05/2021	Frag. (deux fragments). Très endo., fort pdc.	N
4289	1982	N	O						Æ	1,17	0,23				4	4								LAP	Nettoyage mécanique	14/11/2014	13/05/2021	Très endo., fort pdc.	N
4290	1982	O	O						Æ	1,16	0,60		10	10	4	4								LAP	Inconnu	14/11/2014	13/05/2021	Monnaie disparue. lisse. Endo. Informations issues de la fiche monétaire.	N

Numéro inventaire	Campagne	Fiche	Monnaie	Dénomination	Autorité	Date haute	Date basse	Période	Matériau	Diamètre	Poids	Axe	Usure droit	Usure revers	Corrosion droit	Corrosion revers	Inscription droit	Droit	Inscription revers	Revers	Atelier et officine	Référence	Concordance inventaire	Nettoyage	Traitement	Date traitement	Date saisie	Commentaire	Photo
5527	1982	N	O						Æ	1,19	0,99		10	10	4	4		Trace de deux bustes de f.						JG	Bain à ultrason	13/05/2021	13/05/2021	Très endo., fort pdc.	N
5528	1982	N	O						Æ	0,98	0,84		10	10	4	4								JG	Bain à ultrason	13/05/2021	13/05/2021	Lisse. Endo.	N
5529	1982	N	O						Æ	0,75	0,27				4	4								JG	Bain à ultrason	13/05/2021	13/05/2021	Endo., pdc.	N
5530	1982	N	O						Æ	1,39	0,92		10	10	1	1								Inconnu	Inconnu	Inconnu	13/05/2021	Lisse. Endo.	N
5531	1982	N	O						Æ	1,41	0,78		10	10	1	1		Buste diadémé à dr.						Inconnu	Inconnu	Inconnu	13/05/2021	Frag. Passée au feu. Faible pdc. Surface altérée.	N
5532	1982	N	O						Æ	1,07	0,44		10	10	1	1								Inconnu	Inconnu	Inconnu	13/05/2021	Lisse. Endo.	N
5533	1982	N	O						Æ	0,98	0,63				4	4								Inconnu	Inconnu	Inconnu	14/05/2021	Part. fissureé. Très endo., pdc.	N
5534	1982	N	O						Æ	0,82	0,60				4	4								Inconnu	Inconnu	Inconnu	14/05/2021	Part. fissureé. Très endo., pdc.	N
5535	1982	N	O						Æ	1,18	0,76				4	4								Inconnu	Inconnu	Inconnu	14/05/2021	Frag. Très endo., fort pdc.	N
5536	1982	N	O						Æ	1,20	0,58				4	4								Inconnu	Inconnu	Inconnu	14/05/2021	Coupée (moitié). Très endo., fort pdc.	N
5537	1982	N	O						Æ	1,10	0,46				4	4								Inconnu	Inconnu	Inconnu	14/05/2021	Frag. Percée. Très endo., pdc.	N
5538	1982	N	O						Æ	0,81	0,28				4	4								Inconnu	Inconnu	Inconnu	14/05/2021	Frag. Très endo., pdc.	N

Numéro inventaire	Campagne	Fiche	Monnaie	Dénomination	Autorité	Date haute	Date basse	Période	Matériau	Diamètre	Poids	Axe	Usure droit	Usure revers	Corrosion droit	Corrosion revers	Inscription droit	Droit	Inscription revers	Revers	Atelier et officine	Référence	Concordance inventaire	Nettoyage	Traitement	Date traitement	Date saisie	Commentaire	Photo
2032	1982	O	O						Æ	0,85	0,29				1	2								Inconnu	Inconnu	Inconnu	14/05/2021	Frag. Endo. Produits de corrosion sur l'une des faces.	N
2033	1982	O	O						Æ	0,71	0,26		10	10	1	1								Inconnu	Inconnu	Inconnu	14/05/2021	Lisse. Endo.	N
5539	1982	N	O						Æ	0,85	0,37		10	10	4	4								Inconnu	Inconnu	Inconnu	14/05/2021	Lisse. Endo., pdc.	N
5540	1982	N	O	Noummion	Justinien Ier	534	539	byzantine	Æ	1,02	0,60	6	10	10	4	4		Trace de buste de f.		A	Carthage	Morrisson, 1970, 4/Ct/AE/75		Inconnu	Inconnu	Inconnu	14/05/2021	Presque lisse. Endo., pdc.	N
5541	1982	N	O						Æ	1,06	0,78		10	10	4	4								Inconnu	Inconnu	Inconnu	14/05/2021	Presque lisse. Endo., pdc.	N
5542	1982	N	O						Æ	0,98	0,72			0	4	4								Inconnu	Inconnu	Inconnu	14/05/2021	Endo., pdc.	N
5543	1982	N	O						Æ	1,07	0,87		10	10	4	4								Inconnu	Inconnu	Inconnu	14/05/2021	Endo., pdc.	N
5544	1982	N	O						Æ	1,15	0,48				4	4								Inconnu	Inconnu	Inconnu	14/05/2021	Frag. Très endo., fort pdc.	N
5545	1982	N	O						Æ	0,97	0,53				4	4								Inconnu	Inconnu	Inconnu	14/05/2021	Frag. Très endo., fort pdc.	N
5546	1982	N	O						Æ	0,91	0,60		10	10	4	4		Trace de buste à dr.						Inconnu	Inconnu	Inconnu	14/05/2021	Endo., pdc.	N
5547	1982	N	O						Æ	0,90	0,27		10	10	4	4								Inconnu	Inconnu	Inconnu	14/05/2021	Lisse. Endo., pdc.	N
5548	1982	N	O						Æ	0,76	0,28		10	10	4	4								Inconnu	Inconnu	Inconnu	14/05/2021	Lisse. Endo., pdc.	N

Numéro inventaire	Campagne	Fiche	Monnaie	Dénomination	Autorité	Date haute	Date basse	Période	Matériau	Diamètre	Poids	Axe	Usure droit	Usure revers	Corrosion droit	Corrosion revers	Inscription droit	Droit	Inscription revers	Revers	Atelier et officine	Référence	Concordance inventaire	Nettoyage	Traitement	Date traitement	Date saisie	Commentaire	Photo
5549	1982	N	O						Æ	0,90	0,68		10	10	4	4								Inconnu	Inconnu	Inconnu	14/05/2021	Lisse. Endo., pdc.	N
5550	1982	N	O						Æ	1,17	0,51				4	4								Inconnu	Inconnu	Inconnu	14/05/2021	Coupée (moitié). Ébréchée. Endo., fort pdc.	N
5551	1982	N	O						Æ		0,45				4	4								Inconnu	Inconnu	Inconnu	14/05/2021	Coupée (moitié). Ébréchée. Endo., fort pdc.	N
5552	1982	N	O						Æ	1,00	0,76		10	10	4	4								Inconnu	Inconnu	Inconnu	14/05/2021	Lisse. Endo., pdc.	N
5553	1982	N	O						Æ	0,86	0,65				4	4								Inconnu	Inconnu	Inconnu	14/05/2021	Très endo., pdc.	N
5554	1982	N	O						Æ	0,97	0,71		10	10	4	4								Inconnu	Inconnu	Inconnu	14/05/2021	Très endo., pdc.	N
3006	1982	N	O	Demi-follis	Phocas	606	607	byzantine	Æ	2,23	9,12	3	4	4	1	1		Buste de Phocas portant le stemma avec pendants de f. (barbe courte), croix dans le main g., mappa dans la main dr.	KRTS à l'ex.	X·X, au-dessus une croix, une étoile à g., Є à dr.	Carthage	Morrisson, 1970, 8/Ct/AE/11		Inconnu	Inconnu	Inconnu	14/05/2021	Peu endo.	O
5555	1982	N	O	Æ 4		350	363	constantinienne	Æ	1,47	1,31	12	10	10	5	5		Trace de buste diadémé à dr.		Empereur casqué et vêtu militairement à g. tenant un globe de la main dr. et une lance de la main g.				JG	Bain à ultrason	14/05/2021	14/05/2021	Frag. Endo., pdc. T. m. SPES REIPVBLICAE, L'espérance de la République.	N
5556	1982	N	O						Æ	1,17	0,37		10	10	5	5		Trace de buste diadémé à dr.						JG	Bain à ultrason	14/05/2021	14/05/2021	Frag. Presque lisse. Très endo.	N
5557	1982	N	O						Æ		0,32				3	3								JG	Bain à ultrason	14/05/2021	14/05/2021	Frag. Très endo., pdc.	N
5558	1982	N	O	Noummion	Justinien Ier	539	540	byzantine	Æ	0,99	0,29	12	10	10	3	3		Trace de buste à dr.		vot|XIII, autour de l'inscription, un cercle	Carthage	Morrisson, 1970, 4/Ct/AE/66		JG	Bain à ultrason	14/05/2021	14/05/2021	Très endo., pdc.	N

Numéro inventaire	Campagne	Fiche	Monnaie	Dénomination	Autorité	Date haute	Date basse	Période	Matériau	Diamètre	Poids	Axe	Usure droit	Usure revers	Corrosion droit	Corrosion revers	Inscription droit	Droit	Inscription revers	Revers	Atelier et officine	Référence	Concordance inventaire	Nettoyage	Traitement	Date traitement	Date saisie	Commentaire	Photo
5559	1982	N	O						Æ	0,94	0,28				3	3								JG	Bain à ultrason	14/05/2021	14/05/2021	Frag. (deux fragments). Très endo., pdc.	N
5560	1982	N	O						Æ	1,23	0,79		10	10	3	3								JG	Bain à ultrason	14/05/2021	14/05/2021	Frag. Très endo., pdc.	N
4269	1982	N	O						Æ	0,92	0,46		10	10	2	2		Trace de buste à dr.						LAP	Inconnu	31/10/2014	14/05/2021	Presque percée. Endo., pdc.	N
4270	1982	N	O	Noummion	Justinien Ier	552	565	byzantine	Æ	0,87	0,56	6	10	10	3	3		Buste de Justinien Ier de f.		Ⓐ avec trois étoiles, une en f. de chaque segment	Carthage	BMCV, p. 26-27, 68-72		LAP	Nettoyage mécanique	31/10/2014	14/05/2021	Presque lisse. Endo., pdc.	N
4271	1982	N	O	Noummion	Justinien Ier	533	537	byzantine	Æ	0,88	0,23	12	10	10	3	3		Trace de buste de Justinien Ier à dr.		Palmier	Carthage	BMCV, p. 26-27, 68-72		LAP	Inconnu	31/10/2014	14/05/2021	Frag. Endo. "Vandale" anonyme.	N
4272	1982	N	O						Æ	1,13	0,80		10	10	3	3								LAP	Inconnu	31/10/2014	14/05/2021	Frag. Presque lisse. Très endo., faible pdc.	N
4273	1982	N	O						Æ	0,32			10	10	3	3		Trace de buste à dr.						LAP	Inconnu	31/10/2014	14/05/2021	Coupée (quart de monnaie).Ébréchée, presque lisse. Très endo., faible pdc.	N
4274	1982	N	O						Æ	0,91	0,54		10	10	3	3								LAP	Inconnu	31/10/2014	14/05/2021	Endo., pdc.	N
4275	1982	N	O	Noummion	Justinien Ier	552	565	byzantine	Æ	1,08	0,39		10	10	3	3				Ⓐ avec trois étoiles, une en f. de chaque segment	Carthage	BMCV, p. 26-27, 68-72		LAP	Inconnu	Inconnu	14/05/2021	Presque lisse. Très endo., pdc.	N
5561	1982	N	O	Dékanoummion	Maurice Tibère	587	588	byzantine	Æ	1,58	3,57	11	2	2	1	1	IND S à l'ex. DNMA/ V[ ]RICI	Buste diadémé de Maurice à g., cuirassé, paludamentum		Croix potencée au-dessus de deux degrés, à g. N et à dr. M. Au-dessous, X	Carthage	Morrisson, 1970, 7/Ct/AE/23		Inconnu	Inconnu	Inconnu	18/05/2021	Peu endo. Monnaie vernie.	O
5562	1982	N	O	Æ 4 vandale	Gélimer	530	534	vandale	Æ	0,99	0,44	9	8	8	1	1		Trace de buste à dr.		Monogramme de Gélimer		BMCV, p. 16, 5		Inconnu	Inconnu	Inconnu	18/05/2021	Part. lisse. Peu endo. Monnaie vernie. Royale vandale.	O

Numéro inventaire	Campagne	Fiche	Monnaie	Dénomination	Autorité	Date haute	Date basse	Période	Matériau	Diamètre	Poids	Axe	Usure droit	Usure revers	Corrosion droit	Corrosion revers	Inscription droit	Droit	Inscription revers	Revers	Atelier et officine	Référence	Concordance inventaire	Nettoyage	Traitement	Date traitement	Date saisie	Commentaire	Photo
3019	1982	N	O	Æ 4 vandale		439	484	vandale	Æ	0,83	0,29	12	9	7	1	1		Trace de buste à dr.		Porte de camp		BMCV, p. 27, 81		Inconnu	Inconnu	Inconnu	18/05/2021	Part. lisse. Endo. Imitation du t. m. PROVIDENTIAE AVGG, La prévoyance de l'empereur. Imitation vandale anonyme.	N
2031	1982	N	O						Æ	1,11	0,32		10	10	1	1								Inconnu	Inconnu	Inconnu	18/05/2021	Frag. Lisse. Endo.	N
5563	1982	N	O						Æ	1,30	1,14				5	5								Inconnu	Inconnu	Inconnu	18/05/2021	Frag. Très endo., fort pdc.	N
5564	1982	N	O						Æ	1,58	0,80		10	10	4	4								Inconnu	Inconnu	Inconnu	18/05/2021	Coupée (moitié). lisse. Endo., pdc.	N
5565	1982	N	O						Æ	1,32	1,08				4	4								Inconnu	Inconnu	Inconnu	18/05/2021	Très endo., pdc.	N
5566	1982	N	O						Æ	0,95	0,27				4	4								Inconnu	Inconnu	Inconnu	18/05/2021	Coupée (moitié). Très endo., pdc.	N
5567	1982	N	O						Æ	0,67	0,12				4	4								Inconnu	Inconnu	Inconnu	18/05/2021	Très endo., pdc.	N
5568	1982	N	O	Follis		498	717	byzantine	Æ	2,08	5,69	6	10	10	4	4		Buste avec couronne ornée d'une croix de f., croix dans la main dr.		M				Inconnu	Inconnu	Inconnu	18/05/2021	Ébréchée, presque lisse. Endo.	N
5569	1982	N	O						Æ	1,34	0,96				5	5								Inconnu	Inconnu	Inconnu	18/05/2021	Très endo., fort pdc.	N
3015	1982	N	O	Demi-follis	Héraclius	610	641	byzantine	Æ	1,99	4,96	6	7	7	2	2	]PP[	Buste d'Héraclius avec casque orné d'une croix de f., paludamentum	KRTS à l'ex.	XX au-dessus, une croix, à g. ∗, à dr. Є	Carthage	DOC, II, p. 1, Héraclius, Carthage, p. 349, 240		Inconnu	Inconnu	Inconnu	18/05/2021	Part. lisse. Endo.	N

Numéro inventaire	Campagne	Fiche	Monnaie	Dénomination	Autorité	Date haute	Date basse	Période	Matériau	Diamètre	Poids	Axe	Usure droit	Usure revers	Corrosion droit	Corrosion revers	Inscription droit	Droit	Inscription revers	Revers	Atelier et officine	Référence	Concordance inventaire	Nettoyage	Traitement	Date traitement	Date saisie	Commentaire	Photo
3016	1982	N	O	Fals		750	1258	abbasside	Æ	1,89	3,02		8	8	1	1		Monogramme arabe		Monogramme arabe				Inconnu	Inconnu	Inconnu	18/05/2021	Part. lisse. Faible pdc.	N
3017	1982	N	O	Fals		750	1258	abbasside	Æ	2,11	3,63		9	9	1	1		Monogramme arabe		Monogramme arabe				Inconnu	Inconnu	Inconnu	18/05/2021	Part. lisse. Peu endo.	N
5570	1982	N	O						Æ	1,08	0,89		10	10	1	1								Inconnu	Inconnu	Inconnu	18/05/2021	Presque lisse. Endo.	N
5571	1982	N	O	Æ 4		350	363	constantinienne	Æ	1,41	2,09	11	10	10	1	1		Trace de buste à dr.		Empereur casqué et vêtu militairement à g. tenant un globe de la main dr. et une lance de la main g.				Inconnu	Inconnu	Inconnu	18/05/2021	Presque lisse. Endo. T. m. SPES REIPVBLICAE, L'espérance de la République.	N
5572	1982	N	O						Æ	1,01	0,53				1	1								Inconnu	Inconnu	Inconnu	18/05/2021	Très endo.	N
5573	1982	N	O						Æ	1,05	1,04		10	10	1	1								Inconnu	Inconnu	Inconnu	18/05/2021	Presque lisse. Endo., faible pdc.	N
5574	1982	N	O	Æ 4		313	498		Æ	1,35	1,06	6	10	10	1	1		Trace de buste à dr.		Trace de silhouette debout de f. avec une lance dans la main g.				Inconnu	Inconnu	Inconnu	18/05/2021	Presque lisse. Endo., faible pdc.	N
5575	1982	N	O						Æ	0,91	0,86		10	10	2	2								Inconnu	Inconnu	Inconnu	18/05/2021	Presque lisse. Endo., faible pdc.	N
5576	1982	N	O						Æ	1,67	1,06		10	10	1	1								Inconnu	Inconnu	Inconnu	19/05/2021	Frag. Lisse. Endo.	N
5577	1982	N	O	Quadrans	Domitien	81	96	flavienne	Æ	1,22	2,94	12	5	5	1	1		Buste casqué de Minerve à dr., drapé	S–C	Colombe vers la dr.	Rome	RIC II, p. 216, 7		Inconnu	Inconnu	Inconnu	19/05/2021	Peu endo. Flan épais.	O
5578	1982	N	O						Æ	0,81	0,70		10	10	1	1								Inconnu	Inconnu	Inconnu	19/05/2021	Presque lisse. Faible pdc.	N

Numéro inventaire	Campagne	Fiche	Monnaie	Dénomination	Autorité	Date haute	Date basse	Période	Matériau	Diamètre	Poids	Axe	Usure droit	Usure revers	Corrosion droit	Corrosion revers	Inscription droit	Droit	Inscription revers	Revers	Atelier et officine	Référence	Concordance inventaire	Nettoyage	Traitement	Date traitement	Date saisie	Commentaire	Photo
5579	1982	N	O	Æ 4	Honorius	402	408	romaine tardive	Æ	1,27	1,97	6	7	7	1	1	]HONOR I[	Buste d'Honorius diadémé à dr., drapé	OF dans le champ à g., P dans le champ à dr.	Rome casquée debout de f., tête vers la dr., tenant un trophée de la main dr. et une Victoire sur un globe dans la main g., bouclier appuyé sur sa jambe g.	Rome	RIC X, p. 327, 1277-1283		Inconnu	Inconnu	Inconnu	19/05/2021	Part. lisse. Peu endo. Faible pdc sur le revers, monnaie vernie. T. m. VRBS ROMA FELIX.	O
5580	1982	N	O						Æ	1,11	0,82		10	10	1	1		Trace de buste à dr.						Inconnu	Inconnu	Inconnu	19/05/2021	Presque lisse. Endo.	N
5581	1982	N	O	Æ 4		330	348	constantinienne	Æ	1,44	1,14	6	8	8	2	2		Buste diadémé à dr.	GLOR[ ]EXER[	Deux soldats debout f. à f. tenant chacune une haste et un bouclier, au milieu un étendard				Inconnu	Inconnu	Inconnu	19/05/2021	Endo., faible pdc. Patine au droit très endo. T. m. GLORIA EXERCITVS, La gloire de l'armée.	N
5582	1982	N	O						Æ	1,17	0,91		10	10	1	1		Trace de buste à dr.						Inconnu	Inconnu	Inconnu	19/05/2021	Presque lisse. Très endo.	N
5583	1982	N	O						Æ	0,95	0,44				2	2								Inconnu	Inconnu	Inconnu	19/05/2021	Frag. Très endo., pdc.	N
5584	1982	N	N	Antoninien	Claude II le gothique	274	280	anarchie militaire	B	1,38	1,50	11	8	8	2	2	]O–P[	Buste radié de Claude II le gothique à dr.		Autel allumée	Atelier gaulois	Chameroy, Money Matters, p. 148, fig. 5, type Göbl, 1993, pl. 36, no. Oa (24)		Inconnu	Inconnu	Inconnu	19/05/2021	Imitation. Part. lisse. Endo. Imitation du t. m. CONSECRATIO, Consécration.	N
5585	1982	N	O	Æ 4	Théodose Ier	379	383	romaine tardive	Æ	1,24	1,18	6	3	5	1	1	DNTHEO DO[	Buste diadémé de Théodose Ier à dr.		VOT|XX|MVLT|XXX				Inconnu	Inconnu	Inconnu	19/05/2021	Revers peu endo.	O
5586	1982	N	O						Æ	1,05	1,30		10	10	2	2								Inconnu	Inconnu	Inconnu	19/05/2021	Frag. (deux fragments). Presque lisse. Endo., faible pdc.	N
5587	1982	N	O						Æ		0,42				5	5								Inconnu	Inconnu	Inconnu	19/05/2021	Frag. Fort pdc, fort pdc.	N

Numéro inventaire	Campagne	Fiche	Monnaie	Dénomination	Autorité	Date haute	Date basse	Période	Matériau	Diamètre	Poids	Axe	Usure droit	Usure revers	Corrosion droit	Corrosion revers	Inscription droit	Droit	Inscription revers	Revers	Atelier et officine	Référence	Concordance inventaire	Nettoyage	Traitement	Date traitement	Date saisie	Commentaire	Photo
5588	1982	N	N	Antoninien	Claude II le gothique	270	271	anarchie militaire	B	1,46	1,93	1	8	8	1	1		Buste radié de Claude II le gothique à dr.		Autel allumée à quatre caissons	Atelier romain	Chameroy, Money Matters, p. 148, fig. 3, type Bland/Burnett, 1988, no. 1110		Inconnu	Inconnu	Inconnu	19/05/2021	Imitation. Peu endo. Imitation du t. m. CONSECRATIO, Consécration.	N
5589	1982	N	O	Æ 4	Constance II	348	361	constantinienne	Æ	1,55	1,40	6	5	5	1	1	DNCONSTAN[ ]TI[	Buste diadémé de Constance II à dr.	FEL TEMP[	Soldat tenant un bouclier sur le bras g. et une haste de la main dr., terrassant un cavalier tombé au sol en bas à g.				Inconnu	Inconnu	Inconnu	19/05/2021	Frag. Endo., faible pdc. T. m. FELICITAS TEMPORVM REPARATIO, Le cavalier vaincu.	N
5590	1982	N	O						Æ	0,94	0,89				4	4								Inconnu	Inconnu	Inconnu	19/05/2021	Ébréchée. Très endo., fort pdc.	N
5591	1982	N	O						Æ	1,95	4,49		10	10	2	2								Inconnu	Inconnu	Inconnu	19/05/2021	Presque lisse. Endo., faible pdc.	N
5592	1982	N	O	Æ 4	Arcadius	383	388	romaine tardive	Æ	1,32	0,93	6	3	6	1	1	DNARCADIVSPFAVG	Buste diadémé d'Arcadius à dr.	SMHA à l'ex.	VOT|V dans une couronne de laurier	Héraclée	RIC IX, Heraclea, 18b		Inconnu	Inconnu	Inconnu	19/05/2021	Peu endo., faible pdc. Revers endo.	O
5593	1982	N	O	Æ 3		348	361	constantinienne	Æ	1,79	1,89	6	9	9	1	1		Buste diadémé à dr.	FEL TEMP[ ]PARATIO	Soldat tenant un bouclier sur le bras g. et une haste de la main dr., terrassant un cavalier tombé au sol en bas à g.				Inconnu	Inconnu	Inconnu	19/05/2021	Frag. Endo., faible pdc.	O
5594	1982	N	O						Æ	1,59	1,80		10	10	1	1								Inconnu	Inconnu	Inconnu	19/05/2021	Frag. Lisse. Endo.	N
4112	1982	O	O						Æ		1,32		10	10	4	4		Trace de buste à dr.						LAP	Inconnu	15/02/2013	19/05/2021	Frag. Presque lisse. Très endo., fort pdc.	N
2014	1982	N	O						Æ	1,55	1,31		10	10	1	1		Buste diadémé à dr.						Inconnu	Inconnu	Inconnu	19/05/2021	Ébréchée, part. lisse. Très endo.	N
2015	1982	N	O						Æ	1,53	0,86		10	10	1	1								Inconnu	Inconnu	Inconnu	20/05/2021	Frag. (deux fragments). Lisse. Très endo.	N

Numéro inventaire	Campagne	Fiche	Monnaie	Dénomination	Autorité	Date haute	Date basse	Période	Matériau	Diamètre	Poids	Axe	Usure droit	Usure revers	Corrosion droit	Corrosion revers	Inscription droit	Droit	Inscription revers	Revers	Atelier et officine	Référence	Concordance inventaire	Nettoyage	Traitement	Date traitement	Date saisie	Commentaire	Photo
5595	1982	N	O						Æ	1,28	1,18		10	10	1	1								Inconnu	Inconnu	Inconnu	20/05/2021	Lisse. Endo.	N
5596	1982	N	O			313	498		Æ		0,34		1	1	1	1	]NTHEO[		SALVS[					Inconnu	Inconnu	Inconnu	20/05/2021	Frag.	N
5597	1982	N	O						Æ	0,90	0,53		10	10	1	1								Inconnu	Inconnu	Inconnu	20/05/2021	Ébréchée, lisse. Endo.	N
5598	1982	N	O						Æ	1,14	0,70		10	10	1	1								Inconnu	Inconnu	Inconnu	20/05/2021	Frag. Lisse. Endo.	N
5599	1982	N	O						Æ		0,66		10	10	1	1								Inconnu	Inconnu	Inconnu	20/05/2021	Frag. (deux fragments). Lisse. Endo.	N
5600	1982	N	O						Æ	1,34	0,84		10	10	1	1								Inconnu	Inconnu	Inconnu	20/05/2021	Frag. Presque lisse. Endo. Monnaie vernie.	N
5601	1982	N	O						Æ	1,00	1,09		10	10	1	1		Trace de buste à dr.						Inconnu	Inconnu	Inconnu	20/05/2021	Presque lisse. Peu endo. Monnaie vernie.	N
5602	1982	N	O						Æ	0,94	0,44		10	10	1	1								Inconnu	Inconnu	Inconnu	20/05/2021	Presque lisse. Peu endo. Monnaie vernie.	N
5603	1982	N	O	Æ 4		350	363	constantinienne	Æ	1,40	2,10	6	8	8	1	1		Buste à dr.		Empereur casqué et vêtu militairement à g. tenant un globe de la main dr. et une lance de la main g.				Inconnu	Inconnu	Inconnu	20/05/2021	Part. lisse. Peu endo. Monnaie vernie. T. m. SPES REIPVBLICAE, L'espérance de la République.	N
4277	1982	N	O						Æ	1,27	0,76		10	10	2	2		Trace de buste diadémé à dr.						LAP	Nettoyage mécanique	31/10/2014	20/05/2021	Frag. Endo., pdc.	N
4278	1982	N	O						Æ	1,18	0,57		10	10	1	1								LAP	Nettoyage mécanique	31/10/2014	20/05/2021	Lisse, surface ondulée. Très endo.	N
4279	1982	N	O						Æ	1,43	1,04		10	10	2	2		Trace de buste à dr.						LAP	Nettoyage mécanique	14/11/2014	20/05/2021	Frag. lisse. Endo., pdc.	N

Numéro inventaire	Campagne	Fiche	Monnaie	Dénomination	Autorité	Date haute	Date basse	Période	Matériau	Diamètre	Poids	Axe	Usure droit	Usure revers	Corrosion droit	Corrosion revers	Inscription droit	Droit	Inscription revers	Revers	Atelier et officine	Référence	Concordance inventaire	Nettoyage	Traitement	Date traitement	Date saisie	Commentaire	Photo
5604	1982	N	O	Noummion	Justinien Ier	539	540	byzantine	Æ	0,95	0,62	6	9	8	1	1	]A	Trace de buste à dr.		VOT|XIII dans un cercle.	Carthage	Morrisson, 1970, 4/Ct/AE/66		Inconnu	Inconnu	Inconnu	20/05/2021	Peu endo., faible pdc.	N
5605	1982	N	O						Æ	1,65	3,28		10	10	2	2								Inconnu	Inconnu	Inconnu	20/05/2021	Frag. Très endo., faible pdc.	N
5606	1982	N	O	Æ 4 vandale	Hildéric	523	530	vandale	Æ	0,99	0,81	12	5	5	1	1	HIL/REX	Buste diadémé d'Hildéric à dr., cuirassé, paludamentum		Croix potencée dans une couronne de laurier		BMCV, p. 14, 9-10		Inconnu	Inconnu	Inconnu	20/05/2021	Endo. Royale vandale.	O
5607	1982	N	O	Fals		750	1258	abbasside	Æ	2,05	3,29		3	3	1	1		Monogramme arabe		Monogramme arabe dans un cercle de grènetis				Inconnu	Inconnu	Inconnu	20/05/2021	Part. lisse. Peu endo.	O
5608	1982	N	O	Noummion	Justinien Ier	534	539	byzantine	Æ	0,86	0,51	3	7	7	1	1		Trace de buste à dr.		A	Carthage	Morrisson, 1970, 4/Ct/AE/75		Inconnu	Inconnu	Inconnu	20/05/2021	Faible pdc. Droit part. lisse et endo.	N
5609	1982	N	O						Æ	1,15	0,54		10	10	1	1								Inconnu	Inconnu	Inconnu	20/05/2021	Frag. Lisse. Endo.	N
5610	1982	N	O	Noummion	Justinien Ier	548	565	byzantine	Æ	0,80	0,43	3	5	5	1	1		Buste à dr.		⁂ dans un cercle	Carthage	DOC I, Justinien, Carthage, p. 170, 311		Inconnu	Inconnu	Inconnu	20/05/2021	Peu endo. Frappe décentrée.	N
5611	1982	N	O						Æ	1,48	2,11		10	10	2	2								Inconnu	Inconnu	Inconnu	20/05/2021	Presque lisse. Très endo., faible pdc.	N
5612	1982	N	O						Æ		1,21		9	9	1	1		Trace de buste radié à dr.						Inconnu	Inconnu	Inconnu	20/05/2021	Frag. Très endo.	N
5613	1982	N	O	Æ 4 vandale				vandale	Æ	1,27	1,10	12	10	10	1	1	]NOR[	Buste diadémé à dr.	]AAV[	Victoire debout de f. avançant vers la g., couronne dans la main dr. et branche de palme dans la main g. Dans le champ, à g., ⅂		BMCV, p. 18, 7		Inconnu	Inconnu	Inconnu	20/05/2021	Peu endo. Imitation vandale anonyme.	O
5614	1982	N	O						Æ	1,47	1,22		10	10	2	2								Inconnu	Inconnu	Inconnu	20/05/2021	Lisse. Très endo., faible pdc.	N

Numéro inventaire	Campagne	Fiche	Monnaie	Dénomination	Autorité	Date haute	Date basse	Période	Matériau	Diamètre	Poids	Axe	Usure droit	Usure revers	Corrosion droit	Corrosion revers	Inscription droit	Droit	Inscription revers	Revers	Atelier et officine	Référence	Concordance inventaire	Nettoyage	Traitement	Date traitement	Date saisie	Commentaire	Photo
5615	1982	N	O						Æ	1,45	1,29		10	10	1	1								Inconnu	Inconnu	Inconnu	20/05/2021	Lisse. Endo., faible pdc.	N
5616	1982	N	O						Æ		0,21				1	1								Inconnu	Inconnu	Inconnu	20/05/2021	Frag. Très endo., faible pdc.	N
5617	1982	N	O						Æ	0,76	0,38		10	10	1	1								Inconnu	Inconnu	Inconnu	20/05/2021	Part. lisse. Endo., faible pdc.	N
5618	1982	N	O						Æ	0,79	0,63		10	10	2	2								Inconnu	Inconnu	Inconnu	20/05/2021	Lisse. Endo., faible pdc.	N
5619	1982	N	O						Æ	1,09	0,69		10	10	4	4								Inconnu	Inconnu	Inconnu	20/05/2021	Très endo., pdc.	N
5620	1982	N	O						Æ	1,38	0,69		10	10	1	1								Inconnu	Inconnu	Inconnu	20/05/2021	Coupée (moitié). Ébréchée, lisse. Endo.	N
5621	1982	N	O						Æ	1,06	0,33		10	10	1	1								Inconnu	Inconnu	Inconnu	20/05/2021	Frag. Endo., pdc.	N
4258	1982	N	O						Æ	0,91	0,92		10	10	3	3								LAP	Inconnu	06/02/2014	20/05/2021	Endo., pdc.	N
5622	1982	N	O						Æ	1,33	1,75		10	10	1	1								Inconnu	Inconnu	Inconnu	20/05/2021	Lisse. Endo. Monnaie vernie.	N
5623	1982	N	O	Noummion	Justinien Ier	534	539	byzantine	Æ	0,90	0,29	6	7	7	1	1		Buste à dr.		A	Carthage	Morrisson, 1970, 4/Ct/AE/75		Inconnu	Inconnu	Inconnu	20/05/2021	Endo., faible pdc. Frappe décentrée.	N
5624	1982	N	O	Noummion	Justinien Ier	534	539	byzantine	Æ		0,91	12	3	3	1	1		Trace de buste à dr.		A dans un cercle de grènetis	Carthage	Morrisson, 1970, 4/Ct/AE/75		Inconnu	Inconnu	Inconnu	21/05/2021	Frag. Très endo. Coin du revers plus petit que le flan.	N
5625	1982	N	O						Æ	1,08	0,65		10	10	1	1								Inconnu	Inconnu	Inconnu	21/05/2021	Frag. Lisse. Endo.	N

Numéro inventaire	Campagne	Fiche	Monnaie	Dénomination	Autorité	Date haute	Date basse	Période	Matériau	Diamètre	Poids	Axe	Usure droit	Usure revers	Corrosion droit	Corrosion revers	Inscription droit	Droit	Inscription revers	Revers	Atelier et officine	Référence	Concordance inventaire	Nettoyage	Traitement	Date traitement	Date saisie	Commentaire	Photo
5626	1982	N	O						Æ	0,93	0,52		10	10	1	1								Inconnu	Inconnu	Inconnu	21/05/2021	Très endo., pdc.	N
5627	1982	N	O						Æ	0,65	0,15		10	10	1	1								Inconnu	Inconnu	Inconnu	21/05/2021	Frag. Presque lisse. Très endo.	N
5628	1982	N	O						Æ	0,91	0,42		10	10	1	1								Inconnu	Inconnu	Inconnu	21/05/2021	Frag. Lisse. Endo.	N
5987	1982	O	O						Æ	0,85	0,28		10	10	1	1								Inconnu	Inconnu	Inconnu	21/05/2021	Lisse. Endo.	N
5988	1982	O	O						Æ	0,82	0,22		10	10	1	1								Inconnu	Inconnu	Inconnu	21/05/2021	Lisse, percée. Très endo.	N
5989	1982	O	O						Æ	0,86	0,45		10	10	1	1								Inconnu	Inconnu	Inconnu	21/05/2021	Lisse. Endo.	N
5990	1982	O	O						Æ	0,79	0,56		10	10	1	1								Inconnu	Inconnu	Inconnu	21/05/2021	Lisse. Endo., faible pdc.	N
2065	1982	O	O						Æ	0,82	0,52		10	10	1	1								Inconnu	Inconnu	Inconnu	21/05/2021	Lisse. Endo. Une des faces vernie.	N
2019	1982	O	O						Æ	0,90	0,58		10	10	1	1								Inconnu	Inconnu	Inconnu	21/05/2021	Lisse. Endo., faible pdc.	N
2038	1982	O	O						Æ	0,92	0,57		10	10	1	1								Inconnu	Inconnu	Inconnu	21/05/2021	Lisse. Très endo. Une des faces vernie.	N
2039	1982	O	O	Æ 4		313	498		Æ	1,32	0,97	6	9	10	1	1	]NTHEO DO[	Trace de buste diadémé à dr.		Trace de Victoire à g.				Inconnu	Inconnu	Inconnu	21/05/2021	Presque lisse. Peu endo.	N
2040	1982	O	O						Æ	1,08	0,87	3	10	10	1	1		Trace de buste à dr.						Inconnu	Inconnu	Inconnu	21/05/2021	Presque lisse. Très endo. Monnaie vernie.	N

Numéro inventaire	Campagne	Fiche	Monnaie	Dénomination	Autorité	Date haute	Date basse	Période	Matériau	Diamètre	Poids	Axe	Usure droit	Usure revers	Corrosion droit	Corrosion revers	Inscription droit	Droit	Inscription revers	Revers	Atelier et officine	Référence	Concordance inventaire	Nettoyage	Traitement	Date traitement	Date saisie	Commentaire	Photo
2060	1982	O	O						Æ	0,87	0,46		10	10	1	1								Inconnu	Inconnu	Inconnu	21/05/2021	Frag. Très endo.	N
2002	1982	O	O	Æ 4		313	498		Æ	1,51	1,30		10	10	1	1		Trace de buste diadémé à dr.						Inconnu	Inconnu	Inconnu	21/05/2021	Presque lisse.	N
2020	1982	O	O	Æ 3		313	498		Æ	1,60	1,31	6	9	9	1	1	DNVALEN[	Buste diadémé à dr.		Trace de Victoire à g. tenant une palme de la main g.				Inconnu	Inconnu	Inconnu	21/05/2021	Presque lisse. Pdc.	N
2036	1982	O	O						Æ	0,82	0,20		10	10	1	1		Trace de buste à dr.						Inconnu	Inconnu	Inconnu	21/05/2021	Frag. Part. lisse. Endo. Monnaie vernie.	N
2061	1982	O	O						Æ	0,83	0,48		10	10	1	1								Inconnu	Inconnu	Inconnu	21/05/2021	Lisse. Endo.	N
2062	1982	O	O	Noummion	Justinien Ier	533	537	byzantine	Æ	0,98	0,47	6	10	10	1	1		Trace de buste de Justinien Ier à dr.		Palmier	Carthage	BMCV, p. 26-27, 68-72		Inconnu	Inconnu	Inconnu	21/05/2021	Presque lisse. Endo. "Vandale" anonyme.	N
2063	1982	O	O	Noummion	Justinien Ier	533	537	byzantine	Æ	1,10	0,62	12	10	10	1	1		Trace de buste de Justinien Ier à dr.		Palmier	Carthage	BMCV, p. 26-27, 68-72		Inconnu	Inconnu	Inconnu	21/05/2021	Frag. Presque lisse. Très endo. "Vandale" anonyme.	N
2064	1982	O	O						Æ	0,94	0,47		10	10	1	1								Inconnu	Inconnu	Inconnu	21/05/2021	Frag. Percée. Très endo., faible pdc.	N
2005	1982	O	O	Æ 4 vandale	Hildéric	523	530	vandale	Æ	0,88	0,50	12	10	8	1	1		Trace de buste à dr.		Croix potencée dans une couronne de laurier		BMCV, p. 14, 9-10		Inconnu	Inconnu	Inconnu	21/05/2021	Part. lisse. Endo., faible pdc.Royale vandale.	N
2011	1982	O	O						Æ	1,32	0,69		10	10	1	1		Trace de buste à dr.						Inconnu	Inconnu	Inconnu	21/05/2021	Ébréchée, presque lisse. Endo. Monnaie vernie.	N
4299	1982	O	O						Æ	1,29	0,44				5	5								LAP	Nettoyage mécanique, bain acide	Inconnu	21/05/2021	Frag. Endo., fort pdc.	N
4300	1984	N	O						Æ	0,92	0,23				3	3		Trace de buste à dr.						Inconnu	Inconnu	Inconnu	25/05/2021	Frag. Très endo., pdc.	N

Numéro inventaire	Campagne	Fiche	Monnaie	Dénomination	Autorité	Date haute	Date basse	Période	Matériau	Diamètre	Poids	Axe	Usure droit	Usure revers	Corrosion droit	Corrosion revers	Inscription droit	Droit	Inscription revers	Revers	Atelier et officine	Référence	Concordance inventaire	Nettoyage	Traitement	Date traitement	Date saisie	Commentaire	Photo
4301	1984	N	O	Noummion	Justinien Ier	552	565	byzantine	Æ	0,87	0,60	12	5	5	1	1		Trace de buste à dr.		Ⓐ avec trois étoiles, une en f. de chaque segment	Carthage	BMCV, p. 26-27, 68-72		Inconnu	Inconnu	Inconnu	25/05/2021	Peu endo. Monnaie vernie. Droit décentré.	N
4318	1994	O	O	Æ 4		342	348	constantinienne	Æ	1,32	1,09	12	10	10	3	3		Trace de buste à dr.		Trace de deux Victoires ailées debout f. à f. tenant chacune une couronne de la main dr. et une palme de la main g.				JG	Nettoyage mécanique, bain à l'eau déminéralisé	05/06/2020	25/05/2021	Presque lisse. Peu endo., pdc. T. m. VICTORIAE DOMINORUM AVGVSTORVM QUE NOSTRUM, À la victoire de nos maîtres et augustes.	N
4319	1994	O	O	Noummion	Justinien Ier	533	537	byzantine	Æ	0,28	0,76	6	9	9	1	1		Trace de buste de Justinien Ier à dr.		Palmier	Carthage	BMCV, p. 26-27, 68-72		JG	Bain à l'eau déminéralisée	05/06/2020	25/05/2021	Très endo. Frappe du revers décentré. "Vandale" anonyme.	N
4320	1994	O	O						Æ	0,90	0,42		10	10	1	1		Trace de buste de f.						JG	Bain à l'eau déminéralisée	05/06/2020	25/05/2021	Percée. Endo., pdc.	N
4321	1994	O	O						Æ	0,94	0,29				1	1								JG	Nettoyage mécanique, bain à l'eau déminéralisé	05/06/2020	25/05/2021	Frag. (deux fragments). Très endo., faible pdc.	N
5629	1994	N	O						Æ	1,52	1,26				3	3								Inconnu	Inconnu	Inconnu	25/05/2021	Ébréchée. Endo., pdc.	N
5630	1994	N	O						Æ	1,18	0,85				5	5								Inconnu	Inconnu	Inconnu	25/05/2021	Très endo., fort pdc.	N
5631	1994	N	O						Æ		0,42				5	5								Inconnu	Inconnu	Inconnu	25/05/2021	Frag. Très endo., fort pdc.	N
4189	1994	O	O						Æ	1,35	1,10		10	10	2	2		Trace de buste diadémé à dr.						LAP	Inconnu	04/04/2013	25/05/2021	Ébréchée, preque lisse. Endo., faible pdc.	N
4190	1994	O	O						Æ		0,39		10	10	2	2								LAP	Inconnu	04/04/2013	25/05/2021	Frag. Très endo., pdc.	N

Numéro inventaire	Campagne	Fiche	Monnaie	Dénomination	Autorité	Date haute	Date basse	Période	Matériau	Diamètre	Poids	Axe	Usure droit	Usure revers	Corrosion droit	Corrosion revers	Inscription droit	Droit	Inscription revers	Revers	Atelier et officine	Référence	Concordance inventaire	Nettoyage	Traitement	Date traitement	Date saisie	Commentaire	Photo
4099	1994	O	O	Æ 4	Arcadius	378	388	romaine tardive	Æ	1,31	1,08	5	3	3	1	1	DNARCA DIVSPFA VG	Buste d'Arcadius diadémé à dr.	]LE[à l'ex.	VOT|X|MVLT|XX dans une couronne de laurier	Alexandrie	RIC IX, Alexandria, 13, 19		Inconnu	Inconnu	Inconnu	26/05/2021	Peu endo., faible pdc.	O
4117	1994	O	O						Æ	1,28	0,74	6	10	10	1	1		Trace de buste à dr.		Couronne de laurier				LAP	Nettoyage mécanique	17/03/2013	26/05/2021	Presque lisse. Endo.	N
4118	1994	O	O						Æ		0,52		10	10	1	1								LAP	Inconnu	17/03/2013	26/05/2021	Frag. Lisse. Endo.	N
4119	1994	O	O						Æ	1,25	0,66		10	10	1	1								LAP	Inconnu	17/03/2013	26/05/2021	Frag. Presque lisse. Endo., faible pdc.	N
4120	1994	O	O						Æ	1,30	1,26		10	10	1	1								LAP	Inconnu	17/03/2013	26/05/2021	Frag. Presque lisse. Endo., faible pdc.	N
4121	1994	O	O						Æ	1,14	0,81		10	10	1	1								LAP	Inconnu	17/03/2013	26/05/2021	Presque lisse. Endo., faible pdc.	N
4122	1994	O	O						Æ	1,25	1,72		10	10	1	1								LAP	Inconnu	17/03/2013	26/05/2021	Lisse. Peu endo.	N
4123	1994	O	O						Æ	1,43	1,71		10	10	1	1								LAP	Inconnu	17/03/2013	26/05/2021	Presque lisse. Endo., faible pdc.	N
4124	1994	O	O						Æ	1,32	1,03		10	10	1	1								LAP	Inconnu	17/03/2013	26/05/2021	Lisse. Endo.	N
4125	1994	O	O						Æ	1,29	0,50		10	10	1	1								LAP	Inconnu	17/03/2013	26/05/2021	Frag. Lisse. Endo.	N
4126	1994	O	O						Æ	1,30	1,07		10	10	1	1								LAP	Inconnu	17/03/2013	26/05/2021	Frag. Lisse. Très endo.	N
4127	1994	O	O						Æ	1,27	0,84		10	10	1	1								LAP	Inconnu	17/03/2013	26/05/2021	Frag. Lisse. Très endo., faible pdc.	N

Numéro inventaire	Campagne	Fiche	Monnaie	Dénomination	Autorité	Date haute	Date basse	Période	Matériau	Diamètre	Poids	Axe	Usure droit	Usure revers	Corrosion droit	Corrosion revers	Inscription droit	Droit	Inscription revers	Revers	Atelier et officine	Référence	Concordance inventaire	Nettoyage	Traitement	Date traitement	Date saisie	Commentaire	Photo
4128	1994	O	O						Æ	1,13	0,95		10	10	1	1			]AAV[					LAP	Inconnu	17/03/2013	26/05/2021	Presque lisse. Très endo.	N
4129	1994	O	O						Æ	1,22	1,25		10	10	1	1								LAP	Inconnu	17/03/2013	26/05/2021	Lisse. Endo.	N
4130	1994	O	O	Æ 4	Honorius	395	423	romaine tardive	Æ	1,02	0,85		8	10	1	1	]ONO[	Buste d'Honorius diadémé à dr., drapé						LAP	Inconnu	17/03/2013	26/05/2021	Peu endo. Revers lisse.	N
4131	1994	O	O						Æ	1,31	0,71		10	10	1	1	]AVG	Trace de buste à dr.						LAP	Inconnu	17/03/2013	26/05/2021	Endo. Revers presque lisse.	N
4132	1994	O	O						Æ	1,23	0,75		10	10	1	1		Trace de buste à dr.						LAP	Inconnu	17/03/2013	26/05/2021	Presque lisse. Endo.	N
4133	1994	O	O						Æ	1,53	1,16		10	10	1	1		Trace de buste à dr.						LAP	Inconnu	17/03/2013	26/05/2021	Presque lisse. Endo.	N
4134	1994	O	O	Æ 3		348	350	constantinienne	Æ	1,58	1,79	12	10	10	1	1		Trace de buste diadémé à dr.		Trace de phénix debout à dr. sur un bûcher pyramidal				LAP	Inconnu	17/03/2013	26/05/2021	Presque lisse. Endo. T. m. FELICITAS TEMPORVM REPARATIO, phénix sur un bûcher.	N
4135	1994	O	O						Æ	1,07	1,08		10	10	1	1								LAP	Inconnu	17/03/2013	26/05/2021	Très endo.	N
4136	1994	O	O						Æ	1,35	0,65		10	10	1	1								LAP	Inconnu	17/03/2013	26/05/2021	Coupée (moitié). Ébréchée. Endo., faible pdc.	N
4137	1994	O	O						Æ	1,02	0,93	9	10	10	1	1		Trace de buste diadémé à dr.		Silhouette debout de f.				LAP	Inconnu	17/03/2013	26/05/2021	Presque lisse. Peu endo. Faible pdc sur le droit.	N
4138	1994	O	O						Æ	1,14	0,62		10	10	1	1								LAP	Inconnu	17/03/2013	26/05/2021	Lisse. Endo.	N
4139	1994	O	O						Æ	1,40	0,67		10	10	1	1				Silhouette debout de f. avec une lance dans la main g.				LAP	Nettoyage mécanique	17/03/2013	26/05/2021	Très endo., pdc.	N

Numéro inventaire	Campagne	Fiche	Monnaie	Dénomination	Autorité	Date haute	Date basse	Période	Matériau	Diamètre	Poids	Axe	Usure droit	Usure revers	Corrosion droit	Corrosion revers	Inscription droit	Droit	Inscription revers	Revers	Atelier et officine	Référence	Concordance inventaire	Nettoyage	Traitement	Date traitement	Date saisie	Commentaire	Photo
4140	1994	O	O						Æ		0,50		10	10	1	1								LAP	Inconnu	17/03/2013	26/05/2021	Frag. Lisse. Endo.	N
4141	1994	O	O						Æ		0,21				1	1								LAP	Inconnu	17/03/2013	26/05/2021	Frag. Endo.	N
4142	1994	O	O						Æ		0,44		10	10	1	1								LAP	Inconnu	17/03/2013	26/05/2021	Frag. (deux fragments). Endo.	N
4143	1994	O	O						Æ		0,22				1	1								LAP	Inconnu	17/03/2013	26/05/2021	Frag. Endo.	N
4144	1994	O	O						Æ		0,27				1	1								LAP	Inconnu	17/03/2013	26/05/2021	Frag. Endo.	N
4145	1994	O	O						Æ		0,19				1	1								LAP	Inconnu	17/03/2013	26/05/2021	Frag. Endo., pdc.	N
4146	1994	O	O						Æ		0,24				1	1		Trace de buste à dr.						LAP	Inconnu	17/03/2013	26/05/2021	Frag. Endo.	N
4147	1994	O	O						Æ		0,28		10	10	1	1								LAP	Inconnu	17/03/2013	26/05/2021	Frag. Endo.	N
4148	1994	O	O						Æ		0,19				1	1								LAP	Inconnu	17/03/2013	26/05/2021	Frag. (deux fragments). Très endo.	N
5632	1994	N	O						Æ		1,92				1	1											26/05/2021	Nombreux frag. résiduels.	N
4155	1994	O	O						Æ	0,97	0,60		10	10	2	2								LAP	Inconnu	17/03/2013	26/05/2021	Endo., pdc.	N
4100	1994	O	O	Æ 4		313	498		Æ	1,09	1,07	12	7	7	1	1		Trace de buste à dr.		Victoire marchant à g. tenant une couronne de la main dr. et une palme de la main g. Dans le champ à g. ϵ				LAP	Inconnu	13/02/2013	26/05/2021	Peu endo.	N

Numéro inventaire	Campagne	Fiche	Monnaie	Dénomination	Autorité	Date haute	Date basse	Période	Matériau	Diamètre	Poids	Axe	Usure droit	Usure revers	Corrosion droit	Corrosion revers	Inscription droit	Droit	Inscription revers	Revers	Atelier et officine	Référence	Concordance inventaire	Nettoyage	Traitement	Date traitement	Date saisie	Commentaire	Photo
4114	1994	O	O	Æ 4		313	498		Æ	1,10	1,48	12	6	6	1	1	]PFAVG	Buste diadémé à dr.		Victoire marchant à g. avec une palme dans la main g.				LAP	Inconnu	19/02/2013	26/05/2021	Part. lisse. Peu endo.	N
4115	1994	O	O	Æ 4		364	387	romaine tardive	Æ	1,50	1,62	4	8	8	1	1		Trace de buste diadémé à dr.	]NT[à l'ex.	Empereur debout de f. tournant la tête à dr., tenant le labarum de la main g., traînant un captif au sol de la main dr.				LAP	Inconnu	19/02/2013	26/05/2021	Presque lisse. Peu endo. T. m. GLORIA ROMANORVM.	N
4116	1994	O	O						Æ	1,07	0,78		10	10	1	1		Trace de buste à dr.						LAP	Inconnu	19/02/2013	26/05/2021	Presque lisse. Très endo.	N
4157	1994	O	O						Æ	1,32	1,07				4	4								LAP	Inconnu	27/03/2013	26/05/2021	Endo., pdc.	N
4186	1994	O	O						Æ	1,16	0,65				1	1								LAP	Inconnu	04/04/2013	26/05/2021	Endo., pdc.	N
4187	1994	O	O	Æ 4 vandale		455	484	vandale	Æ	1,03	0,63	6	10	10	1	1		Trace de buste à dr.		* dans une couronne de laurier		BMCV, p. 38, 165-172		LAP	Nettoyage mécanique	04/04/2013	26/05/2021	Endo., pdc. Protovandale.	N
4188	1994	O	O						Æ	0,93	0,57				1	1								LAP	Inconnu	04/04/2013	27/05/2021	Endo., pdc.	N
4182	1994	O	O	Noummion		498	717		Æ	1,07	0,96		10	10	1	1		Buste de f.						LAP	Nettoyage mécanique	04/04/2013	27/05/2021	Très endo. Frappe du revers décentré.	N
4185	1994	O	O						Æ	1,63	1,40				1	1								LAP	Nettoyage mécanique	04/04/2013	27/05/2021	Très endo., pdc.	N
4160	1994	O	O						Æ	1,01	0,98				1	1								LAP	Inconnu	27/03/2013	27/05/2021	Lisse. Très endo., pdc.	N
4161	1994	O	O						Æ	1,06	0,51				1	1								LAP	Inconnu	27/03/2013	27/05/2021	Lisse. Très endo., pdc.	N
4162	1994	O	O						Æ	0,90	0,43				1	1								LAP	Inconnu	27/03/2013	27/05/2021	Très endo., pdc.	N

Numéro inventaire	Campagne	Fiche	Monnaie	Dénomination	Autorité	Date haute	Date basse	Période	Matériau	Diamètre	Poids	Axe	Usure droit	Usure revers	Corrosion droit	Corrosion revers	Inscription droit	Droit	Inscription revers	Revers	Atelier et officine	Référence	Concordance inventaire	Nettoyage	Traitement	Date traitement	Date saisie	Commentaire	Photo
4163	1994	O	O						Æ	1,28	1,40				1	1								LAP	Inconnu	27/03/2013	27/05/2021	Très endo., pdc.	N
4164	1994	O	O						Æ	1,11	0,52				1	1								LAP	Inconnu	27/07/2013	27/05/2021	Très endo., pdc.	N
4172	1994	O	O						Æ	1,31	1,55		10	10	5	5		Trace de buste à dr.						LAP	Nettoyage mécanique	04/04/2013	27/05/2021	Presque lisse. Endo. Pdc sur le revers.	N
4173	1994	O	O						Æ	1,44	1,19				5	5								LAP	Inconnu	04/04/2013	27/05/2021	Très endo., fort pdc.	N
4174	1994	O	O						Æ	0,95	0,57				5	5								LAP	Inconnu	04/04/2013	27/05/2021	Frag. Endo., pdc.	N
4175	1994	O	O						Æ	0,86	0,32				4	4								LAP	Inconnu	04/04/2013	27/05/2021	Frag. (deux fragments jointifs). Très endo., pésence de pdc	N
4191	1994	O	O						Æ	1,45	1,12				5	5								LAP	Nettoyage mécanique	09/04/2013	27/05/2021	Frag. Endo., pdc.	N
4192	1994	O	O						Æ	1,05	0,58		10	10	4	4								LAP	Inconnu	09/04/2013	27/05/2021	Lisse. Très endo., pdc.	N
4159	1994	O	O						Æ	1,02	0,45		10	10	4	4		Trace de buste à dr.						LAP	Nettoyage mécanique	27/03/2013	27/05/2021	Lisse. Très endo., pdc.	N
4183	1994	O	O						Æ	1,22	1,32		10	10	4	4								LAP	Nettoyage mécanique	04/04/2013	27/05/2021	Lisse. Endo., pdc.	N
4156	1994	O	O						Æ	0,94	0,24				4	4								LAP	Nettoyage mécanique	27/06/2013	27/05/2021	Endo., pdc.	N
4165	1994	O	O						Æ	0,96	1,27		10	10	2	2		Trace de buste de f.						LAP	Bain à l'eau déminéralisée	27/03/2013	27/05/2021	Presque lisse. Très endo., pdc.	N

Numéro inventaire	Campagne	Fiche	Monnaie	Dénomination	Autorité	Date haute	Date basse	Période	Matériau	Diamètre	Poids	Axe	Usure droit	Usure revers	Corrosion droit	Corrosion revers	Inscription droit	Droit	Inscription revers	Revers	Atelier et officine	Référence	Concordance inventaire	Nettoyage	Traitement	Date traitement	Date saisie	Commentaire	Photo
4166	1994	O	O						Æ	0,93	0,57		10	10	2	2		Trace de buste à dr.						LAP	Nettoyage mécanique	27/03/2013	27/05/2021	Presque lisse. Très endo., pdc.	N
4167	1994	O	O						Æ	1,32	2,18				3	3								LAP	Bain à l'eau déminéralisée	27/03/2013	27/05/2021	Endo., pdc.	N
4168	1994	O	O						Æ	1,06	0,90				3	3								LAP	Inconnu	27/03/2013	27/05/2021	Endo., pdc.	N
4169	1994	O	O						Æ	1,00	0,64				3	3								LAP	Inconnu	27/03/2013	27/05/2021	Endo., pdc.	N
4170	1994	O	O						Æ	0,97	0,56				2	2								LAP	Inconnu	27/03/2013	27/05/2021	Frag. Endo., pdc.	N
4158	1994	O	O						Æ	0,88	0,25		10	10	2	2								LAP	Nettoyage mécanique	27/03/2013	27/05/2021	Lisse. Endo., pdc.	N
4193	1994	O	O						Æ	1,59	1,62		10	10	4	4								LAP	Inconnu	04/04/2013	27/05/2021	Endo., pdc. Monnaie vernie.	N
4194	1994	O	O						Æ	1,33	1,34				4	4								LAP	Inconnu	04/04/2013	27/05/2021	Endo., pdc.	N
4195	1994	O	O						Æ	1,40	1,78				4	4								LAP	Inconnu	04/04/2013	27/05/2021	Endo., pdc.	N
4196	1994	O	O						Æ	1,24	1,52		10	10	4	4								LAP	Inconnu	04/04/2013	27/05/2021	Lisse. Endo., pdc.	N
4197	1994	O	O						Æ	1,42	1,32				4	4								LAP	Inconnu	04/04/2013	27/05/2021	Endo., pdc.	N
4198	1994	O	O						Æ		0,54				4	4								LAP	Nettoyage mécanique	09/04/2013	27/05/2021	Très endo., pdc.	N

Numéro inventaire	Campagne	Fiche	Monnaie	Dénomination	Autorité	Date haute	Date basse	Période	Matériau	Diamètre	Poids	Axe	Usure droit	Usure revers	Corrosion droit	Corrosion revers	Inscription droit	Droit	Inscription revers	Revers	Atelier et officine	Référence	Concordance inventaire	Nettoyage	Traitement	Date traitement	Date saisie	Commentaire	Photo
4199	1994	O	O						Æ	1,45	1,65		10	10	4	4								LAP	Nettoyage mécanique	09/04/2013	27/05/2021	Lisse. Endo., pdc.	N
4200	1994	O	O						Æ	1,24	1,13		10	10	4	4		Trace de buste de f.						LAP	Inconnu	09/04/2013	27/05/2021	Presque lisse. Pdc. Monnaie vernie.	N
4201	1994	O	O						Æ	1,59	1,42				4	4								LAP	Inconnu	09/04/2013	27/05/2021	Frag. Endo., pdc.	N
4202	1994	O	O						Æ	1,74	1,63				4	4								LAP	Inconnu	09/04/2013	27/05/2021	Frag. Endo., pdc. Surface ondulée.	N
4203	1994	O	O						Æ	1,20	0,39				4	4								LAP	Inconnu	09/04/2013	27/05/2021	Frag. Très endo., pdc.	N
5633	1994	N	O						Æ	1,27	1,14				4	4								JG	Bain à ultrason	28/05/2021	28/05/2021	Fissurée. Endo., pdc.	N
5634	1994	N	O						Æ	1,50	1,15		10	10	4	4		Trace de buste diadémé à dr.						JG	Bain à ultrason	28/05/2021	28/05/2021	Très endo. Faible pdc.	N
5635	1994	N	O						Æ		0,43				4	4								JG	Bain à ultrason	28/05/2021	28/05/2021	Frag. (quatre fragments). Très endo., fort pdc.	N
5636	1994	N	O						Æ	1,07	0,57				4	4								JG	Bain à ultrason	28/05/2021	28/05/2021	Fissurée. Endo., pdc.	N
5637	1994	N	O	Æ 4		383	450	romaine tardive	Æ	1,41	0,78			7	4	4			SALVS[	Trace d'une silhouette				JG	Bain à ultrason	28/05/2021	28/05/2021	Ébréchée. Très endo., fort pdc. T. m. SALVS REIPVBLICAE, La Santé de la République.	N
4211	1994	O	O						Æ	1,16	0,79		10	10	4	4								LAP	Nettoyage mécanique	30/01/2014	28/05/2021	Lisse. Endo., pdc.	N
5638	1994	N	O						Æ	1,17	0,68				4	4								JG	Bain à ultrason	28/05/2021	28/05/2021	Frag. Très endo., fort pdc.	N

Numéro inventaire	Campagne	Fiche	Monnaie	Dénomination	Autorité	Date haute	Date basse	Période	Matériau	Diamètre	Poids	Axe	Usure droit	Usure revers	Corrosion droit	Corrosion revers	Inscription droit	Droit	Inscription revers	Revers	Atelier et officine	Référence	Concordance inventaire	Nettoyage	Traitement	Date traitement	Date saisie	Commentaire	Photo
5639	1994	N	O						Æ	1,15	0,48				4	4								JG	Bain à ultrason	28/05/2021	28/05/2021	Coupée (moitié). Endo., pdc.	N
5640	1994	N	O						Æ	1,49	1,03				4	4								JG	Bain à ultrason	28/05/2021	28/05/2021	Coupée (moitié). Bord coupé replié, surface ondulée. Endo., pdc.	N
5641	1994	N	O						Æ	1,37	1,06				5	5								JG	Bain à ultrason	28/05/2021	28/05/2021	Endo., fort pdc.	N
5642	1994	N	O						Æ	1,33	2,02				5	5								JG	Bain à ultrason	28/05/2021	28/05/2021	Endo., fort pdc.	N
5643	1994	N	O	Æ 3		348	361	constantinienne	Æ	1,66	1,52	12	10	10	4	4		Buste diadémé à dr.		Soldat tenant un bouclier sur le bras g. et une haste de la main dr., terrassant un cavalier tombé au sol en bas à g.				JG	Bain à ultrason	28/05/2021	28/05/2021	Ébréchée, presque lisse. Endo., faible pdc. T. m. FELICITAS TEMPORVM REPARATIO, Le cavalier vaincu.	N
5644	1994	N	O						Æ	1,47	1,19				4	4								JG	Bain à ultrason	28/05/2021	28/05/2021	Endo., pdc.	N
5645	1994	N	O						Æ	1,39	1,67				4	4								JG	Bain à ultrason	28/05/2021	28/05/2021	Ébréchée. Endo., pdc.	N
5646	1994	N	O						Æ		0,76				4	4								JG	Bain à ultrason	28/05/2021	28/05/2021	Monnaie coupé (quart). Ébréchée. Endo., pdc.	N
5647	1994	N	O						Æ	1,08	0,65				4	4								JG	Bain à ultrason	28/05/2021	28/05/2021	Ébréchée. Endo., pdc.	N
4213	1994	O	O						Æ	1,47	1,33				4	4								LAP	Nettoyage mécanique	30/01/2014	28/05/2021	Ébréchée. Endo., fort pdc.	N
4214	1994	O	O						Æ	1,60	1,35				4	4		Trace de buste à dr.						LAP	Nettoyage mécanique	30/01/2014	28/05/2021	Endo., fort pdc.	N

Numéro inventaire	Campagne	Fiche	Monnaie	Dénomination	Autorité	Date haute	Date basse	Période	Matériau	Diamètre	Poids	Axe	Usure droit	Usure revers	Corrosion droit	Corrosion revers	Inscription droit	Droit	Inscription revers	Revers	Atelier et officine	Référence	Concordance inventaire	Nettoyage	Traitement	Date traitement	Date saisie	Commentaire	Photo
5648	1994	N	O	Æ 4		313	498		Æ	1,47	1,38	6	10	10	4	4		Buste diadémé à dr.		Victoire marchant à g., tenant une couronne de la main dr.				JG	Bain à ultrason	28/05/2021	28/05/2021	Ébréchée. Endo., fort pdc.	N
5649	1994	N	O						Æ	0,68			10	10	4	4								JG	Bain à ultrason	28/05/2021	28/05/2021	Coupée (quart). lisse. Endo., pdc.	N
5650	1994	N	O						Æ		1,41				4	4								JG	Bain à ultrason	28/05/2021	28/05/2021	Coupée (moitié). Ébréchée. Endo., fort pdc.	N
5651	1994	N	O						Æ	1,41	0,90				4	4								JG	Bain à ultrason	28/05/2021	28/05/2021	Coupée (moitié). Endo., fort pdc.	N
5652	1994	N	O						Æ	1,40	1,29				5	5								JG	Bain à ultrason	28/05/2021	28/05/2021	Ébréchée, surface ondulée. Endo., pdc.	N
5653	1994	N	O						Æ		0,67				5	5								JG	Bain à ultrason	28/05/2021	28/05/2021	Frag. (deux morceaux jointifs). Très endo., pdc.	N
5654	1994	N	O						Æ		0,28				5	5								JG	Bain à ultrason	28/05/2021	28/05/2021	Coupée (quart).Endo., pdc.	N
5655	1994	N	O						Æ		0,60				5	5		Trace de buste à dr.						JG	Bain à ultrason	28/05/2021	28/05/2021	Frag. Très endo., pdc.	N
5656	1994	N	O						Æ	1,34	1,13				5	5								JG	Bain à ultrason	28/05/2021	28/05/2021	Frag. Endo., pdc.	N
5657	1994	N	O						Æ		0,22				5	5								JG	Bain à ultrason	28/05/2021	28/05/2021	Frag. Très endo., pdc.	N
5658	1994	N	O						Æ	1,06	0,48				5	5								JG	Bain à ultrason	28/05/2021	28/05/2021	Coupée (moitié). Très endo., pdc.	N
5659	1994	N	O						Æ		0,22				5	5								JG	Bain à ultrason	28/05/2021	28/05/2021	Frag. Très endo., pdc.	N

Numéro inventaire	Campagne	Fiche	Monnaie	Dénomination	Autorité	Date haute	Date basse	Période	Matériau	Diamètre	Poids	Axe	Usure droit	Usure revers	Corrosion droit	Corrosion revers	Inscription droit	Droit	Inscription revers	Revers	Atelier et officine	Référence	Concordance inventaire	Nettoyage	Traitement	Date traitement	Date saisie	Commentaire	Photo
5660	1994	N	O						Æ		0,40				5	5								JG	Bain à ultrason	28/05/2021	28/05/2021	Frag. Très endo., pdc.	N
5661	1994	N	O						Æ	1,42	0,97				5	5								JG	Bain à ultrason	28/05/2021	28/05/2021	Frag. Très endo., pdc.	N
5662	1994	N	O						Æ	1,37	0,76				5	5								JG	Bain à ultrason	28/05/2021	28/05/2021	Coupée (moitié). Très endo., pdc.	N
5663	1994	N	O						Æ	1,13	0,80				5	5		Trace de buste à dr.						JG	Bain à ultrason	28/05/2021	28/05/2021	Ébréchée. Très endo., pdc.	N
5664	1994	N	O						Æ		0,12				5	5								JG	Bain à ultrason	28/05/2021	28/05/2021	Frag. Très endo., pdc.	N
5665	1994	N	O						Æ	1,15	1,06				5	5								JG	Bain à ultrason	28/05/2021	28/05/2021	Ébréchée. Endo., pdc.	N
5666	1994	N	O						Æ		0,18				5	5								JG	Bain à ultrason	28/05/2021	28/05/2021	Frag. Très endo., pdc.	N
4184	1994	O	O						Æ	1,66	1,71				5	5								LAP	Nettoyage mécanique	04/04/2013	01/06/2021	Frag. Très endo., pdc.	N
5667	1994	N	O						Æ	1,78	2,95				5	5											01/06/2021	Coupée (deux fragments jointifs). Très endo., fort pdc.	N
4222	1994	O	O						Æ	1,45	2,36				5	5		Trace de buste de f.						LAP	Nettoyage mécanique	06/02/2014	01/06/2021	Endo., fort pdc.	N
4223	1994	O	O						Æ	2,11	2,45				5	5								LAP	Nettoyage mécanique	06/02/2014	01/06/2021	Ébréchée. fort pdc.	N
4224	1994	O	O						Æ	1,54	1,42				5	5								LAP	Nettoyage mécanique	06/02/2014	01/06/2021	Ébréchée. fort pdc.	N

Numéro inventaire	Campagne	Fiche	Monnaie	Dénomination	Autorité	Date haute	Date basse	Période	Matériau	Diamètre	Poids	Axe	Usure droit	Usure revers	Corrosion droit	Corrosion revers	Inscription droit	Droit	Inscription revers	Revers	Atelier et officine	Référence	Concordance inventaire	Nettoyage	Traitement	Date traitement	Date saisie	Commentaire	Photo
4235	1994	O	O						Æ	1,78	2,96				5	5								LAP	Nettoyage mécanique	03/06/2014	01/06/2021	Ébréchée,Fissurée. fort pdc.	N
4236	1994	O	O						Æ		1,57				5	5								LAP	Nettoyage mécanique	03/06/2014	01/06/2021	Frag. (quatre fragments). Très endo., fort pdc.	N
4231	1994	O	O	Dékanoummion	Maurice Tibère	587	588	byzantine	Æ	1,65	3,93	5	2	2	5	5	]AVRI/TbPPAVC	Buste de Maurice Tibère avec couronne ornée d'une aigrette de f., cuirassé, bouclier	CON à l'ex.	I surmonté d'une croix entre deux points, une étoile à g. et à dr.	Carthage	Morrisson, 1970, 7/Ct/AE/44					01/06/2021	Ébréchée. Faible pdc.	O
5668	1994	N	O						Æ	0,99	0,28				5	5								JG	Nettoyage mécanique	01/06/2021	01/06/2021	Ébréchée. fort pdc.	N
5669	1994	N	O						Æ	0,84	0,46				5	5											01/06/2021	Ébréchée. Endo., pdc.	N
5670	1994	N	O						Æ	1,32	0,97		10	10	5	5											01/06/2021	Lisse. Très endo., pdc.	N
5671	1994	N	O						Æ	1,10	1,04		10	10	5	5											01/06/2021	Lisse. Très endo., pdc.	N
5672	1994	N	O						Æ	0,82	0,34				5	5											01/06/2021	Ébréchée. Endo., pdc.	N
4294	1994	O	O						Æ	1,86	0,99				5	5								LAP	Nettoyage mécanique	14/11/2014	01/06/2021	Fragments de Coupée (moitié), deux fragments (jointifs). Très endo., pdc.	N
4220	1994	O	O	Æ 3	Valens	364	375	romaine tardive	Æ	1,72	2,41	6	8	8	4	4	DNVALEN[	Trace de buste diadémé de Valens à dr., drapé	GLORIARO/MANORVM	Empereur debout de f. tournant la tête à dr., tenant le labarum de la main g., traînant un captif au sol de la main dr.				LAP	Nettoyage mécanique	31/01/2014	01/06/2021	Ébréchée, rayée.Endo., pdc.	O
4221	1994	O	O	Æ 3		313	498		Æ	1,77	1,09		10	10	5	5		Trace de buste diadémé à dr.						LAP	Nettoyage mécanique	31/01/2014	01/06/2021	Ébréchée, Rognée. Endo., pdc.	N

Numéro inventaire	Campagne	Fiche	Monnaie	Dénomination	Autorité	Date haute	Date basse	Période	Matériau	Diamètre	Poids	Axe	Usure droit	Usure revers	Corrosion droit	Corrosion revers	Inscription droit	Droit	Inscription revers	Revers	Atelier et officine	Référence	Concordance inventaire	Nettoyage	Traitement	Date traitement	Date saisie	Commentaire	Photo
3022	1996	N	O	Dékanoummion	Justinien Ier	527	565	byzantine	Æ	1,44	2,23	12	10	10	1	1		Trace de buste de Justinien de f.		Croix cantonnée d'étoiles dans une bordure linéaire.	Atelier italien	Morrisson, 1970, 4/It/AE/05					01/06/2021	Ébréchée. Endo. Frappe du revers décentrée.	N
3023	1996	N	O	Noummion	Justinien Ier	540	541	byzantine	Æ	0,92	0,69	12		2	1	1		Trace de buste à dr.		VOT|XIIII dans une bordure linéaire	Carthage	Morrisson, 1970, 4/Ct/AE/73					01/06/2021	Peu endo. Droit presque lisse et endo.	N
5673	1996	N	O	Æ 3		348	361	constantinienne	Æ		0,76	6	3	3	2	2		Buste à dr. dans un cercle de grènetis incomplet	]TEMP/REP[	Trace de soldat tenant un bouclier sur le bras g. et une haste de la main dr., terrassant un cavalier tombé au sol en bas à g.							01/06/2021	Coupée (quart). Peu endo., faible pdc.	O
4244	1996	O	O	Æ 4		313	498		Æ	1,40	1,19	6	10	10	4	4		Trace de buste à dr.		Trace de silhouette vers la dr., tête vers la g., bannière dans la main g., tirant un captif de la main dr.				LAP	Nettoyage mécanique	28/06/2014	01/06/2021	Ébréchée. Très endo., pdc.	N
4046	1998	O	O	Æ 3	Constance II	355	361	constantinienne	Æ	1,61	1,86	12	2	2	1	1	]T[ ]AVG	Buste diadémé de Constance II à dr., drapé	SMK[à l'ex. FELTEMP[. Dans le champ à g., ·M·	Soldat tenant un bouclier sur le bras g. et une haste de la main dr., terrassant un cavalier tombé au sol en bas à g.	Cyzique	RIC VIII, Cyzicus, p. 499, 115		LAP	Inconnu	22/01/2013	01/06/2021	Peu endo.	O
4292	1998	O	O						Æ		0,52		2	2	1	1		Buste à dr.	]T[					LAP	Inconnu	14/11/2014	02/06/2021	Monnaie retaillée (pince). Rognée. Peu endo.	O
4293	1998	O	O						Æ	1,00	0,81				4	4								LAP	Nettoyage mécanique	14/11/2014	02/06/2021	Ébréchée. Endo., pdc.	N
5674	1998	N	O						Æ		0,45				5	5								JG	Nettoyage mécanique	02/06/2021	02/06/2021	Frag. fort pdc.	N
5675	1998	N	O						Æ	1,34	0,96		10	10	5	5		Trace de buste à dr.						JG	Nettoyage mécanique	02/06/2021	02/06/2021	Ébréchée. Endo., pdc.	N
5676	1998	N	O						Æ	1,01	0,62				5	5								JG	Nettoyage mécanique	02/06/2021	02/06/2021	Ébréchée,Fissurée. Endo., pdc.	N

Numéro inventaire	Campagne	Fiche	Monnaie	Dénomination	Autorité	Date haute	Date basse	Période	Matériau	Diamètre	Poids	Axe	Usure droit	Usure revers	Corrosion droit	Corrosion revers	Inscription droit	Droit	Inscription revers	Revers	Atelier et officine	Référence	Concordance inventaire	Nettoyage	Traitement	Date traitement	Date saisie	Commentaire	Photo
5677	1998	N	O						Æ	1,56	1,46		10	10	5	5								JG	Nettoyage mécanique	02/06/2021	02/06/2021	Frag. (deux morceaux jointifs).Ébréchée, lisse. Très endo., faible pdc.	N
5678	1998	N	O						Æ	1,12	0,72		10	10	5	5								JG	Nettoyage mécanique	02/06/2021	02/06/2021	Ébréchée, lisse. Endo., pdc.	N
5679	1998	N	O						Æ	0,96	0,66				5	5								JG	Nettoyage mécanique	02/06/2021	02/06/2021	Endo., pdc.	N
5680	1998	N	O						Æ	1,22	1,15				5	5								JG	Nettoyage mécanique	02/06/2021	02/06/2021	Endo., pdc.	N
5681	1998	N	O						Æ		0,58				5	5								JG	Nettoyage mécanique	02/06/2021	02/06/2021	Frag. Très endo., pdc.	N
5682	1998	N	O						Æ	1,13	0,77				5	5								JG	Nettoyage mécanique	02/06/2021	02/06/2021	Endo., pdc.	N
5683	1998	N	O						Æ	1,12	0,75				5	5								JG	Nettoyage mécanique	02/06/2021	02/06/2021	Endo., pdc.	N
5684	1998	N	O						Æ	1,03	0,72				5	5								JG	Nettoyage mécanique	02/06/2021	02/06/2021	Ébréchée. Endo., pdc.	N
5685	1998	N	O						Æ	0,98	1,08				5	5								JG	Nettoyage mécanique	02/06/2021	02/06/2021	Ébréchée. Endo., pdc.	N
5686	1998	N	O						Æ	0,92	0,32				5	5								JG	Nettoyage mécanique	02/06/2021	02/06/2021	Ébréchée, lisse. Endo., pdc.	N
5687	1998	N	O						Æ	1,60	1,92		10	10	5	5		Trace de buste à dr.						JG	Nettoyage mécanique	02/06/2021	02/06/2021	Presque lisse. Endo., pdc.	N
5688	1998	N	O						Æ	1,39	0,62				5	5								JG	Nettoyage mécanique	02/06/2021	02/06/2021	Très endo., pdc.	N

Numéro inventaire	Campagne	Fiche	Monnaie	Dénomination	Autorité	Date haute	Date basse	Période	Matériau	Diamètre	Poids	Axe	Usure droit	Usure revers	Corrosion droit	Corrosion revers	Inscription droit	Droit	Inscription revers	Revers	Atelier et officine	Référence	Concordance inventaire	Nettoyage	Traitement	Date traitement	Date saisie	Commentaire	Photo
5689	1998	N	O						Æ		0,32				5	5								JG	Nettoyage mécanique	02/06/2021	02/06/2021	Frag. Très endo.	N
5690	1998	N	O						Æ	0,81	0,19				5	5								JG	Nettoyage mécanique	02/06/2021	02/06/2021	Ébréchée. Endo., pdc.	N
5691	1998	N	O						Æ	1,21	0,43				5	5								JG	Nettoyage mécanique	02/06/2021	02/06/2021	Frag. Ébréchée. Endo., pdc.	N
4300	1998	O	O						Æ	1,72	1,51				5	5								LAP	Inconnu	27/03/2015	02/06/2021	Coupée (moitié). Ébréchée. Endo., pdc.	N
4301	1998	O	O						Æ	1,02	0,49				4	4								LAP	Inconnu	27/03/2015	02/06/2021	Ébréchée. Endo., pdc.	N
4302	1998	N	O						Æ	1,07	0,80		10	10	4	4								LAP	Inconnu	27/03/2015	02/06/2021	Ébréchée, presque lisse. Endo., pdc.	N
5692	1998	N	O						Æ	0,90	0,71				4	4								JG	Nettoyage mécanique	02/06/2021	02/06/2021	Ébréchée. Endo., pdc.	N
5693	1998	N	O	Noummion		498	717		Æ	1,17	1,23		6	6	4	4	]V[	Buste couronné avec pendants de f.		Trace de grènetis				JG	Nettoyage mécanique	02/06/2021	02/06/2021	Très endo., pdc.	N
5694	1998	N	O						Æ	0,99	0,49		10	10	4	4								JG	Nettoyage mécanique	02/06/2021	02/06/2021	Très endo., pdc.	N
5695	1998	N	O						Æ	1,36	1,55		10	10	4	4								JG	Nettoyage mécanique	02/06/2021	02/06/2021	Presque lisse. Très endo., pdc.	N
5696	1998	N	O						Æ	1,04	0,84		10	10	4	4								JG	Nettoyage mécanique	02/06/2021	02/06/2021	Presque lisse. Très endo., pdc.	N
5697	1998	N	O						Æ		1,27				4	4								JG	Nettoyage mécanique	02/06/2021	02/06/2021	Coupée (moitié). Ébréchée. Endo., pdc.	N

Numéro inventaire	Campagne	Fiche	Monnaie	Dénomination	Autorité	Date haute	Date basse	Période	Matériau	Diamètre	Poids	Axe	Usure droit	Usure revers	Corrosion droit	Corrosion revers	Inscription droit	Droit	Inscription revers	Revers	Atelier et officine	Référence	Concordance inventaire	Nettoyage	Traitement	Date traitement	Date saisie	Commentaire	Photo
5698	1998	N	O						Æ	0,82	0,34				4	4								JG	Nettoyage mécanique	03/06/2021	03/06/2021	Très endo., pdc.	N
5699	1998	N	O						Æ	0,90	0,28				4	4								JG	Nettoyage mécanique	03/06/2021	03/06/2021	Très endo., pdc.	N
5700	1998	N	O						Æ	1,13	0,49				4	4								JG	Nettoyage mécanique	03/06/2021	03/06/2021	Coupée (moitié). Très endo., pdc.	N
5701	1998	N	O	Æ 4		330	336	constantinienne	Æ	1,43	1,63	6	10	10	2	2		Buste diadémé à dr.		Trace de deux soldats debout f. à f. tenant chacune une haste et un bouclier, au milieu deux étendards				JG	Nettoyage mécanique	03/06/2021	03/06/2021	Ébréchée. Très endo., faible pdc. T. m. GLORIA EXERCITVS, La gloire de l'armée	N
5702	1998	N	O						Æ	1,10	0,48				4	4								JG	Nettoyage mécanique	03/06/2021	03/06/2021	Coupée (moitié). Très endo., pdc.	N
5703	1998	N	O	Æ 4 vandale		455	484	vandale	Æ	0,80	0,64	12	10	10	2	2		Trace de buste à dr.		*		BMCV, p. 26-27, 68-72		JG	Nettoyage mécanique	03/06/2021	03/06/2021	Part. lisse. Endo., faible pdc. Protovandale.	N
5704	1998	N	O						Æ	0,83	0,35				4	4								JG	Nettoyage mécanique	03/06/2021	03/06/2021	Très endo., pdc.	N
5705	1998	N	O						Æ		0,31				4	4								JG	Nettoyage mécanique	03/06/2021	03/06/2021	Frag. Très endo., pdc.	N
5706	1998	N	O	Noummion	Justinien Ier	533	537	byzantine	Æ	0,90	0,91	12	10	7	4	4		Trace de buste de Justinien Ier à dr.		Palmier	Carthage	BMCV, p. 26-27, 68-72		JG	Nettoyage mécanique	03/06/2021	03/06/2021	Part. lisse. Endo., faible pdc. "Vandale" anonyme.	N
5707	1998	N	O						Æ	1,38	0,96				4	4		Trace de buste à dr.						JG	Nettoyage mécanique	03/06/2021	03/06/2021	Très endo., pdc.	N
5708	1998	N	O	Noummion	Justinien Ier	533	537	byzantine	Æ	1,01	0,57	6	10	10	4	4		Trace de buste de Justinien Ier à dr.		Palmier	Carthage	BMCV, p. 26-27, 68-72		JG	Nettoyage mécanique	03/06/2021	03/06/2021	Ébréchée. Très endo., pdc. "Vandale" anonyme.	N
5709	1998	N	O						Æ	0,89	0,32				4	4								JG	Nettoyage mécanique	03/06/2021	03/06/2021	Frag. Très endo., pdc.	N

Numéro inventaire	Campagne	Fiche	Monnaie	Dénomination	Autorité	Date haute	Date basse	Période	Matériau	Diamètre	Poids	Axe	Usure droit	Usure revers	Corrosion droit	Corrosion revers	Inscription droit	Droit	Inscription revers	Revers	Atelier et officine	Référence	Concordance inventaire	Nettoyage	Traitement	Date traitement	Date saisie	Commentaire	Photo
5710	1998	N	O						Æ		0,37				4	4								JG	Nettoyage mécanique	03/06/2021	03/06/2021	Frag. Ébréchée. Très endo., pdc.	N
5711	1998	N	O						Æ	1,04	0,51				4	4								JG	Nettoyage mécanique	03/06/2021	03/06/2021	Frag. Ébréchée. Très endo., pdc.	N
5712	1998	N	O						Æ	0,82	0,34				4	4								JG	Nettoyage mécanique	03/06/2021	03/06/2021	Fissurée, percée. Très endo., pdc.	N
5713	1998	N	O						Æ	0,99	0,45				4	4								JG	Nettoyage mécanique	03/06/2021	03/06/2021	Ébréchée. Très endo., pdc.	N
5714	1998	N	O						Æ	0,77	0,29		10	10	4	4								JG	Nettoyage mécanique	03/06/2021	03/06/2021	Très endo., pdc.	N
5715	1998	N	O						Æ	0,73	0,30		10	10	5	5		Trace de bordure linéaire		Trace de bordure linéaire				JG	Nettoyage mécanique	03/06/2021	03/06/2021	Très endo., pdc. Frappe désaxée.	N
5716	1998	N	O						Æ	1,03	0,72				5	5								JG	Nettoyage mécanique	03/06/2021	03/06/2021	Ébréchée. Très endo., pdc.	N
4044	1998	O	O						Æ	1,45	1,21		10		5	5								LAP	Nettoyage mécanique	22/01/2013	03/06/2021	Très endo. Pdc sur l'une des faces, seconde face lisse.	N
4063	1998	O	O						Æ		0,86				5	5								JG	Nettoyage mécanique	03/06/2021	03/06/2021	Ébréchée. Très endo., pdc.	N
4064	1998	O	O						Æ	1,06	0,70				3	3								LAP			03/06/2021	Ébréchée. Très endo., pdc.	N
4065	1998	O	O						Æ	0,75	0,36				1	1								LAP	Bain à ultrason	04/02/2013	03/06/2021	Très endo., pdc.	N
4032	1998	O	O	Æ 4 vandale		455	484	vandale	Æ	0,81	0,42	12	10	10	3	3		Trace de buste à dr.		*		BMCV, p. 26-27, 68-72		LAP	Nettoyage mécanique, bain à l'eau déminéralisée	Inconnu	03/06/2021	Ébréchée. Très endo., pdc.	N

Numéro inventaire	Campagne	Fiche	Monnaie	Dénomination	Autorité	Date haute	Date basse	Période	Matériau	Diamètre	Poids	Axe	Usure droit	Usure revers	Corrosion droit	Corrosion revers	Inscription droit	Droit	Inscription revers	Revers	Atelier et officine	Référence	Concordance inventaire	Nettoyage	Traitement	Date traitement	Date saisie	Commentaire	Photo
4033	1998	O	O	Noummion	Justinien Ier	533	537	byzantine	Æ	0,94	0,54	12	8	8	2	2		Trace de buste de Justinien Ier à dr.		Palmier	Carthage	BMCV, p. 26-27, 68-72		LAP			03/06/2021	Endo., pdc. "Vandale" anonyme.	N
4054	1998	O	O						Æ	0,88	0,98				5	5								LAP	Nettoyage mécanique	24/01/2013	04/06/2021	Ébréchée. Très endo., pdc.	N
4055	1998	O	O						Æ	0,90	0,29		10	10	1	1								LAP		24/01/2013	04/06/2021	Ébréchée. Très endo., pdc.	N
4043	1998	O	O						Æ	1,48	1,17		10	10	1	1								LAP	Nettoyage mécanique	22/01/2013	04/06/2021	Presque lisse, rognée, tordue. Endo.	N
4056	1998	O	O						Æ	1,45	1,08		10	10	1	1								LAP	Bain à l'eau déminéralisée	24/01/2013	04/06/2021	Ébréchée, lisse. Très endo.	N
5717	1998	N	O						Æ	0,76	0,21				4	4											04/06/2021	Ébréchée. Très endo., pdc.	N
5718	1998	N	O	Æ 4		348	361	constantinienne	Æ	1,57	1,59		10	10	1	1			]IA[ ]AN[	Soldat tenant un bouclier sur le bras g. et une haste de la main dr., terrassant un cavalier tombé au sol en bas à g.				Inconnu	Inconnu	Inconnu	04/06/2021	Presque lisse. Endo., faible pdc. Droit lisse et endo.	N
5719	1998	N	O						Æ	1,46	1,54		10	10	1	1								Inconnu	Inconnu	Inconnu	04/06/2021	Ébréchée. Très endo.	N
4042	1998	O	O	Æ 3		350	363	constantinienne	Æ	1,71	2,25	2	9	9	1	1	]TIVSPP[	Buste diadémé à dr.		Silhouette debout de f. tenant une lance de la main g. et un globe de la main dr.				LAP	Nettoyage mécanique	Inconnu	04/06/2021	Endo., faible pdc. T. m. SPES REIPVBLICAE, L'espérance de la République	N
4045	1998	O	O						Æ	1,34	1,09	11	10	10	1	1		Buste diadémé à dr.		Trace de Victoire à g.				LAP		22/01/2013	04/06/2021	Ébréchée. Endo.	N
4057	1998	O	O						Æ	1,40	1,32		10	10	1	1								LAP	Nettoyage mécanique, bain à l'eau déminéralisée	24/01/2013	04/06/2021	Ébréchée, lisse. Très endo.	N

Numéro inventaire	Campagne	Fiche	Monnaie	Dénomination	Autorité	Date haute	Date basse	Période	Matériau	Diamètre	Poids	Axe	Usure droit	Usure revers	Corrosion droit	Corrosion revers	Inscription droit	Droit	Inscription revers	Revers	Atelier et officine	Référence	Concordance inventaire	Nettoyage	Traitement	Date traitement	Date saisie	Commentaire	Photo
4070	1998	O	O						Æ	1,31	1,09		10	10	1	1								LAP	Inconnu	24/01/2013	04/06/2021	Ébréchée, presque lisse. Très endo.	N
4098	1998	O	O						Æ	0,78	0,19				2	2								LAP	Inconnu	12/02/2013	04/06/2021	Ébréchée. Très endo., pdc.	N
5720	1998	N	O	Æ 4		313	498		Æ	1,36	1,91	12	10	10	1	1		Buste à dr.	]A[	Silhouette debout de f. vers la g.							04/06/2021	Presque lisse. Endo.	N
5721	1998	N	O						Æ		0,98				5	5								JG	Nettoyage mécanique	04/06/2021	04/06/2021	Frag. Très endo., fort pdc.	N
5722	1998	N	O						Æ	1,78	2,08				1	5								JG	Nettoyage mécanique	04/06/2021	04/06/2021	Coupée (moitié). Très endo., fort pdc.	N
5723	1998	N	O						Æ	1,54	1,08		10	10	3	3								JG	Nettoyage mécanique	04/06/2021	04/06/2021	Presque lisse. Très endo., pdc.	N
5724	1998	N	O						Æ		0,86		10	10	2	2								JG	Nettoyage mécanique	04/06/2021	04/06/2021	Frag. Presque lisse. Très endo., pdc.	N
5725	1998	N	O						Æ	0,96	1,07				2	2								JG	Nettoyage mécanique	04/06/2021	04/06/2021	Ébréchée. Très endo., pdc.	N
5726	1998	N	O						Æ	1,06	1,38				2	2								JG	Nettoyage mécanique	04/06/2021	04/06/2021	Très endo., pdc.	N
5727	1998	N	O						Æ	0,91	0,47				5	5								JG	Nettoyage mécanique	04/06/2021	04/06/2021	Très endo., pdc.	N
5728	1998	N	O						Æ	0,87	0,39				4	4								JG	Nettoyage mécanique	04/06/2021	04/06/2021	Très endo., pdc.	N
5729	1998	N	O						Æ	0,77	0,26				4	4								JG	Nettoyage mécanique	04/06/2021	04/06/2021	Lisse. Endo., pdc.	N

Numéro inventaire	Campagne	Fiche	Monnaie	Dénomination	Autorité	Date haute	Date basse	Période	Matériau	Diamètre	Poids	Axe	Usure droit	Usure revers	Corrosion droit	Corrosion revers	Inscription droit	Droit	Inscription revers	Revers	Atelier et officine	Référence	Concordance inventaire	Nettoyage	Traitement	Date traitement	Date saisie	Commentaire	Photo
5730	1998	N	O						Æ		1,14		10	10	4	4											04/06/2021	Coupée (quart). Ébréchée. Très endo., pdc.	N
5731	1998	N	O						Æ	0,92	0,33				4	4								JG	Nettoyage mécanique	04/06/2021	04/06/2021	Très endo., pdc.	N
5732	1998	N	O						Æ		0,25				4	4								JG	Nettoyage mécanique	04/06/2021	04/06/2021	Frag. Très endo., pdc.	N
5733	1998	N	O						Æ	0,83	0,39				4	4								JG	Bain à ultrason	05/06/2021	07/06/2021	Endo., pdc.	N
5734	1998	N	O						Æ	0,79	0,23				4	4				Couronne de laurier				JG	Bain à ultrason	05/06/2021	07/06/2021	Endo., pdc.	N
5735	1998	N	O						Æ	1,01	0,40				4	4								JG	Bain à ultrason	05/06/2021	07/06/2021	Endo., pdc.	N
5736	1998	N	O						Æ	0,80	0,24				4	4								JG	Bain à ultrason	05/06/2021	07/06/2021	Endo., pdc.	N
5737	1998	N	O						Æ	0,91	0,24				4	4								JG	Bain à ultrason	05/06/2021	07/06/2021	Endo., pdc.	N
5738	1998	N	O						Æ	0,98	0,36		10	10	4	4								JG	Bain à ultrason	05/06/2021	07/06/2021	Très endo. Pdc sur l'une des faces.	N
5739	1998	N	O						Æ	1,39	1,20		10	10	4	4								JG	Bain à ultrason	05/06/2021	07/06/2021	Lisse. Endo., pdc.	N
5740	1998	N	O						Æ		0,34				4	4								JG	Bain à ultrason	05/06/2021	07/06/2021	Frag. Très endo., pdc.	N
5741	1998	N	O						Æ	1,11	1,17				4	4								JG	Bain à ultrason	05/06/2021	07/06/2021	Ébréchée. Endo., pdc.	N

Numéro inventaire	Campagne	Fiche	Monnaie	Dénomination	Autorité	Date haute	Date basse	Période	Matériau	Diamètre	Poids	Axe	Usure droit	Usure revers	Corrosion droit	Corrosion revers	Inscription droit	Droit	Inscription revers	Revers	Atelier et officine	Référence	Concordance inventaire	Nettoyage	Traitement	Date traitement	Date saisie	Commentaire	Photo
5742	1998	N	O						Æ	1,01	0,48		10	10	4	4								JG	Bain à ultrason	05/06/2021	07/06/2021	Ébréchée,Fissurée. Endo., pdc.	N
5743	1998	N	O						Æ	0,87	0,30				4	4								JG	Bain à ultrason	05/06/2021	07/06/2021	Endo., pdc.	N
5744	1998	N	O						Æ	0,89	0,24				4	4								JG	Bain à ultrason	05/06/2021	07/06/2021	Très endo., pdc.	N
5745	1998	N	O						Æ	0,80	0,30				4	4								JG	Bain à ultrason	05/06/2021	07/06/2021	Très endo., pdc.	N
5746	1998	N	O						Æ	1,16	0,66				4	4								JG	Bain à ultrason	05/06/2021	07/06/2021	Ébréchée. Très endo., pdc.	N
5747	1998	N	O	Noummion	Justinien Ier	533	537	byzantine	Æ	0,90	0,45	6	10	10	4	4		Trace de buste à dr.		Palmier	Carthage	BMCV, p. 26-27, 68-72		JG	Bain à ultrason	05/06/2021	07/06/2021	Endo., pdc. "Vandale" anonyme.	N
5748	1998	N	O						Æ	0,91	0,45				4	4								JG	Bain à ultrason	05/06/2021	07/06/2021	Endo., pdc.	N
5749	1998	N	O						Æ	0,84	0,28				4	4								JG	Bain à ultrason	05/06/2021	07/06/2021	Ébréchée. Très endo., pdc.	N
5750	1998	N	O						Æ	0,68	0,27				4	4								JG	Bain à ultrason	05/06/2021	07/06/2021	Endo., pdc.	N
5751	1998	N	O						Æ	0,72	0,20				4	4								JG	Bain à ultrason	05/06/2021	07/06/2021	Très endo., pdc.	N
5752	1998	N	O						Æ		0,08				4	4								JG	Bain à ultrason	05/06/2021	07/06/2021	Frag. Très endo., pdc.	N
5753	1998	N	O						Æ	0,81	0,32		10	10	3	3								JG	Bain à ultrason	05/06/2021	07/06/2021	Endo., pdc.	N

Numéro inventaire	Campagne	Fiche	Monnaie	Dénomination	Autorité	Date haute	Date basse	Période	Matériau	Diamètre	Poids	Axe	Usure droit	Usure revers	Corrosion droit	Corrosion revers	Inscription droit	Droit	Inscription revers	Revers	Atelier et officine	Référence	Concordance inventaire	Nettoyage	Traitement	Date traitement	Date saisie	Commentaire	Photo
5754	1998	N	O						Æ	0,84	0,35				3	3								JG	Bain à ultrason	05/06/2021	07/06/2021	Endo., pdc.	N
5755	1998	N	O						Æ	0,87	0,34				3	3								JG	Bain à ultrason	05/06/2021	07/06/2021	Endo., pdc.	N
5756	1998	N	O						Æ	0,86	0,30				3	3								JG	Bain à ultrason	05/06/2021	07/06/2021	Endo., pdc.	N
5757	1998	N	O						Æ	1,02	0,60				5	5								JG	Bain à ultrason	05/06/2021	07/06/2021	Endo., fort pdc.	N
5758	1998	N	O						Æ	0,88	0,27				4	4								JG	Bain à ultrason	05/06/2021	07/06/2021	Endo., fort pdc.	N
5759	1998	N	O						Æ	0,87	0,29				4	4								JG	Bain à ultrason	05/06/2021	07/06/2021	Endo., pdc.	N
5760	1998	N	O						Æ	1,40	0,69				5	5								JG	Bain à ultrason	05/06/2021	07/06/2021	Coupée (moitié). Endo., fort pdc.	N
5761	1998	N	O						Æ	0,75	0,21				2	2								JG	Bain à ultrason	05/06/2021	07/06/2021	Endo., pdc.	N
5762	1998	N	O						Æ	1,06	0,54				4	4								JG	Bain à ultrason	05/06/2021	07/06/2021	Endo., fort pdc.	N
5763	1998	N	O						Æ	0,65	0,12				2	2								JG	Bain à ultrason	05/06/2021	07/06/2021	Ébréchée. Très endo., pdc.	N
5764	1998	N	O						Æ	0,62	0,21				1	1								JG	Bain à ultrason	05/06/2021	07/06/2021	Ébréchée. Très endo., pdc.	N
5765	1998	N	O						Æ		0,08				4	4								JG	Bain à ultrason	05/06/2021	07/06/2021	Frag. Très endo., pdc.	N

Numéro inventaire	Campagne	Fiche	Monnaie	Dénomination	Autorité	Date haute	Date basse	Période	Matériau	Diamètre	Poids	Axe	Usure droit	Usure revers	Corrosion droit	Corrosion revers	Inscription droit	Droit	Inscription revers	Revers	Atelier et officine	Référence	Concordance inventaire	Nettoyage	Traitement	Date traitement	Date saisie	Commentaire	Photo
5766	1998	N	O						Æ	1,02	0,51				5	5								JG	Bain à ultrason	05/06/2021	07/06/2021	Endo., fort pdc.	N
5767	1998	N	O						Æ	0,79	0,11				5	5								JG	Bain à ultrason	05/06/2021	07/06/2021	Ébréchée. Très endo., pdc.	N
5768	1998	N	O						Æ	0,83	0,30				5	5								JG	Bain à ultrason	05/06/2021	07/06/2021	Endo., pdc.	N
5769	1998	N	O						Æ	0,79	0,22				5	5								JG	Bain à ultrason	05/06/2021	07/06/2021	Ébréchée. Très endo., pdc.	N
5770	1998	N	O						Æ	0,88	0,12				5	5								JG	Bain à ultrason	05/06/2021	07/06/2021	Coupée (moitié). Endo., fort pdc.	N
5771	1998	N	O						Æ		0,17				5	5								JG	Bain à ultrason	05/06/2021	07/06/2021	Frag. Très endo., pdc.	N
5772	1998	N	O						Æ	0,71	0,19		10	10	5	5								Inconnu	Inconnu	Inconnu	08/06/2021	Lisse. Pdc.	N
5773	1998	N	O						Æ	1,18	0,58				5	5								Inconnu	Inconnu	Inconnu	08/06/2021	Frag. Très endo., pdc.	N
5774	1998	N	O						Æ	0,95	0,77				5	5								Inconnu	Inconnu	Inconnu	08/06/2021	Ébréchée. Très endo., pdc.	N
5775	1998	N	O						Æ	0,83	0,66		10	10	5	5								Inconnu	Inconnu	Inconnu	08/06/2021	Ébréchée, lisse. Très endo., pdc.	N
5776	1998	N	O						Æ	0,91	0,49				5	5								Inconnu	Inconnu	Inconnu	08/06/2021	Ébréchée. Très endo., pdc.	N
4061	1998	O	O	Æ 4		313	498		Æ	1,50	1,12	9	10	10	2	2		Trace de buste à dr.		VOT|X[…]|[…]L|[…]X				Inconnu	Inconnu	Inconnu	08/06/2021	Très endo.	N

Numéro inventaire	Campagne	Fiche	Monnaie	Dénomination	Autorité	Date haute	Date basse	Période	Matériau	Diamètre	Poids	Axe	Usure droit	Usure revers	Corrosion droit	Corrosion revers	Inscription droit	Droit	Inscription revers	Revers	Atelier et officine	Référence	Concordance inventaire	Nettoyage	Traitement	Date traitement	Date saisie	Commentaire	Photo
4212	1998	O	O						Æ	1,27	1,41				5	5								LAP	Nettoyage mécanique, bain à l'eau déminéralisée	29/01/2014	08/06/2021	Ébréchée, lisse. Très endo., pdc.	N
4247	1998	O	O						Æ	1,29	1,42		10	10	5	5								LAP	Nettoyage mécanique, bain à l'eau déminéralisée	28/06/2014	08/06/2021	Ébréchée, lisse. Très endo., pdc.	N
4047	1998	O	O	Fals		661	750	omeyyade	Æ	1,70	3,75		8	8	5	5		Monogramme arabe		Monogramme arabe				LAP	Nettoyage mécanique	22/01/2013	08/06/2021	Percée. Endo. Flan épais.	O
4058	1998	O	O						Æ	0,99	0,63				5	5								LAP	Inconnu	24/01/2013	08/06/2021	Ébréchée. Très endo., pdc.	N
4059	1998	O	O						Æ	1,29	0,92				5	5								LAP	Inconnu	24/01/2013	08/06/2021	Ébréchée. Très endo., pdc.	N
4060	1998	O	O						Æ	1,44	1,46				5	5								LAP	Inconnu	24/01/2013	08/06/2021	Très endo., pdc.	N
5777	1998	N	O	Æ 4	Constance II	348	361	constantinienne	Æ	1,51	1,35	6	7	7	1	1	DNCONSTAN[ ]VS[	Buste diadémé de Constance II à dr., drapé		Soldat tenant un bouclier sur le bras g. et une haste de la main dr., terrassant un cavalier tombé au sol en bas à g.				Inconnu	Inconnu	Inconnu	08/06/2021	Peu endo.	O
5778	1998	N	O	As	Faustine la jeune	161	164	antonine	Æ	2,70	8,78	6	9	10	1	1	FAVSTINA[	Buste de Faustine la jeune à dr.	SALV[ ]IAVGVST[	Trace de Salus assise sur un siège à dossier vers la g., bras g. appuyé sur le dossier, bras dr. tenant une patère	Rome	RIC III, p. 347, 1670		Inconnu	Inconnu	Inconnu	08/06/2021	Très endo., faible pdc. Droit verni, revers très endo.	O
4232	1998	O	O						Æ	1,34	2,23				3	3								LAP	Nettoyage mécanique	04/04/2014	08/06/2021	Endo., pdc.	N
4171	1999	O	O						Æ	1,58	2,28				3	3								LAP	Nettoyage mécanique, bain à ultrason	02/04/2013	08/06/2021	Très endo., fort pdc.	N

Numéro inventaire	Campagne	Fiche	Monnaie	Dénomination	Autorité	Date haute	Date basse	Période	Matériau	Diamètre	Poids	Axe	Usure droit	Usure revers	Corrosion droit	Corrosion revers	Inscription droit	Droit	Inscription revers	Revers	Atelier et officine	Référence	Concordance inventaire	Nettoyage	Traitement	Date traitement	Date saisie	Commentaire	Photo
5779	1999	N	O						Æ	0,93	0,65				3	3								JG	Nettoyage mécanique	08/06/2021	08/06/2021	Presque percée. Endo., pdc.	N
4243	1999	O	O						Æ	1,85	1,37		10	10	3	3								LAP	Nettoyage mécanique	27/06/2014	08/06/2021	Ébréchée. Très endo., pdc. Mortier sur l'une des faces.	N
4101	1999	O	O						Æ	1,80	1,94				5	5								LAP	Bain d'eau déminéralisée	15/02/2013	08/06/2021	Ébréchée. Très endo., pdc. Mortier sur l'une des faces.	N
5780	1999	N	O						Æ	1,19	0,59		10	10	4	4											08/06/2021	Lisse, surface ondulée. Endo.	N
4256	2000	O	O						Æ	1,28	1,36		10	10	4	4								LAP	Inconnu	19/07/2014	08/06/2021	Lisse. Pdc.	N
5781	2000	N	O						Æ	1,07	0,68				4	4											08/06/2021	Ébréchée,Fissurée. Très endo., pdc.	N
5782	2000	N	O						Æ	1,22	0,97		10	10	4	4		Trace de buste à dr.									08/06/2021	Très endo., pdc.	N
4180	2000	O	O	Æ 3		313	498		Æ	1,78	1,89		10	10	4	4	CONSTA[	Trace de buste à dr.	]NTIN[					JG	Nettoyage mécanique	08/06/2021	08/06/2021	Ébréchée. Endo., pdc.	N
5783	2000	N	O						Æ		0,63		10	10	4	4											08/06/2021	Coupée (quart). lisse. Endo., pdc.	N
5784	2000	N	O						Æ	1,27	2,05		10	10	4	4											08/06/2021	Lisse. Pdc.	N
5785	2000	N	O						Æ	1,56	1,75		10	10	3	3	NC[	Buste à dr.						JG	Nettoyage mécanique	08/06/2021	08/06/2021	Endo., pdc.	N
5786	2000	N	O						Æ	1,16	0,74				4	4								JG	Nettoyage mécanique	09/06/2021	09/06/2021	Ébréchée. Endo., pdc.	N

Numéro inventaire	Campagne	Fiche	Monnaie	Dénomination	Autorité	Date haute	Date basse	Période	Matériau	Diamètre	Poids	Axe	Usure droit	Usure revers	Corrosion droit	Corrosion revers	Inscription droit	Droit	Inscription revers	Revers	Atelier et officine	Référence	Concordance inventaire	Nettoyage	Traitement	Date traitement	Date saisie	Commentaire	Photo
5787	2000	N	O						Æ	1,27	0,58				4	4								JG	Nettoyage mécanique	09/06/2021	09/06/2021	Frag. Très endo., pdc.	N
5788	2000	N	O						Æ	1,31	0,96		10	10	4	4								JG	Nettoyage mécanique	09/06/2021	09/06/2021	Ébréchée, lisse. Endo., pdc.	N
4066	2000	O	O	Æ 4		313	498		Æ	1,38	1,54	6	10	10	1	1		Trace de buste diadémé à dr.		Trace de Victoire à g., une couronne dans la main dr.				Inconnu	Inconnu	Inconnu	09/06/2021	Presque lisse. Peu endo.	N
5789	2000	N	O						Æ		1,86				5	5								JG	Nettoyage mécanique	09/06/2021	09/06/2021	Coupée (quart). Ébréchée. Endo., pdc.	N
5790	2000	N	O						Æ	0,92	0,38		10	10	4	4								JG	Nettoyage mécanique	09/06/2021	09/06/2021	Ébréchée, lisse. Endo., pdc.	N
5791	2000	N	O	Noummion	Justinien Ier	533	537	byzantine	Æ	1,35	1,24	8	10	10	3	3		Trace de buste de Justinien Ier à dr.		Palmier	Carthage	BMCV, p. 26-27, 68-72		Inconnu			09/06/2021	Ébréchée, presque lisse. Peu endo., faible pdc. "Vandale" anonyme.	N
5792	2000	N	O	Follis	Licinius	321	324	tétrarchique	Æ	1,86	1,49	12	2	2	1	1	IMP[	Trace de buste de Licinius diadémé à dr., drapé	]ERVATORI[.]HT à l'ex. Dans le champ à dr., X|III	Jupiter debout de f. vers la g., chlamyde renversée par-dessus l'épaule g., tenant un sceptre de la main g.	Héraclée	RIC VII, Héraclée, 51-52, p. 548		Inconnu			09/06/2021	Frag. Ébréchée, fondue. Très endo. T. m. IOVI CONSERVATORI.	O
5793	2000	N	O						Æ	0,95	0,51		10	10	1	1								Inconnu			09/06/2021	Ébréchée, lisse. Endo., faible pdc.	N
5794	2000	N	O						Æ		1,40				5	5								Inconnu			09/06/2021	Fragments monétaires (quatre fragments). Très endo., fort pdc.	N
5795	2000	N	O						Æ		0,15				5	5								Inconnu			09/06/2021	Frag. Très endo., pdc.	N
4245	2000	O	O						Æ	1,53	0,56			10	4	4		Trace de buste à dr.						LAP	Nettoyage mécanique	28/06/2014	09/06/2021	Ébréchée. Endo., pdc.	N

Numéro inventaire	Campagne	Fiche	Monnaie	Dénomination	Autorité	Date haute	Date basse	Période	Matériau	Diamètre	Poids	Axe	Usure droit	Usure revers	Corrosion droit	Corrosion revers	Inscription droit	Droit	Inscription revers	Revers	Atelier et officine	Référence	Concordance inventaire	Nettoyage	Traitement	Date traitement	Date saisie	Commentaire	Photo
5796	2000	N	O						Æ	0,90	0,41				4	4											09/06/2021	Endo., pdc.	N
5797	2000	N	O						Æ		0,15				4	4											09/06/2021	Frag. Très endo., pdc.	N
5798	2000	N	O						Æ		0,79				4	4											09/06/2021	Frag. Très endo., pdc.	N
5799	2000	N	O						Æ	0,85	0,21				4	4								JG	Nettoyage mécanique	09/06/2021	09/06/2021	Très endo., pdc.	N
5800	2000	N	N	Antoninien	Tétricus Ier			anarchie militaire	Æ	1,45	1,00	9	2	2	1	1	]ETRICV S	Buste de Tetricus Ier radié à dr. (barbe)		Tracé figuré d'une silhouette debout de f. vers la dr., tenant un objet de la main dr. et un objet (épée ?) de la main g.				Inconnu	Inconnu	Inconnu	10/06/2021	Imitation. Ébréchée. Endo.	O
5801	2000	N	O	Æ 3	Constance Galle	350	354	constantinienne	Æ	1,75	2,09	12	1	1	1	1	DNCONSTAN/TIVSNOBC	Buste de Constance Galle jeune à dr., drapé	FELTEMP/REPARATIO.]MHЄ à l'ex.	Soldat tenant un bouclier sur le bras g. et une haste de la main dr., terrassant un cavalier tombé au sol en bas à g.	Héraclée	RIC VIII, Héraclée, 90, p. 436		Inconnu	Inconnu	Inconnu	10/06/2021		O
5802	2000	N	N	Æ 4		313	498		Æ	1,11	1,30	9	2	2	1	1		Trace de buste à dr.		Porte de camp				Inconnu	Inconnu	Inconnu	10/06/2021	Imitation. Peu endo. Flan épais, monnais vernie.	O
5803	2000	N	O						Æ		0,44				4	4								Inconnu	Inconnu	Inconnu	10/06/2021	Frag. Très endo., fort pdc.	N
5804	2000	N	O						Æ		0,12				3	3								Inconnu	Inconnu	Inconnu	10/06/2021	Frag. Très endo.	N
5805	2000	N	O						Æ	1,18	0,67				4	4								Inconnu	Inconnu	Inconnu	10/06/2021	Ébréchée. Très endo., fort pdc.	N
5806	2000	N	O						Æ	1,26	1,13				4	4								Inconnu	Inconnu	Inconnu	10/06/2021	Ébréchée. Très endo., fort pdc.	N

Numéro inventaire	Campagne	Fiche	Monnaie	Dénomination	Autorité	Date haute	Date basse	Période	Matériau	Diamètre	Poids	Axe	Usure droit	Usure revers	Corrosion droit	Corrosion revers	Inscription droit	Droit	Inscription revers	Revers	Atelier et officine	Référence	Concordance inventaire	Nettoyage	Traitement	Date traitement	Date saisie	Commentaire	Photo
4087	2000	N	O						Æ		0,47		10	10	1	1								Inconnu	Inconnu	Inconnu	10/06/2021	Ébréchée, lisse. Très endo.	N
5807	2000	N	O						Æ	0,91	0,23		10	10	2	2								Inconnu	Inconnu	Inconnu	10/06/2021	Très endo. Surface endo.	N
5808	2000	N	O	Æ 4		350	363	constantinienne	Æ	1,48	1,66	12	10	10	2	2				Empereur casqué et vêtu militairement à g. tenant un globe de la main dr. et une lance de la main g.				Inconnu	Inconnu	Inconnu	10/06/2021	Ébréchée. Très endo., faible présence de produtits de corrosion. T. m. SPES REIPVBLICAE, L'espérance de la République	N
5809	2000	N	O	Æ 3		313	498		Æ	1,91	3,29		10	10	1	1		Trace de buste à dr.						Inconnu	Inconnu	Inconnu	10/06/2021	Très endo., faible pdc.	N
4283	2000	O	O						Æ	0,63	0,10				5	5		Trace de buste à dr.						LAP	Inconnu	07/11/2014	10/06/2021	Endo., fort pdc.	N
5810	2000	N	O	Dupondius	Antonin le pieux	155	156	antonine	Æ	2,42	####	12	10	10	2	1		Trace de buste d'Antonin le pieux radié à dr.	TRPOTX[. Dans le champ à dr., C	La Providence debout de f. vers la g., drapée, pointant la main dr. au-dessus d'un globe et tenant de la main g. un sceptre	Rome	RIC III, 953, p. 144		Inconnu	Inconnu	Inconnu	10/06/2021	Presque lisse. Endo., faible pdc.	O
4317	2000	O	O						Æ	1,11	0,54		10	10	2	2								JG	Nettoyage mécanique, bain à l'eau déminéralisée	21/05/2020	10/06/2021	Très endo., pdc.	N
4092	2000	O	O						Æ	1,66	1,65		10	10	2	2								LAP	Nettoyage mécanique	12/02/2013	10/06/2021	Frag. (deux fragments).Ébréchée. Très endo., faible présence de produtits de corrosion.	N
4035	2000	O	O	Dékanoummion		498	717		Æ	1,66	4,25	12	10	10	1	1		Trace de buste de f.		Trace de I				LAP	Inconnu	17/01/2013	11/06/2021	Presque lisse. Très endo.	N

Numéro inventaire	Campagne	Fiche	Monnaie	Dénomination	Autorité	Date haute	Date basse	Période	Matériau	Diamètre	Poids	Axe	Usure droit	Usure revers	Corrosion droit	Corrosion revers	Inscription droit	Droit	Inscription revers	Revers	Atelier et officine	Référence	Concordance inventaire	Nettoyage	Traitement	Date traitement	Date saisie	Commentaire	Photo
4074	2000	O	O						Æ	1,29	1,42		10	10	1	1								LAP	Nettoyage mécanique	Inconnu	11/06/2021	Presque lisse. Très endo.	N
4075	2000	O	O						Æ	0,78	0,33				1	1								LAP/Antérieur	Inconnu	04/02/2013	11/06/2021	Très endo., faible pdc.	N
4076	2000	O	O						Æ	1,37	2,05				1	1								LAP/Antérieur	Inconnu	04/02/2013	11/06/2021	Très endo., faible pdc.	N
4263	2000	O	O						Æ	0,82	0,24		10	10	1	1								LAP	Inconnu	19/07/2014	11/06/2021	Presque lisse, percée. Très endo., faible pdc.	N
4282	2000	O	O						Æ	1,42	1,23		10	10	2	2								LAP	Nettoyage mécanique	07/11/2014	11/06/2021	Ébréchée, presque lisse. Endo., faible pdc.	N
5811	2000	N	O						Æ	0,95	0,71		10	10	2	2		Buste diadémé à dr.						Inconnu	Inconnu	Inconnu	11/06/2021	Presque lisse. Endo., faible pdc.	N
4260	2000	O	O						Æ	1,20	0,62				1	1								LAP/Antérieur	Inconnu	17/07/2014	11/06/2021	Ébréchée. Endo., faible pdc.	N
5812	2000	N	O						Æ	1,17	0,52				3	3								JG	Nettoyage mécanique	11/06/2021	11/06/2021	Rognée. Endo., pdc.	N
5813	2000	N	O						Æ	1,09	0,39		10	10	2	2								Inconnu	Inconnu	Inconnu	14/06/2021	Ébréchée, lisse. Très endo., faible pdc.	N
5814	2000	N	O	Æ 4 vandale				vandale	Æ	1,01	0,68	12	6	6	1	1	DNTHEODSIVSPF	Buste de Théodose II diadémé à dr., drapé		Croix potencée dans une couronne, bordure linéaire	Carthage			Inconnu	Inconnu	Inconnu	14/06/2021	Peu endo. Imitation vandale anonyme.	O
5815	2000	N	O						Æ		0,35				1	1											14/06/2021	Frag. Très endo.	N
5816	2000	N	O	Æ 4		348	361	constantinienne	Æ	1,50	0,40	6	9	9	1	1	]PFAVG		]REPARATIO					Inconnu	Inconnu	Inconnu	14/06/2021	Frag. Endo.	N

Numéro inventaire	Campagne	Fiche	Monnaie	Dénomination	Autorité	Date haute	Date basse	Période	Matériau	Diamètre	Poids	Axe	Usure droit	Usure revers	Corrosion droit	Corrosion revers	Inscription droit	Droit	Inscription revers	Revers	Atelier et officine	Référence	Concordance inventaire	Nettoyage	Traitement	Date traitement	Date saisie	Commentaire	Photo
4258	2000	O	O						Æ	1,65	1,10		10	10	2	2								LAP/Antérieur	Inconnu	19/07/2014	14/06/2021	Frag. Ébréchée. Très endo.	N
5817	2000	N	O						Æ	1,29	1,14		10	10	1	1								Inconnu	Inconnu	Inconnu	14/06/2021	Ébréchée, lisse. Endo.	N
5818	2000	N	O						Æ	0,82	0,36		10	10	2	2								Inconnu	Inconnu	Inconnu	14/06/2021	Ébréchée. Très endo.	N
5819	2000	N	O						Æ	1,51	0,94		10	10	1	1								Inconnu	Inconnu	Inconnu	14/06/2021	Frag. Lisse. Très endo.	N
5820	2000	N	O						Æ	1,24	1,38		10	10	3	3								Inconnu	Inconnu	Inconnu	14/06/2021	Ébréchée, lisse. Endo., pdc. Flan épais.	N
5821	2000	N	O						Æ	0,85	0,22				3	3								Inconnu	Inconnu	Inconnu	14/06/2021	Très endo., pdc.	N
5822	2000	N	O						Æ	0,77	0,21				3	3								Inconnu	Inconnu	Inconnu	14/06/2021	Très endo., pdc.	N
4210	2000	O	O						Æ	1,08	0,92		10	10	1	1								LAP	Inconnu	24/01/2014	14/06/2021	Ébréchée, lisse. Endo.	N
4259	2000	O	O						Æ	0,96	0,76		10	10	1	1		Buste diadémé à dr.						LAP/Antérieur	Nettoyage mécanique	19/07/2014	14/06/2021	Ébréchée, presque lisse. Endo., pdc.	N
4261	2000	O	O						Æ	1,13	0,41				1	1								LAP/Antérieur	Nettoyage mécanique	19/07/2014	14/06/2021	Ébréchée. Endo., pdc.	N
4262	2000	O	O						Æ		0,75		10	10	1	1								LAP/Antérieur	Nettoyage mécanique	19/07/2014	14/06/2021	Coupée (quart). Endo., faible pdc.	N
5823	2000	N	O						Æ	1,12	0,62		10	10	1	1								Inconnu	Inconnu	Inconnu	15/06/2021	Ébréchée, presque lisse. Peu endo.	N

Numéro inventaire	Campagne	Fiche	Monnaie	Dénomination	Autorité	Date haute	Date basse	Période	Matériau	Diamètre	Poids	Axe	Usure droit	Usure revers	Corrosion droit	Corrosion revers	Inscription droit	Droit	Inscription revers	Revers	Atelier et officine	Référence	Concordance inventaire	Nettoyage	Traitement	Date traitement	Date saisie	Commentaire	Photo
5824	2000	N	O						Æ	1,09	0,84		10	10	1	1								Inconnu	Inconnu	Inconnu	15/06/2021	Ébréchée, lisse. Peu endo.	N
5825	2000	N	O						Æ	1,07	1,14		10	10	1	1								Inconnu	Inconnu	Inconnu	15/06/2021	Presque lisse. Peu endo.,TrèsFaible pdc.	N
5826	2000	N	O						Æ	1,35	1,12		10	10	1	1								Inconnu	Inconnu	Inconnu	15/06/2021	Ébréchée, lisse. Endo.	N
5827	2000	N	O			348	361	constantinienne	Æ	1,39	1,88	12	9	9	1	1		Buste diadémé à dr.		Soldat tenant un bouclier sur le bras g. et une haste de la main dr., terrassant un cavalier tombé au sol en bas à g.				Inconnu	Inconnu	Inconnu	15/06/2021	Ébréchée. Peu endo. T. m. FELICITAS TEMPORVM REPARATIO, Le cavalier vaincu.	N
5828	2000	N	O						Æ	1,41	0,89		10	10	1	1								Inconnu	Inconnu	Inconnu	15/06/2021	Ébréchée, presque lisse. Endo.	N
5829	2000	N	O	Æ 3		348	361	constantinienne	Æ	1,93	1,81	6	9	9	1	1	]AVG	Buste diadémé à dr.	]REPARATIO	Soldat tenant un bouclier sur le bras g. et une haste de la main dr., terrassant un cavalier tombé au sol en bas à g.				Inconnu	Inconnu	Inconnu	15/06/2021	Frag. (deux fragments jointifs). Très endo. T. m. FELICITAS TEMPORVM REPARATIO, Le cavalier vaincu.	O
5830	2000	N	O	Æ 3		348	361	constantinienne	Æ	1,64	2,33	12	9	9	1	1	DNCONST[	Buste diadémé à dr.	]TEMP[	Soldat tenant un bouclier sur le bras g. et une haste de la main dr., terrassant un cavalier tombé au sol en bas à g.				Inconnu	Inconnu	Inconnu	15/06/2021	Part. lisse. Peu endo. T. m. FELICITAS TEMPORVM REPARATIO, Le cavalier vaincu.	N
5831	2000	N	O	Æ 3		348	361	constantinienne	Æ	1,72	1,85	4	9	9	2	2	DNCO[…]AVG	Buste diadémé à dr.	]EL[…]REP[	Soldat tenant un bouclier sur le bras g. et une haste de la main dr., terrassant un cavalier tombé au sol en bas à g.				Inconnu	Inconnu	Inconnu	15/06/2021	Ébréchée. Endo., faible pdc. T. m. FELICITAS TEMPORVM REPARATIO, Le cavalier vaincu.	N
5832	2000	N	O						Æ	1,39	0,87				3	3											15/06/2021	Ébréchée. Très endo., fort pdc.	N
2016	2000	O	O						Æ	2,65	6,20		10	10	1	1		Trace de buste radié à dr.						Inconnu	Inconnu	Inconnu	15/06/2021	Très endo. Surfrappe.	N

Numéro inventaire	Campagne	Fiche	Monnaie	Dénomination	Autorité	Date haute	Date basse	Période	Matériau	Diamètre	Poids	Axe	Usure droit	Usure revers	Corrosion droit	Corrosion revers	Inscription droit	Droit	Inscription revers	Revers	Atelier et officine	Référence	Concordance inventaire	Nettoyage	Traitement	Date traitement	Date saisie	Commentaire	Photo
5833	2000	N	O						Æ	2,01	4,70		10	10	1	1								Inconnu	Inconnu	Inconnu	15/06/2021	Très endo.	N
5834	2000	N	O						Æ	1,90	2,24		10	10	1	1								Inconnu	Inconnu	Inconnu	15/06/2021	Ébréchée. Très endo.	N
5835	2000	N	O	Æ 4		330	348	constantinienne	Æ	1,47	1,18	12	9	9	1	1	]AVG	Buste diadémé à dr.		Deux soldats debout f. à f. tenant chacune une haste et un bouclier, au milieu un étendard				Inconnu	Inconnu	Inconnu	15/06/2021	Ébréchée. Endo. T. m. GLORIA EXERCITVS, La gloire de l'armée.	N
5836	2000	N	O						Æ	1,10	1,07		10	10	1	1								Inconnu	Inconnu	Inconnu	15/06/2021	Ébréchée, presque lisse. Endo.	N
5837	2000	N	O	Æ 4 vandale		455	484	vandale	Æ	1,05	0,83	12	10	10	1	1		Trace de buste à dr.		Trace d'étoile dans une couronne de laurier		BMCV, p. 38, 165-172		Inconnu	Inconnu	Inconnu	15/06/2021	Presque lisse. Peu endo. Protovandale.	N
5838	2000	N	O						Æ	0,92	0,61		10	10	1	1								Inconnu	Inconnu	Inconnu	15/06/2021	Ébréchée, percée. Très endo.	N
5839	2000	N	O						Æ	0,85	0,53		10	10	1	1								Inconnu	Inconnu	Inconnu	15/06/2021	Lisse. Endo., faible pdc.	N
5840	2000	N	O	Noummion	Justinien Ier	548	565	byzantine	Æ	0,77	0,50	12	8	8	1	1		Trace de buste à dr.		⁑	Carthage	Doc I, Justinien, Carthage, p. 170, 311		Inconnu	Inconnu	Inconnu	15/06/2021	Droit endo.	O
4109	2000	O	O						Æ	1,50	2,58				5	5								LAP/Antérieur	Bain d'eau déminéralisée	15/02/2013	15/06/2021	Très endo., fort pdc.	N
4254	2000	O	O						Æ	1,17	1,08				4	4								LAP/Antérieur	Nettoyage mécanique	09/07/2014	15/06/2021	Endo., pdc.	N
4255	2000	O	O						Æ	1,28	1,06				4	4								LAP/Antérieur	Nettoyage mécanique	09/07/2014	15/06/2021	Endo., pdc.	N
4181	2000	O	O						Æ	1,60	1,33				4	4								LAP/Antérieur	Nettoyage mécanique	02/04/2013	15/06/2021	Ébréchée. Endo., pdc.	N

Numéro inventaire	Campagne	Fiche	Monnaie	Dénomination	Autorité	Date haute	Date basse	Période	Matériau	Diamètre	Poids	Axe	Usure droit	Usure revers	Corrosion droit	Corrosion revers	Inscription droit	Droit	Inscription revers	Revers	Atelier et officine	Référence	Concordance inventaire	Nettoyage	Traitement	Date traitement	Date saisie	Commentaire	Photo
5841	2001	N	O	Æ 4 vandale	Gélimer	530	534	vandale	Æ	0,93	0,53		8	8	1	1				Monogramme de Gélimer		BMCV, p. 16, 5		Inconnu	Inconnu	Inconnu	15/06/2021	Ébréchée. Droit endo. Royale vandale.	N
4246	2001	O	O						Æ	0,75	0,24				3	3								LAP/Antérieur	Nettoyage mécanique	Inconnu	15/06/2021	Très endo., pdc.	N
5842	2001	N	O						Æ	1,02	0,63				3	3								Inconnu	Inconnu	Inconnu	15/06/2021	Très endo., pdc.	N
5843	2001	N	O						Æ	0,92	0,42		10	10	1	1								Inconnu	Inconnu	Inconnu	15/06/2021	Très endo., pdc.	N
5844	2001	N	O						Æ	1,50	1,67		10	10	1	1		Trace de buste à dr.						Inconnu	Inconnu	Inconnu	15/06/2021	Ébréchée, presque lisse. Endo.	N
4216	2001	O	O	Noummion	Justinien Ier	533	537	byzantine	Æ	0,83	0,43	12	9	9	2	2		Buste de Justinien Ier à dr.		Palmier	Carthage	BMCV, p. 26-27, 68-72		LAP/Antérieur	Nettoyage mécanique	24/01/2014	15/06/2021	Ébréchée. Peu endo. Mortier disparu (Informations issues de la fiche monétaire). "Vandale" anonyme.	N
4253	2001	O	O						Æ	1,07	0,37		10	10	2	2								LAP/Antérieur	Nettoyage mécanique	09/07/2014	15/06/2021	Coupée (moitié). lisse. Endo., pdc.	N
5845	2001	N	O	Æ 4 vandale		455	484	vandale	Æ	0,92	0,75	12	9	9	2	2		Trace de buste à dr.		*		BMCV, p. 26-27, 68-72		Inconnu	Inconnu	Inconnu	15/06/2021	Endo., faible pdc. Protovandale.	N
5846	2001	N	O	Æ 3	Constance II	337	348	constantinienne	Æ	1,60	1,14	12	8	8	1	1	]FLIVLC[	Buste de Constance II diadémé à dr., drapé						Inconnu	Inconnu	Inconnu	15/06/2021	Ébréchée. Endo.	N
5847	2001	N	O	Noummion	Justinien Ier	533	537	byzantine	Æ	0,89	0,46		10	10	2	2				Palmier	Carthage	BMCV, p. 26-27, 68-72		Inconnu	Inconnu	Inconnu	15/06/2021	Ébréchée, part. lisse. Droit endo. "Vandale" anonyme.	N
3014	2001	N	O	Pentanoummion	Justinien Ier	538	565	byzantine	Æ	1,42	2,92	5	6	4	1	1	]VSPPAV[	Buste de Justinien Ier diadémé à dr.		Є, à dr. une croix. Autour, un cercle et une couronne de laurier	Carthage	Morrisson, 1970, 4/Ct/AE/52		Inconnu	Inconnu	Inconnu	15/06/2021	Peu endo. Frappe du revers décentrée. Flan épais.	O

Numéro inventaire	Campagne	Fiche	Monnaie	Dénomination	Autorité	Date haute	Date basse	Période	Matériau	Diamètre	Poids	Axe	Usure droit	Usure revers	Corrosion droit	Corrosion revers	Inscription droit	Droit	Inscription revers	Revers	Atelier et officine	Référence	Concordance inventaire	Nettoyage	Traitement	Date traitement	Date saisie	Commentaire	Photo
5848	2001	N	O						Æ	1,18	0,91		10	10	2	2								Inconnu	Inconnu	Inconnu	15/06/2021	Lisse. Faible pdc.	N
5849	2001	N	O						Æ	1,04	0,40		10	10	1	1								Inconnu	Inconnu	Inconnu	16/06/2021	Frag. Endo.	N
5850	2001	N	O						Æ	1,14	0,98		10	10	1	1								Inconnu	Inconnu	Inconnu	16/06/2021	Lisse, percée. Peu endo.	N
5851	2001	N	O						Æ		0,52		10	10	1	1								Inconnu	Inconnu	Inconnu	16/06/2021	Frag. (deux fragments jointifs).Ébréchée, lisse. Endo.	N
5852	2001	N	O	Æ 4	Valentinien II	378	383	romaine tardive	Æ	1,40	1,22	12	5	5	1	1	DNVAL[ ]INIANV SPFAVG	Buste de Valentinien II diadémé à dr., cuirassé et drapé	CONΔ à l'ex.	VOT|X|MVLT|XX dans une couronne de laurier	Constantinople	RIC IX, Constantinople, 63a, p. 229		Inconnu	Inconnu	Inconnu	16/06/2021	Peu endo.	O
5853	2001	N	O						Æ	0,67	0,14				1	1								Inconnu	Inconnu	Inconnu	16/06/2021	Ébréchée. Endo., pdc.	N
5854	2001	N	O						Æ	0,97	0,74		10	10	1	1								Inconnu	Inconnu	Inconnu	16/06/2021	Ébréchée, presque lisse. Endo.	N
5855	2001	N	O						Æ	1,23	1,41	9	10	10	1	1		Trace de buste à dr., drapé		Silhouette debout de f. vers la dr.				Inconnu	Inconnu	Inconnu	16/06/2021	Part. lisse. Peu endo.	N
5856	2001	N	O	Æ 4		350	363	constantinienne	Æ	1,47	0,74	6	10	10	1	1		Trace de buste à dr.		Empereur casqué et vêtu militairement à g. tenant un globe de la main dr. et une lance de la main g.				Inconnu	Inconnu	Inconnu	16/06/2021	Ébréchée, presque lisse. Très endo. T. m. SPES REIPVBLICAE, L'espérance de la République.	N
5857	2001	N	O						Æ	1,01	1,30	6	10	10	1	1		Trace de buste à dr.		Porte de camp dans un cercle linéaire				Inconnu	Inconnu	Inconnu	16/06/2021	Peu endo. Droit part. lisse. Flan épais.	N
5858	2001	N	O						Æ	1,46	1,73				5	5											16/06/2021	Endo., fort pdc.	N
3011	2001	N	O	Æ 4		388	408	romaine tardive	Æ	1,24	1,31	12	3	3	1	1	]CADIVS PFAVG	Buste d'Arcadius diadémé à dr., drapé	SALVSREI[					Inconnu	Inconnu	Inconnu	16/06/2021	Peu endo. Frappé légèrement décentrée.	O

Numéro inventaire	Campagne	Fiche	Monnaie	Dénomination	Autorité	Date haute	Date basse	Période	Matériau	Diamètre	Poids	Axe	Usure droit	Usure revers	Corrosion droit	Corrosion revers	Inscription droit	Droit	Inscription revers	Revers	Atelier et officine	Référence	Concordance inventaire	Nettoyage	Traitement	Date traitement	Date saisie	Commentaire	Photo
5859	2001	N	O						Æ	1,04	0,51				4	4												16/06/2021	Ébréchée. Endo., pdc.	N
5860	2001	N	O						Æ	1,04	0,58				4	4												16/06/2021	Ébréchée. Très endo., pdc.a.	N
4215	2001	O	O	Æ 4		313	498		Æ	1,15	2,22	12	10	10	1	1		Trace de buste diadémé à dr.		Trace de Victoire à g.				LAP/Antérieur	Nettoyage mécanique	24/01/2014	16/06/2021	Presque lisse. Peu endo.	N
4154	2001	O	O	Æ 4	Constance II	337	348	constantinienne	Æ	1,37	1,11	12	8	10	1	1	FLIVLCON[	Buste de Constance II diadémé à dr., drapé		Deux soldats debout f. à f. tenant chacune une haste et un bouclier, au milieu un étendard				LAP/Antérieur	Nettoyage mécanique	27/03/2013	16/06/2021	Ébréchée. Endo., faible pdc.	N
5861	2001	N	O	Demi-follis	Constant II	643	647	byzantine	Æ	2,08	4,91	9	10	10	1	1	]A[	Buste de Constant II jeune avec couronne fermée de f.	CRTS à l'ex.	XX, au centre une croix	Carthage	Morrisson, 1970, 13/Ct/AE/06		Inconnu	Inconnu	Inconnu	16/06/2021	Part. lisse. Endo.	N
4062	2001	O	O	Double-sesterce				anarchie militaire	Æ	2,53	6,05		10	10	1	1		Trace de buste radié à dr.						LAP	Nettoyage mécanique, bain à l'eau déminéralisée	24/01/2013	16/06/2021	Très endo.	N
5862	2001	N	O	Demi-follis	Héraclius	610	641	byzantine	Æ	1,90	5,75		10	8	1	1				XX au-dessus, une croix, à g. ∗, à dr. Є	Carthage	DOC, II, p. 1, Héraclius, Carthage, p. 349, 240		Inconnu	Inconnu	Inconnu	16/06/2021	Endo. Droit très endo., presque lisse.	N
4041	2001	O	O						Æ	1,63	2,03		10	10	1	1								LAP	Nettoyage mécanique	17/01/2013	16/06/2021	Très endoe.	N
4093	2001	O	O						Æ		0,62				4	4								LAP	Nettoyage mécanique	12/02/2013	16/06/2021	Coupée (moitié), deux fragments (jointifs). Très endo., pdc.	N
5863	2001	N	O						Æ	1,28	1,26		10	10	1	1								Inconnu	Inconnu	Inconnu	16/06/2021	Très endo.	N
5864	2001	N	O	As	Tibère	14	37	julio-claudienne	Æ	2,22	6,57	12	10	10	1	1	]AES[	Buste de Tibère à dr.	D dans le champ à g.					Inconnu	Inconnu	Inconnu	16/06/2021	Presque lisse. Très endo.	N

Numéro inventaire	Campagne	Fiche	Monnaie	Dénomination	Autorité	Date haute	Date basse	Période	Matériau	Diamètre	Poids	Axe	Usure droit	Usure revers	Corrosion droit	Corrosion revers	Inscription droit	Droit	Inscription revers	Revers	Atelier et officine	Référence	Concordance inventaire	Nettoyage	Traitement	Date traitement	Date saisie	Commentaire	Photo
5865	2001	N	O						Æ	1,79	2,63				5	5								Inconnu	Inconnu	Inconnu	16/06/2021	Très endo., fort pdc.	N
5866	2001	N	O						Æ	1,25	0,91				5	5								Inconnu	Inconnu	Inconnu	16/06/2021	Très endo., fort pdc.	N
5867	2001	N	O						Æ	1,19	1,39				5	5								Inconnu	Inconnu	Inconnu	16/06/2021	Très endo., fort pdc.	N
5868	2001	N	O						Æ	1,13	1,08				5	5											17/06/2021	Fort pdc.	N
5869	2001	N	O						Æ	1,60	1,15		10	10	1	1											17/06/2021	Lisse. Pdc.	N
5870	2001	N	O						Æ		1,08				5	5											17/06/2021	Frag. (quatre frag. jointifs). Très endo., fort pdc.	N
5871	2001	N	O						Æ	2,24	0,75				5	5								JG	Nettoyage mécanique	17/06/2021	17/06/2021	Coupée (moitié). Très endo., fort pdc.	N
5872	2001	N	O						Æ	1,45	1,48				5	5								JG	Nettoyage mécanique	17/06/2021	17/06/2021	Ébréchée. Endo., fort pdc.	N
5873	2001	N	O						Æ	1,27	0,28				5	5								JG	Nettoyage mécanique	17/06/2021	17/06/2021	Coupée (moitié). Très endo., fort pdc.	N
5874	2001	N	O						Æ	1,42	1,71		10	10	5	5								JG	Nettoyage mécanique	17/06/2021	17/06/2021	Presque lisse. Endo., pdc.	N
5875	2001	N	O						Æ	1,60	1,43				5	5								JG	Nettoyage mécanique	17/06/2021	17/06/2021	Coupée (moitié). Ébréchée. Très endo., fort pdc.	N
5876	2001	N	O						Æ	1,31	1,08		10	10	5	5								JG	Nettoyage mécanique	17/06/2021	17/06/2021	Presque lisse. Endo., pdc.	N

Numéro inventaire	Campagne	Fiche	Monnaie	Dénomination	Autorité	Date haute	Date basse	Période	Matériau	Diamètre	Poids	Axe	Usure droit	Usure revers	Corrosion droit	Corrosion revers	Inscription droit	Droit	Inscription revers	Revers	Atelier et officine	Référence	Concordance inventaire	Nettoyage	Traitement	Date traitement	Date saisie	Commentaire	Photo
5877	2001	N	O						Æ	0,86	0,45				5	5											17/06/2021	Ébréchée. Endo., fort pdc.	N
5878	2001	N	O						Æ		0,97				5	5											17/06/2021	Frag. Très endo., fort pdc.	N
5879	2001	N	O						Æ	1,87	4,58				5	5								JG	Nettoyage mécanique	17/06/2021	17/06/2021	Ébréchée. Très endo., fort pdc.	N
5880	2001	N	O						Æ	1,14	0,61		10	10	5	5											17/06/2021	Ébréchée, part. lisse. Pdc.	N
5881	2001	N	O	Æ 4		313	498		Æ	1,25	0,90		9	10	5	5	DN[	Buste diadémé à dr., drapé						Inconnu	Inconnu	Inconnu	17/06/2021	Part. lisse. Pdc. Revers endo.	N
5882	2001	N	O						Æ	1,03	0,97				5	5											17/06/2021	Très endo., fort pdc.	N
5883	2001	N	O						Æ	1,15	0,67				5	5											17/06/2021	Très endo., fort pdc.	N
4227	2001	O	O						Æ	2,02	3,70				5	5								LAP	Nettoyage mécanique	13/02/2014	17/06/2021	Ébréchée. Très endo., fort pdc.	N
4228	2001	O	O	Æ 3		348	361	constantinienne	Æ	1,78	3,15	1	10	10	4	4		Buste diadémé à dr.	]PARATIO. À l'ex., SM[	Soldat tenant un bouclier sur le bras g. et une haste de la main dr., terrassant un cavalier tombé au sol en bas à g.				LAP	Nettoyage mécanique	13/02/2014	17/06/2021	Ébréchée. Endo. Droit part. lisse. T. m. FELICITAS TEMPORVM REPARATIO, Le cavalier vaincu.	N
4229	2001	O	O	Æ 3		348	361	constantinienne	Æ	1,73	1,55	12	10	10	1	1		Trace de buste diadémé à dr.	]EPARATIO	Soldat tenant un bouclier sur le bras g. et une haste de la main dr., terrassant un cavalier tombé au sol en bas à g.				LAP	Nettoyage mécanique	13/02/2014	17/06/2021	Ébréchée. Endo. Droit presque lisse. T. m. FELICITAS TEMPORVM REPARATIO, Le cavalier vaincu.	N
5884	2001	N	O						Æ	1,58	2,49		10	10	1	1		Trace de buste diadémé à dr., cuirassé						Inconnu	Inconnu	Inconnu	17/06/2021	Ébréchée, presque lisse. Endo., pdc.	N

Numéro inventaire	Campagne	Fiche	Monnaie	Dénomination	Autorité	Date haute	Date basse	Période	Matériau	Diamètre	Poids	Axe	Usure droit	Usure revers	Corrosion droit	Corrosion revers	Inscription droit	Droit	Inscription revers	Revers	Atelier et officine	Référence	Concordance inventaire	Nettoyage	Traitement	Date traitement	Date saisie	Commentaire	Photo
5885	2001	N	O						Æ	1,54	1,05		10	10	1	1								Inconnu	Inconnu	Inconnu	17/06/2021	Presque lisse. Peu endo., pdc.	N
5886	2001	N	O						Æ	1,82	2,18				1	1								JG	Nettoyage mécanique	17/06/2021	17/06/2021	Ébréchée. Très endo., pdc.	N
5887	2001	N	O						Æ	1,30	1,20		10	10	1	1								Inconnu	Inconnu	Inconnu	17/06/2021	Endo., pdc.	N
5888	2001	N	O						Æ	0,98	1,38				1	1								Inconnu	Inconnu	Inconnu	17/06/2021	Endo., pdc.	N
5889	2001	N	O						Æ		0,72		10	10	1	1								JG	Nettoyage mécanique	17/06/2021	17/06/2021	Coupée (quart). Ébréchée. Très endo., pdc.	N
5890	2001	N	O						Æ	1,35	0,64		10	10	1	1								JG	Nettoyage mécanique	17/06/2021	17/06/2021	Coupée (moitié). Endo., pdc.	N
5891	2001	N	O						Æ	1,40	0,85		10	10	1	1								JG	Nettoyage mécanique	17/06/2021	17/06/2021	Coupée (moitié). Endo., pdc.	N
4034	2001	O	O	Æ 3	Constance II	355	360	constantinienne	Æ	1,71	1,62	12	8	8	4	4	DNCONSTAN[	Buste diadémé à dr., drapé	]ARATIO, à l'ex. RPLG	Soldat tenant un bouclier sur le bras g. et une haste de la main dr., terrassant un cavalier tombé au sol en bas à g.	Lyon	RIC VIII, Lyon, 196, p. 191		LAP	Nettoyage mécanique	17/01/2013	02/09/2021	Ébréchée. Endo., faible pdc. T. m. FELICITAS TEMPORVM REPARATIO, Le cavalier vaincu.	N
4236	2001	O	O						Æ	1,78	2,33				5	5								LAP	Nettoyage mécanique	03/06/2014	02/09/2021	Très endo., fort pdc.	N
4237	2001	O	O						Æ	1,59	1,36				5	5								LAP	Inconnu	Inconnu	02/09/2021	Ébréchée. Très endo., fort pdc.	N
4238	2001	O	O						Æ	1,68	1,75				5	5								LAP	Nettoyage mécanique	03/06/2014	02/09/2021	Ébréchée. Très endo., fort pdc.	N
4239	2001	O	O						Æ	1,13	0,77				5	5								LAP	Nettoyage mécanique	Inconnu	02/09/2021	Ébréchée. Très endo., fort pdc.	N

Numéro inventaire	Campagne	Fiche	Monnaie	Dénomination	Autorité	Date haute	Date basse	Période	Matériau	Diamètre	Poids	Axe	Usure droit	Usure revers	Corrosion droit	Corrosion revers	Inscription droit	Droit	Inscription revers	Revers	Atelier et officine	Référence	Concordance inventaire	Nettoyage	Traitement	Date traitement	Date saisie	Commentaire	Photo
5892	2001	N	O						Æ	0,92	0,29		10	10	4	4											02/09/2021	Ébréchée, presque lisse, Percée. Endo., pdc.	N
5893	2001	N	O						Æ	1,40	1,06		10	10	4	4											02/09/2021	Frag. (deux morceaux jointifs). lisse. Endo.	N
4218	2001	O	O	Æ 3		330	348	constantinienne	Æ	1,75	1,88	6	9	9	4	4	DN[	Trace de buste diadémé à dr.		Trace de deux soldats debout f. à f. tenant chacune une haste et un bouclier, au milieu un étendard				LAP	Nettoyage mécanique	Inconnu	02/09/2021	Presque lisse, rayée.Endo., pdc. T. m. GLORIA EXERCITVS, La gloire de l'armée.	N
4219	2001	O	O						Æ		0,31				4	4								LAP	Nettoyage mécanique	24/01/2014	02/09/2021	Frag. (trois morceaux jointifs).Ébréchée. Très endo., fort pdc.	N
4225	2001	O	O						Æ	1,53	1,50		10	10	5	5								LAP	Inconnu	06/02/2014	02/09/2021	Ébréchée, presque lisse. Endo., pdc.	N
4226	2001	O	O						Æ	1,62	2,61				5	5								LAP	Nettoyage mécanique	13/02/2014	02/09/2021	Endo., fort pdc.	N
4230	2001	O	O						Æ	1,47	1,59		10	10	5	5		Trace de buste à dr.						LAP	Nettoyage mécanique	21/03/2014	02/09/2021	Ébréchée, presque lisse. Endo., pdc.	N
4233	2001	O	O						Æ		0,83		10	10	5	5								LAP	Nettoyage mécanique	03/06/2014	02/09/2021	Frag. Presque lisse. Endo., pdc.	N
5894	2001	N	O						Æ	1,05	0,76		9	9	1	1	]N[	Trace de buste à dr.									02/09/2021	Presque lisse. Peu endo., faible pdc.	N
5895	2001	N	O						Æ	1,10	0,54		10	10	1	1											02/09/2021	Ébréchée, presque lisse. Peu endo., faible pdc.	N
5896	2001	N	O						Æ	1,76	1,54	11	9	10	1	1		Buste diadémé à dr., drapé		Trace de silhouette debout de f.							02/09/2021	Ébréchée, presque lisse. Peu endo., faible pdc.	N

Numéro inventaire	Campagne	Fiche	Monnaie	Dénomination	Autorité	Date haute	Date basse	Période	Matériau	Diamètre	Poids	Axe	Usure droit	Usure revers	Corrosion droit	Corrosion revers	Inscription droit	Droit	Inscription revers	Revers	Atelier et officine	Référence	Concordance inventaire	Nettoyage	Traitement	Date traitement	Date saisie	Commentaire	Photo
5897	2001	N	O	Æ 3	Constance II	348	361	constantinienne	Æ	1,93	2,31	12	7	7	1	1	]STAN/TIVSPFAVG	Buste diadémé à dr., drapé	FEL TEMP REPARATIO, à l'ex.]V[	Soldat tenant un bouclier sur le bras g. et une haste de la main dr., terrassant un cavalier tombé au sol en bas à g.							02/09/2021	Ébréchée. Peu endo., faible pdc. T. m. FELICITAS TEMPORVM REPARATIO, Le cavalier vaincu.	N
5898	2001	N	O						Æ	1,11	1,15				5	5											02/09/2021	Très endo., fort pdc.	N
5899	2001	N	O						Æ	1,25	0,76				5	5											02/09/2021	Ébréchée. Très endo., pdc.	N
5900	2001	N	O						Æ		0,68				5	5											02/09/2021	Frag. (quatre morceaux jointifs). Très endo., fort pdc.	N
5901	2001	N	O						Æ	1,58	0,71				5	5											02/09/2021	Frag. Très endo., fort pdc.	N
5902	2001	N	O						Æ	1,15	0,30				4	4											02/09/2021	Coupée (moitié). lisse. Endo., pdc.	N
5903	2001	N	O						Æ		0,68				4	4								Inconnu	Inconnu	Inconnu	02/09/2021	Frag. Très endo., fort pdc.	N
5904	2001	N	O	Æ 4 vandale				vandale	Æ	1,28	1,85	12	7	7	1	1		Buste de Valentinien III diadémé à dr., drapé	]MAN[à l'ex.	Empereur debout à g., tête nue, vêtu militairement, lance dans la main g. et globe (nicéphore ?) dans la main dr. Drapé grossier.		BMCV, p. 25, 56		Inconnu	Inconnu	Inconnu	02/09/2021	Peu endo., faible pdc. Monnaie vernie. Imitation vandale anonyme.	O
5905	2001	N	O						Æ	1,54	1,53		10	10	1	1								Inconnu	Inconnu	Inconnu	02/09/2021	Ébréchée. Endo., pdc.	N
5906	2001	N	O	Æ 4		330	348	constantinienne	Æ	1,51	1,60	6	8	8	1	1		Buste diadémé à dr.	]EXE[	Deux soldats debout f. à f. tenant chacune une haste et un bouclier, au milieu un étendard				Inconnu	Inconnu	Inconnu	03/09/2021	Part. lisse. Peu endo., faible pdc. Caractères frustes. T. m. GLORIA EXERCITVS, La gloire de l'armée.	N

Numéro inventaire	Campagne	Fiche	Monnaie	Dénomination	Autorité	Date haute	Date basse	Période	Matériau	Diamètre	Poids	Axe	Usure droit	Usure revers	Corrosion droit	Corrosion revers	Inscription droit	Droit	Inscription revers	Revers	Atelier et officine	Référence	Concordance inventaire	Nettoyage	Traitement	Date traitement	Date saisie	Commentaire	Photo
5907	2001	N	O						Æ	1,54	1,31	12	9	9	1	1		Buste à dr.		Trace de silhouette debout de f.				Inconnu	Inconnu	Inconnu	03/09/2021	Ébréchée, part. lisse. Endo., faible pdc.	N
5908	2001	N	O						Æ	1,56	1,77		9	10	1	1		Trace de buste à dr.						Inconnu	Inconnu	Inconnu	03/09/2021	Presque lisse. Endo., faible pdc.	N
5909	2001	N	O						Æ	1,68	1,67		10	10	1	1								Inconnu	Inconnu	Inconnu	03/09/2021	Frag. (deux morceaux jointifs).Ébréchée, presque lisse. Endo., faible pdc.	N
5910	2001	N	O						Æ		1,84				5	5											03/09/2021	Frag. (deux morceaux jointifs).Ébréchée. Très endo., fort pdc.	N
5911	2001	N	O						Æ		0,21				5	5											03/09/2021	Ébréchée. Très endo., pdc.	N
5912	2001	N	O						Æ	0,99	1,31				5	5											03/09/2021	Ébréchée. Très endo., pdc.	N
5913	2001	N	O						Æ		0,32				5	5											03/09/2021	Frag. Ébréchée. Très endo., fort pdc.	N
5914	2001	N	O						Æ		0,43				5	5											03/09/2021	Frag. Ébréchée. Très endo., fort pdc.	N
5915	2001	N	O						Æ	0,82	0,33		10	10	1	1								Inconnu	Inconnu	Inconnu	03/09/2021	Frag. (deux morceaux jointifs). lisse. Endo.	N
5916	2001	N	O			348	361	constantinienne	Æ	1,68	1,62	12	9	9	1	1		Buste diadémé à dr.		Soldat tenant un bouclier sur le bras g. et une haste de la main dr., terrassant un cavalier tombé au sol en bas à g.				Inconnu	Inconnu	Inconnu	03/09/2021	Presque lisse, percée. Endo. T. m. FELICITAS TEMPORVM REPARATIO, Le cavalier vaincu.	N
5917	2001	N	O						Æ	0,92	0,86		10	10	1	1		Trace de buste diadémé à dr.						Inconnu	Inconnu	Inconnu	03/09/2021	Entaillée, presque lisse. Endo.	N

Numéro inventaire	Campagne	Fiche	Monnaie	Dénomination	Autorité	Date haute	Date basse	Période	Matériau	Diamètre	Poids	Axe	Usure droit	Usure revers	Corrosion droit	Corrosion revers	Inscription droit	Droit	Inscription revers	Revers	Atelier et officine	Référence	Concordance inventaire	Nettoyage	Traitement	Date traitement	Date saisie	Commentaire	Photo
4176	2001	O	O						Æ	1,09	1,26		9	10	2	2		Trace de buste diadémé à dr., drapé						LAP	Nettoyage mécanique	02/04/2013	03/09/2021	Presque lisse. Endo., faible pdc. Revers lisse.	N
4067	2002	O	O						Æ	1,57	1,24		10	10	1	1		Trace de buste diadémé à dr.						LAP	Nettoyage mécanique	29/01/2013	03/09/2021	Ébréchée, presque lisse. Très endo., faible pdc.	N
4105	2002	O	O						Æ	1,57	1,47		10	10	4	4		Trace de buste à dr.						LAP		15/02/2013	03/09/2021	Ébréchée, presque lisse. Endo., faible pdc.	N
4106	2002	O	O						Æ	1,49	1,40				4	4									Inconnu	15/02/2013	03/09/2021	Ébréchée. Très endo., pdc.	N
4107	2002	O	O						Æ	1,34	0,97		10	10	4	4		Trace de buste à dr.						LAP	Inconnu	15/02/2013	03/09/2021	Ébréchée, presque lisse. Très endo., pdc.	N
4108	2002	O	O						Æ		0,57				4	4								LAP	Inconnu	15/02/2013	03/09/2021	Frag. Très endo., pdc.	N
5918	2002	N	O						Æ	1,26	1,25		10	10	1	1								Inconnu	Inconnu	Inconnu	03/09/2021	Endo., faible pdc.	N
4051	2002	O	O						Æ	2,06	1,62		10	10	2	2								LAP	Nettoyage mécanique	Inconnu	03/09/2021	Ébréchée. Endo., pdc.	N
5919	2002	N	O						Æ	1,54	2,18	6	9	9	1	1	]N[	Trace de buste à dr.		Trace de silhouette debout de f. avec une lance dans la main g.				Inconnu	Inconnu	Inconnu	03/09/2021	Ébréchée, part. lisse. Endo., faible pdc.	N
5920	2002	N	O	Æ 4		350	363	constantinienne	Æ		0,87		9	9	1	1		Trace de buste diadémé à dr.	SP[	Empereur casqué et vêtu militairement à g. tenant un globe de la main dr. et une lance de la main g.				Inconnu	Inconnu	Inconnu	03/09/2021	Ébréchée, part. lisse. Endo., faible pdc. T. m. SPES REIPVBLICAE, L'espérance de la République.	N
5921	2002	N	O			348	361	constantinienne	Æ	1,74	1,65	6	10	10	1	1	]O[	Buste diadémé à dr., drapé		Trace de soldat tenant un bouclier sur le bras g. et une haste de la main dr., terrassant un cavalier tombé au sol en bas à g.				Inconnu	Inconnu	Inconnu	03/09/2021	Presque lisse. Endo., faible pdc. T. m. FELICITAS TEMPORVM REPARATIO, Le cavalier vaincu.	N

Numéro inventaire	Campagne	Fiche	Monnaie	Dénomination	Autorité	Date haute	Date basse	Période	Matériau	Diamètre	Poids	Axe	Usure droit	Usure revers	Corrosion droit	Corrosion revers	Inscription droit	Droit	Inscription revers	Revers	Atelier et officine	Référence	Concordance inventaire	Nettoyage	Traitement	Date traitement	Date saisie	Commentaire	Photo
4089	2002	O	O						Æ		0,29				3	3								LAP	Nettoyage mécanique	12/02/2013	03/09/2021	Frag. Très endo., fort pdc.	N
4090	2002	O	O						Æ		0,14				2	2								LAP	Nettoyage mécanique	12/02/2013	03/09/2021	Coupée (quart). Très endo., fort pdc.	N
4091	2002	O	O						Æ		0,17				4	4								LAP	Nettoyage mécanique	12/02/2013	06/09/2021	Coupée (moitié). Très endo., fort pdc.	N
5922	2002	N	O	Æ 4		313	498		Æ	1,33	1,67	12	9	9	1	1		Buste à dr.	]REIPVBLI[	Trace de Victoire marchant à g., tenant une couronne de la main dr. et une palme de la main g.				Inconnu	Inconnu	Inconnu	06/09/2021	Part. lisse. Peu endo., faible pdc. T. m. SECVRITAS REIPVBLICAE, La Sécurité de la République	N
4284	2002	O	O						Æ	0,78	0,20				2	2								LAP	Inconnu	14/11/2014	06/09/2021	Ébréchée. Endo., pdc.	N
4309	2002	O	O						Æ	1,11	0,54				3	3								LAP	Inconnu	Inconnu	06/09/2021	Ébréchée. Très endo., pdc.	N
4310	2002	O	O						Æ	1,17	0,66		10	10	3	3								LAP	Inconnu	18/11/2016	06/09/2021	Coupée (moitié). lisse. Endo., pdc.	N
5923	2002	N	O	Æ 3		348	361	constantinienne	Æ	1,62	1,44	12	9	10	2	2		Buste à dr.		Trace de soldat tenant un bouclier sur le bras g. et une haste de la main dr., terrassant un cavalier tombé au sol en bas à g.				Inconnu	Inconnu	Inconnu	06/09/2021	Ébréchée, presque lisse. Peu endo., faible pdc. T. m. FELICITAS TEMPORVM REPARATIO, Le cavalier vaincu.	N
5924	2002	N	O	Æ 4		313	498		Æ	1,45	2,35	6	9	9	1	1		Buste diadémé à dr.		Trace de silhouette debout de f., lance dans la main g.				Inconnu	Inconnu	Inconnu	06/09/2021	Presque lisse. Endo., faible pdc. Frappe décentrée.	N
5925	2002	N	O	Æ 4		350	363	constantinienne	Æ	1,55	1,22	12	8	8	1	1	]N[	Buste diadémé à dr.	]SREI[ ]VBLIC[	Empereur casqué et vêtu militairement à g. tenant un globe de la main dr. et une lance de la main g.				Inconnu	Inconnu	Inconnu	06/09/2021	Ébréchée, part. lisse. Endo., faible pdc. T. m. SPES REIPVBLICAE, L'espérance de la République.	N

Numéro inventaire	Campagne	Fiche	Monnaie	Dénomination	Autorité	Date haute	Date basse	Période	Matériau	Diamètre	Poids	Axe	Usure droit	Usure revers	Corrosion droit	Corrosion revers	Inscription droit	Droit	Inscription revers	Revers	Atelier et officine	Référence	Concordance inventaire	Nettoyage	Traitement	Date traitement	Date saisie	Commentaire	Photo
4251	2002	O	O						Æ		0,73				4	4								LAP	Nettoyage mécanique	08/07/2014	06/09/2021	Frag. Ébréchée. Très endo., pdc.	N
4252	2002	O	O						Æ		1,20				5	5								LAP	Nettoyage mécanique	08/07/2014	06/09/2021	Frag. Ébréchée. Très endo., pdc.	N
4081	2002	O	O						Æ	0,81	0,21		10	10	1	1								LAP	Inconnu	04/02/2013	06/09/2021	Frag. Ébréchée. Endo., faible pdc.	N
4082	2002	O	O						Æ	0,80	0,16		10	10	1	1								LAP	Inconnu	04/02/2013	06/09/2021	Coupée (moitié). lisse. Endo., pdc.	N
5926	2002	N	O						Æ	0,99	1,01		10	10	1	1								Inconnu	Inconnu	Inconnu	06/09/2021	Presque lisse. Peu endo., faible pdc.	N
5927	2002	N	O						Æ	2,77	####		10	10	1	1								Inconnu	Inconnu	Inconnu	06/09/2021	Ébréchée, fissurée, lisse. Très endo., faible pdc.	N
4281	2002	O	O						Æ	0,99	0,51		10	10	2	2								LAP	Nettoyage mécanique	07/11/2014	06/09/2021	Presque lisse. Peu endo., pdc.	N
5928	2002	N	O	Æ 3		313	498		Æ	1,86	3,54	9	7	7	1	1	]IVSPPAV[	Buste diadémé à dr., drapé	VICTO[	Victoire de f. marchant à g. tenant une couronne de la main dr. et une palme de la main g.				Inconnu	Inconnu	Inconnu	06/09/2021	Frag. Ébréchée, fissurée. Peu endo., faible pdc. T. m. VICTORIA AVGVSTORVM.	N
4306	2002	O	O						Æ	1,04	1,19				4	4								LAP	Inconnu	Inconnu	06/09/2021	Presque lisse. fort pdc.	N
4307	2002	O	O						Æ		1,01				5	5								Inconnu	Inconnu	Inconnu	06/09/2021	Frag. fort pdc.	N
4308	2002	O	O						Æ		0,36				2	2								LAP	Inconnu	Inconnu	06/09/2021	Frag. fort pdc.	N
5929	2002	N	O						Æ		0,36				2	2								Inconnu	Inconnu	Inconnu	06/09/2021	Coupée (moitié) et fragmentaire (deux morceaux jointifs). Lisse. Très endo., pdc.	N

Numéro inventaire	Campagne	Fiche	Monnaie	Dénomination	Autorité	Date haute	Date basse	Période	Matériau	Diamètre	Poids	Axe	Usure droit	Usure revers	Corrosion droit	Corrosion revers	Inscription droit	Droit	Inscription revers	Revers	Atelier et officine	Référence	Concordance inventaire	Nettoyage	Traitement	Date traitement	Date saisie	Commentaire	Photo
4304	2002	O	O						Æ		0,20				1	1								LAP	Inconnu	27/03/2015	06/09/2021	Frag. Très endo., fort pdc.	N
4305	2002	O	O						Æ		0,28				4	4								LAP	Nettoyage mécanique	27/03/2015	06/09/2021	Coupée (moitié) et fragmentaire (deux morceaux jointifs). lisse. Très endo., pdc.	N
5930	2002	N	O	Æ 4		313	498		Æ	1,29	0,95	12	10	10	1	1	DNVAL[ ]AVG	Buste diadémé à dr., drapé						Inconnu	Inconnu	Inconnu	06/09/2021	Peu endo. Revers lisse.	N
4031	2002	O	O						Æ		1,65				5	5								LAP	Inconnu	13/12/2012	06/09/2021	Frag. fort pdc.	N
4030	2002	O	N	Antoninien	Claude II le gothique			anarchie militaire	Æ	1,54	1,81	6	8	8	1	1		Buste radié de Claude II le gothique à dr.	]A-V-G	La Santée drapée debout de f. vers la g. tenant un sceptre de la main g. et nourrissant un serpent sur un autel de la main dr. à l'aide d'uen patère				LAP/Antérieur	Inconnu	13/12/2012	06/09/2021	Imitation. Part. lisse. Peu endo. Frappe décentrée. Imitation de Salus, La Santé.	O
4077	2002	O	O						Æ	1,99	1,40				5	5								LAP	Nettoyage mécanique	04/02/2013	07/09/2021	Coupée (moitié). fort pdc.	N
4078	2002	O	O						Æ		0,73		9	9	1	1				Cercle de grènetis				LAP	Inconnu	04/02/2013	07/09/2021	Frag. Très endo., pdc.	N
5931	2002	N	O	Æ 3	Constance II	357	357	constantinienne	Æ	1,80	2,36	6	5	5	1	1	DNCONSTAN/TIV SPFAVG	Buste diadémé de Constance II à dr., drapé	FELTEMP/REPARATIO, R couronne Q à l'ex.	Soldat tenant un bouclier sur le bras g. et une haste de la main dr., terrassant un cavalier tombé au sol en bas à g.	Rome	RIC VIII, Rome, 309, p. 278		Inconnu	Inconnu	Inconnu	07/09/2021	Peu endo.	O
5932	2002	N	O						Æ	1,22	1,21	12	10	10	1	1		Trace de buste diadémé à dr.	]A[					Inconnu	Inconnu	Inconnu	07/09/2021	Presque lisse. Peu endo., faible pdc.	N
5933	2002	N	O						Æ	1,93	2,72				5	5								Inconnu	Inconnu	Inconnu	07/09/2021	Frag (deux morceaux jointifs). Très endo., fort pdc.	N
5934	2002	N	O						Æ	0,96	0,40				5	5								Inconnu	Inconnu	Inconnu	07/09/2021	Ébréchée. Très endo., fort pdc.	N

Numéro inventaire	Campagne	Fiche	Monnaie	Dénomination	Autorité	Date haute	Date basse	Période	Matériau	Diamètre	Poids	Axe	Usure droit	Usure revers	Corrosion droit	Corrosion revers	Inscription droit	Droit	Inscription revers	Revers	Atelier et officine	Référence	Concordance inventaire	Nettoyage	Traitement	Date traitement	Date saisie	Commentaire	Photo
4036	2002	O	O	Fals		750	1258	abbasside	Æ	2,11	2,83		8	8	1	1		Monogramme arabe		Monogramme arabe				LAP/Antérieur	Nettoyage mécanique	17/01/2013	07/09/2021	Part. lisse, tordue. Peu endo., faible pdc.	N
4037	2002	O	O	Fals		750	1258	abbasside	Æ	2,04	4,11		8	8	1	1		Monogramme arabe		Monogramme arabe				LAP/Antérieur	Inconnu	17/01/2013	07/09/2021	Part. lisse. Peu endo., faible pdc. Frappe décentrée.	N
4038	2002	O	O						Æ	1,49	1,40		10	10	2	2	]AV[	Trace de buste diadémé à dr.						LAP	Nettoyage mécanique	17/01/2013	07/09/2021	Presque lisse. Endo., pdc.	N
4039	2002	O	O						Æ	1,67	2,41		10	10	3	3				Trace d'une silhouette debout vers la g.				LAP	Nettoyage mécanique	17/01/2013	07/09/2021	Très endo., fort pdc.	N
4040	2002	O	O						Æ	1,69	2,02		10	10	3	3								LAP	Nettoyage mécanique	17/01/2013	07/09/2021	Très endo., fort pdc.	N
4048	2002	O	O						Æ	1,19	0,61		10	10	2	2				]X[ ]I[				LAP/antérieur	Inconnu	24/01/2013	07/09/2021	Frag. Ébréchée, presque lisse. Pdc au revers.	N
4049	2002	O	O						Æ	1,46	0,83		10	10	4	4								LAP		24/01/2013	07/09/2021	Frag. Ébréchée. Très endo., pdc.	N
4069	2002	O	O						Æ		0,63		8	8	1	1		Trace de buste à dr.		Trace de sihouette debout de f.				LAP/antérieur	Inconnu	29/01/2013	07/09/2021	Frag. Part. lisse.	N
5935	2002	N	N	As	Antonin le pieux	135	161	antonine	Æ	2,81	8,37	12	10	10	1	1	]V[	Trace de buste lauré d'Antonin le pieux à dr.	]NON[. C dans le champ à dr.	Trace de l'Annone drapée debout de f. tenant deux épis de la main dr. et une corne d'abondance de la main g.	Rome			Inconnu	Inconnu	Inconnu	07/09/2021	Monnaie coulée. Fissurée. Endo. Imitation du t. m. de l'Annone.	O
4052	2002	O	O	Æ 4		348	350	constantinienne	Æ	1,49	2,34	12	10	10	1	1		Trace de buste diadémé à dr.		Trace de phénix debout à droite, la tête dans un nimbe radié sur un bûcher pyramidal.				LAP/Antérieur	Inconnu	24/01/2013	07/09/2021	Presque lisse. Peu endo. T. m. FELICITAS TEMPORVM REPARATIO, phénix sur un bûcher.	N
5936	2002	N	O	Æ 4	Constance II	350	363	constantinienne	Æ	1,56	1,59	6	6	6	1	1	DNCONSTAN/]TI[	Buste diadémé de Constance II à dr., drapé	SPESREI/BICE. R∗ε à l'ex.	Empereur casqué et vêtu militairement à g. tenant un globe de la main dr. et une lance de la main g.	Rome	RIC VIII, Rome, 320, p. 278		Inconnu	Inconnu	Inconnu	07/09/2021	Ébréchée. Peu endo., faible pdc. T. m. SPES REIPVBLICAE, L'espérance de la République.	O

Numéro inventaire	Campagne	Fiche	Monnaie	Dénomination	Autorité	Date haute	Date basse	Période	Matériau	Diamètre	Poids	Axe	Usure droit	Usure revers	Corrosion droit	Corrosion revers	Inscription droit	Droit	Inscription revers	Revers	Atelier et officine	Référence	Concordance inventaire	Nettoyage	Traitement	Date traitement	Date saisie	Commentaire	Photo
4050	2002	O	O	Fals		750	1258	abbasside	Æ	2,05	2,15		2	2	1	1		Monogramme arabe		Monogramme arabe				Lap/antérieur	Inconnu	24/01/2013	07/09/2021	Peu endo. Monnaie vernie.	N
5937	2002	N	O						Æ	1,23	1,31		10	10	1	1		Trace de buste diadémé à dr.							Inconnu	Inconnu	Inconnu	07/09/2021	Presque lisse. Peu endo., faible pdc.	N
5938	2002	N	O	Æ 3	Constance II	348	361	constantinienne	Æ	1,75	2,27	12	8	8	1	1	DNCONST[	Buste diadémé de Constance II à dr., drapé	FELTEMP/REPAR[, à l'e.]O[	Soldat tenant un bouclier sur le bras g. et une haste de la main dr., terrassant un cavalier tombé au sol en bas à g.				Inconnu	Inconnu	Inconnu	07/09/2021	Ébréchée. Peu endo. T. m. FELICITAS TEMPORVM REPARATIO, Le cavalier vaincu.	O
4241	2002	O	O						Æ	1,18	0,83		10	10	2	2								Inconnu	Inconnu	Inconnu	07/09/2021	Presque lisse. Endo., pdc.	N
4264	2002	O	O						Æ	1,52	1,47		10	10	2	2								LAP	Nettoyage mécanique	27/07/2014	07/09/2021	Frag. Endo., pdc.	N
4242	2002	O	O						Æ	0,95	0,80		10	10	1	1								LAP	Nettoyage mécanique	03/06/2014	07/09/2021	Lisse. Peu endo., faible pdc.	N
4206	2002	O	O	Æ 3	Valens	375	378	romaine tardive	Æ	1,73	2,77	6	1	1	1	1	DNVALEN/SPFAVG	Buste diadémé de Valens à dr., drapé	GLORIARO/MANORVM, SMAQP à l'ex., · dans le champ à g., ∗ dans le champ à dr.	Empereur debout de f. trainant un captif de la main dr. et tenant un labarum chrismé de la main g.	Aquilée	RIC IX, Aquilée 17A, type xix (a), p. 93		LAP/Antérieur	Nettoyage mécanique	20/11/2013	07/09/2021		O
4207	2002	O	O						Æ	1,43	0,63		10	10	3	3								LAP	Nettoyage mécanique	20/11/2013	07/09/2021	Frag (deux morceaux jointifs). Ébréchée, lisse. Très endo., pdc.	N
4208	2002	O	O						Æ	1,15	0,48		10	10	1	1								LAP	Nettoyage mécanique	20/11/2013	08/09/2021	Ébréchée, lisse. Endo., faible pdc.	N
4209	2002	O	O						Æ	1,15	0,59		10	10	1	1								LAP	Nettoyage mécanique	20/11/2013	08/09/2021	Frag. (deux morceaux jointifs). Lisse. Endo., faible pdc.	N

Numéro inventaire	Campagne	Fiche	Monnaie	Dénomination	Autorité	Date haute	Date basse	Période	Matériau	Diamètre	Poids	Axe	Usure droit	Usure revers	Corrosion droit	Corrosion revers	Inscription droit	Droit	Inscription revers	Revers	Atelier et officine	Référence	Concordance inventaire	Nettoyage	Traitement	Date traitement	Date saisie	Commentaire	Photo
5939	2002	N	O	Æ 4		350	363	constantinienne	Æ	1,48	1,65	11	6	6	1	1		Buste diadémé à dr.		Empereur casqué et vêtu militairement à g. tenant un globe de la main dr. et une lance de la main g.				Inconnu	Inconnu	Inconnu	08/09/2021	Part. lisse. Peu endo., faible pdc. T. m. SPES REIPVBLICAE, L'espérance de la République.	O
5940	2002	N	O						Æ	1,15	0,43		10	10	5	5								Inconnu	Inconnu	Inconnu	08/09/2021	Monnaie coupé (moitié). Lisse. Endo., pdc.	N
4102	2002	O	O						Æ	1,87	2,35				5	5		Trace de buste à dr.						LAP		15/02/2013	08/09/2021	Très endo., fort pdc.	N
4103	2002	O	O						Æ	1,76	1,31		10	10	5	5		Trace de buste à dr.						LAP		15/02/2013	08/09/2021	Ébréchée, presque lisse. Endo., pdc.	N
4104	2002	O	O						Æ	1,41	1,23	12	10	10	5	5		Trace de buste à dr.		Trace de silhouette debout de f. avec une lance dans la main g.				LAP		15/02/2013	08/09/2021	Ébréchée, presque lisse. Endo., pdc.	N
4000	2002	O	O						Æ	2,88	6,05		10	10	5	5		Trace de buste à dr.						LAP	Nettoyage mécanique	10/12/2012	08/09/2021	Ébréchée. Très endo., pdc.	N
5941	2002	N	O						Æ	1,21	0,79		10	10	5	5											08/09/2021	Très endo., fort pdc. Une des faces vernie.	N
5942	2002	N	O						Æ		0,66				5	5											08/09/2021	Frag. Ébréchée. Très endo., pdc.	N
5943	2002	N	O						Æ	1,38	0,84				5	5											08/09/2021	Ébréchée. Très endo., pdc.	N
5944	2002	N	O						Æ	1,31	0,66				5	5											08/09/2021	Ébréchée. Très endo., fort pdc.	N
5945	2002	N	O						Æ	1,69	1,69				5	5											08/09/2021	Ébréchée. Très endo., fort pdc.	N
5946	2002	N	O						Æ	1,31	1,04				5	5											08/09/2021	Ébréchée. Très endo., fort pdc.	N

Numéro inventaire	Campagne	Fiche	Monnaie	Dénomination	Autorité	Date haute	Date basse	Période	Matériau	Diamètre	Poids	Axe	Usure droit	Usure revers	Corrosion droit	Corrosion revers	Inscription droit	Droit	Inscription revers	Revers	Atelier et officine	Référence	Concordance inventaire	Nettoyage	Traitement	Date traitement	Date saisie	Commentaire	Photo
5947	2002	N	O						Æ		0,39				5	5											08/09/2021	Frag. Très endo., fort pdc.	N
5948	2002	N	O						Æ	1,73	1,78				5	5											08/09/2021	Ébréchée. Très endo., fort pdc.	N
5949	2002	N	O						Æ		0,37				5	5											08/09/2021	Frag. Très endo., fort pdc.	N
4001	2002	O	O						Æ	1,26	1,03	12	10	10	5	5		Trace de buste à dr.		]IX[dans un cercle				LAP/Antérieur	Inconnu	10/12/2012	08/09/2021	Frag. Très endo., fort pdc. Monnaie vernie.	N
4002	2002	O	O						Æ	1,06	0,67				5	5								LAP/Antérieur	Nettoyage mécanique/Inconnu	10/12/2012	08/09/2021	Très endo., fort pdc. Monnaie vernie.	N
4003	2002	O	O						Æ	1,22	0,68		10	10	4	4								LAP/Antérieur	Nettoyage mécanique/Inconnu	10/12/2012	08/09/2021	Ébréchée. Endo., pdc. Monnaie vernie.	N
5920	2002	N	O						Æ	1,74	1,95		10	10	1	1		Buste diadémé à dr.						Inconnu	Inconnu	Inconnu	08/09/2021	Très endo., faible pdc.	N
4004	2002	O	O						Æ	1,34	1,16				2	2								LAP/Antérieur	Nettoyage mécanique/Inconnu	10/12/2012	08/09/2021	Frag. Très endo., pdc.	N
4005	2002	O	O						Æ	1,39	1,17				5	5								LAP/Antérieur	Nettoyage mécanique/Inconnu	10/12/2012	08/09/2021	Frag (deux morceaux jointifs). Très endo., fort pdc.	N
4006	2002	O	O						Æ	1,47	1,07		10	10	1	1								LAP/Antérieur	Nettoyage mécanique/Inconnu	10/12/2012	08/09/2021	Ébréchée. Très endo., pdc.	N
5951	2002	N	O						Æ	1,24	0,53				1	1								JG	Nettoyage mécanique	09/09/2021	08/09/2021	Coupée (moitié). Très endo., pdc.	N

Numéro inventaire	Campagne	Fiche	Monnaie	Dénomination	Autorité	Date haute	Date basse	Période	Matériau	Diamètre	Poids	Axe	Usure droit	Usure revers	Corrosion droit	Corrosion revers	Inscription droit	Droit	Inscription revers	Revers	Atelier et officine	Référence	Concordance inventaire	Nettoyage	Traitement	Date traitement	Date saisie	Commentaire	Photo
5952	2002	N	O						Æ		0,30				1	1								JG	Nettoyage mécanique	09/09/2021	09/09/2021	Ébréchée. Très endo., pdc.	N
5953	2002	N	O						Æ		0,46				1	1								JG	Nettoyage mécanique	09/09/2021	09/09/2021	Frag. Très endo., pdc.	N
5954	2002	N	O						Æ		0,66				1	1								JG	Nettoyage mécanique	09/09/2021	09/09/2021	Frag. Très endo., pdc.	N
4009	2002	O	O						Æ	1,48	1,67				5	5								LAP	Nettoyage mécanique	10/12/2012	09/09/2021	Fort pdc.	N
4010	2002	O	O						Æ	1,57	1,02		10	10	1	1								LAP	Nettoyage mécanique	10/12/2012	09/09/2021	Ébréchée. Presque lisse. Endo., fort pdc.	N
4314	2002	O	O						Æ	1,99	1,42				5	5								LAP	Inconnu	Inconnu	09/09/2021	Ébréchée. Endo., fort pdc.	N
4315	2002	O	O						Æ	1,48	0,87				5	5								LAP	Inconnu	Inconnu	09/09/2021	Ébréchée. Endo., fort pdc.	N
4316	2002	O	O						Æ		0,36				5	5								LAP	Inconnu	Inconnu	09/09/2021	Frag. Endo., fort pdc.	N
4008	2002	O	O						Æ		0,88				5	5								LAP	Nettoyage mécanique	10/12/2012	09/09/2021	Frag (deux fragments jointifs). Ébréchée. Très endo., pdc.	N
4014	2002	O	O						Æ	1,26	0,68		10	10	2	2								LAP	Nettoyage mécanique	10/12/2012	09/09/2021	Ébréchée, presque lisse. Endo., pdc.	N
4015	2002	O	O						Æ	1,53	1,02		10	10	2	2								LAP	Nettoyage mécanique	10/12/2012	09/09/2021	Frag. Lisse. Très endo., faible pdc.	N
4265	2002	O	O						Æ	1,21	0,96		10	10	4	4								LAP	Nettoyage mécanique	27/04/2014	09/09/2021	Lisse. Endo., pdc.	N

Numéro inventaire	Campagne	Fiche	Monnaie	Dénomination	Autorité	Date haute	Date basse	Période	Matériau	Diamètre	Poids	Axe	Usure droit	Usure revers	Corrosion droit	Corrosion revers	Inscription droit	Droit	Inscription revers	Revers	Atelier et officine	Référence	Concordance inventaire	Nettoyage	Traitement	Date traitement	Date saisie	Commentaire	Photo
4266	2002	O	O						Æ		0,94				5	5								LAP	Nettoyage mécanique	27/04/2014	09/09/2021	Frag. Très endo., fort pdc.	N
4016	2002	O	O						Æ	1,47	0,80				4	4								LAP	Nettoyage mécanique	10/12/2012	09/09/2021	Lisse. Très endo., pdc.	N
4017	2002	O	O						Æ	1,56	0,58	6	10	10	1	1		Trace de buste diadémé à dr.		Trace de silhouette debout de f. avec une lance dans la main g.				LAP	Nettoyage mécanique	10/12/2012	09/09/2021	Ébréchée, presque lisse. Endo., faible pdc.	N
4018	2002	O	O						Æ	1,50	0,72		10	10	1	1								LAP/Antérieur	Inconnu	10/12/2012	09/09/2021	Frag. Presque lisse. Très endo.	N
4019	2002	O	O						Æ	1,25	0,93		10	10	1	1								LAP	Nettoyage mécanique	10/12/2012	09/09/2021	Presque lisse. Très endo., faible pdc.	N
4021	2002	O	O						Æ	1,22	0,68				3	3								LAP	Inconnu	10/12/2012	09/09/2021	Frag. Presque lisse. Endo., pdc.	N
4022	2002	O	O						Æ	1,23	0,87				5	5								LAP	Nettoyage mécanique	10/12/2012	09/09/2021	Frag. Très endo., fort pdc.	N
4023	2002	O	O						Æ	1,34	0,74				5	5								LAP	Inconnu	10/12/2012	09/09/2021	Frag. Très endo., fort pdc.	N
4025	2002	O	O						Æ	1,20	0,42				5	5								LAP	Nettoyage mécanique	10/12/2012	09/09/2021	Coupée (moitié). Très endo., pdc.	N
4026	2002	O	O						Æ		0,33				5	5								LAP	Nettoyage mécanique	10/12/2012	09/09/2021	Frag. Très endo., pdc.	N
4296	2002	O	O						Æ	1,61	1,24				4	4								LAP	Inconnu	21/11/2014	09/09/2021	Ébréchée. Endo., pdc.	N
4298	2002	O	O						Æ		0,39				4	4								LAP	Inconnu	21/11/2014	09/09/2021	Frag (deux fragments jointifs). Très endo., pdc.	N

Numéro inventaire	Campagne	Fiche	Monnaie	Dénomination	Autorité	Date haute	Date basse	Période	Matériau	Diamètre	Poids	Axe	Usure droit	Usure revers	Corrosion droit	Corrosion revers	Inscription droit	Droit	Inscription revers	Revers	Atelier et officine	Référence	Concordance inventaire	Nettoyage	Traitement	Date traitement	Date saisie	Commentaire	Photo
5955	2002	N	O						Æ	1,37	0,81		10	10	2	2		Trace de buste à dr.						Inconnu	Inconnu	Inconnu	09/09/2021	Ébréchée, presque lisse. Endo.	N
5956	2002	N	O						Æ	1,63	1,89				4	4								Inconnu	Inconnu	Inconnu	09/09/2021	Ébréchée. Très endo., pdc.	N
5957	2002	N	O						Æ	1,02	0,46				4	4								Inconnu	Inconnu	Inconnu	09/09/2021	Ébréchée. Très endo., pdc.	N
5958	2002	N	O						Æ	1,69	1,41				4	4											10/09/2021	Frag. Très endo., pdc.	N
5959	2002	N	O						Æ	1,42	0,60				4	4											10/09/2021	Coupée (moitié). Très endo., pdc.	N
5960	2002	N	O						Æ	1,45	0,96				4	4											10/09/2021	Frag. Très endo., pdc.	N
5961	2002	N	O						Æ	1,95	1,94				5	5											10/09/2021	Frag. Très endo., fort pdc.	N
5962	2002	N	O						Æ	1,51	0,81				5	5											10/09/2021	Frag. Très endo., fort pdc.	N
5963	2002	N	O						Æ		0,82				5	5											10/09/2021	Frag. Très endo., fort pdc.	N
5964	2002	N	O						Æ		0,68				5	5											10/09/2021	Frag. Très endo., fort pdc.	N
4240	2002	O	O						Æ	1,82	2,55				5	5								LAP	Nettoyage mécanique	03/06/2014	10/09/2021	Très endo., pdc.	N
4068	2002	O	O						Æ	1,59	1,66		10	10	1	1								LAP/Antérieur	Inconnu	29/01/2013	10/09/2021	Presque lisse. Peu endo.	N

Numéro inventaire	Campagne	Fiche	Monnaie	Dénomination	Autorité	Date haute	Date basse	Période	Matériau	Diamètre	Poids	Axe	Usure droit	Usure revers	Corrosion droit	Corrosion revers	Inscription droit	Droit	Inscription revers	Revers	Atelier et officine	Référence	Concordance inventaire	Nettoyage	Traitement	Date traitement	Date saisie	Commentaire	Photo
4088	2002	O	O						Æ	0,87	0,41		10	10	5	5								LAP/Antérieur	Inconnu	12/02/2013	10/09/2021	Coupée (moitié).Presque lisse. Endo., pdc.	N
4071	2002	O	O						Æ	1,26	1,18		10	10	5	5								LAP/Antérieur	Inconnu	29/01/2013	10/09/2021	Ébréchée, lisse. Peu endo., pdc.	N
4029	2002	O	O						Æ		0,91				5	5								LAP/Antérieur	Nettoyage mécanique	06/12/2012	10/09/2021	Frag. Très endo., fort pdc.	N
4073	2002	O	O						Æ	1,01	0,56		10	10	1	1								LAP/Antérieur	Inconnu	30/01/2013	10/09/2021	Ébréchée,Lisse, rayée. Peu endo.	N
4083	2002	O	O						Æ		0,21		10	10	1	1								LAP/Antérieur	Inconnu	04/02/2013	10/09/2021	Frag. Lisse. Très endo.	N
4084	2002	O	O						Æ		0,10		10	10	1	1								LAP/Antérieur	Inconnu	04/02/2013	10/09/2021	Frag. Lisse. Très endo.	N
4085	2002	O	O						Æ		0,06				1	1								LAP/Antérieur	Inconnu	04/02/2013	10/09/2021	Frag. Très endo.	N
5965	2002	N	O						Æ		0,72				4	4											10/09/2021	Frag. Très endo., fort pdc.	N
5966	2002	N	O						Æ		0,59				5	5											10/09/2021	Frag. Très endo., fort pdc.	N
5967	2002	N	O						Æ		0,58				5	5											10/09/2021	Frag. Très endo., fort pdc.	N
5968	2002	N	O						Æ	1,19	0,74				5	5											10/09/2021	Frag. Très endo., fort pdc.	N
5969	2002	N	O						Æ		0,82				5	5											10/09/2021	Frag. Très endo., fort pdc.	N

Numéro inventaire	Campagne	Fiche	Monnaie	Dénomination	Autorité	Date haute	Date basse	Période	Matériau	Diamètre	Poids	Axe	Usure droit	Usure revers	Corrosion droit	Corrosion revers	Inscription droit	Droit	Inscription revers	Revers	Atelier et officine	Référence	Concordance inventaire	Nettoyage	Traitement	Date traitement	Date saisie	Commentaire	Photo
5970	2002	N	O						Æ	1,55	2,13	12	10	10	1	1		Trace de buste à dr.		Trace de Victoire à g.				Inconnu	Inconnu	Inconnu	10/09/2021	Presque lisse. Endo., faible pdc.	N
4079	2002	O	O						Æ		0,46				4	4								LAP	Inconnu	04/02/2013	10/09/2021	Frag. Très endo., pdc.	N
4080	2002	O	O						Æ		0,51				5	5								LAP	Inconnu	04/02/2013	10/09/2021	Frag. Très endo., pdc.	N
4086	2002	O	O						Æ	1,43	1,04				5	5								LAP	Inconnu	Inconnu	10/09/2021	Frag (trois fragments jointifs). Très endo., pdc.	N
5971	2002	N	O						Æ	1,70	1,37				5	5											14/09/2021	Très endo., fort pdc.	N
5972	2002	N	O						Æ	1,13	0,48				5	5											14/09/2021	Ébréchée. Très endo., fort pdc.	N
5973	2002	N	O						Æ	1,49	2,00				5	5											14/09/2021	Très endo., fort pdc.	N
4267	2002	O	O	Æ 4		350	363	constantinienne	Æ	1,32	1,50	12	10	10	5	5		Trace de buste diadémé à dr.		Trace d'empereur casqué et vêtu militairement à g. tenant un globe de la main dr. et une lance de la main g.				LAP	Nettoyage mécanique	07/10/2014	14/09/2021	Ébréchée, presque lisse. Très endo., pdc. T. m. SPES REIPVBLICAE, L'espérance de la République.	N
5974	1976	N	N			602	610	byzantine	Pb	2,19	8,60	12	8	8	1	1		Deux bustes de f. accolés, à dr. buste de Phocas avec stemma de f. avec barbe courte	ѠANN|ꓶA NЄY|OMЄ|A	Inscription dans un cercle				JG	Nettoyage mécanique	15/09/2021	15/09/2021	Artefact monétiforme (sceau byzantin).Ébréchée, part. lisse. Endo.	O
5975	1979	N	N						Pb	2,41	####	12	8	8	1	1		Buste avec stemma de f. avec barbe courte		Monogramme dans un cercle							15/09/2021	Artefact monétiforme (sceau byzantin).Ébréchée. Endo.	O

Numéro inventaire	Campagne	Fiche	Monnaie	Dénomination	Autorité	Date haute	Date basse	Période	Matériau	Diamètre	Poids	Axe	Usure droit	Usure revers	Corrosion droit	Corrosion revers	Inscription droit	Droit	Inscription revers	Revers	Atelier et officine	Référence	Concordance inventaire	Nettoyage	Traitement	Date traitement	Date saisie	Commentaire	Photo
5976	1979	N	N						Æ	1,82	0,51		1		1	1		Oiseau figuré (?) tourné vers la g. avec une croix au-dessus dans un cercle de grènetis (traits verticaux)									15/09/2021	Imitation (deux fragments jointifs). Ébréchée. Endo., faible pdc. Une seule face frappée, flan mince.	O
5977	1979	N	N						Æ	2,01	2,18				1	1											15/09/2021	Non-mon. Percée. Très endo.	N
5978	1982	N	N						Fe	2,55					1	1											15/09/2021	Non-mon. (morceau de fer). Très endo.	N
5979	1982	N	N						Fe	0,57					1	1											15/09/2021	Non-mon(morceau de fer). Très endo.	N
5980	1982	N	N						Æ		4,12				5	5											15/09/2021	Non-mon(tête de clou rectangulaire). Très endo., pdc.	N
5981	1982	N	N						Æ		0,67				5	5								JG	Nettoyage mécanique	15/09/2021	15/09/2021	Non-monfragmentaire. Très endo., pdc.	N
4111	1982	O	N						Æ		1,12				5	5								LAP		15/02/2013	15/09/2021	Non-mon(deux fragments jointifs, tête de clou). Très endo., pdc. Surface concave.	N
4113	1982	O	N						Æ		0,36				5	5								LAP		15/02/2013	15/09/2021	Non-mon(trois fragments jointifs). Très endo., pdc. Surface concave.	N
4250	1982	O	N						Æ	0,94	0,39				4	4								LAP		07/07/2014	15/09/2021	Non-mon. (tête de clou). Percée. Très endo., pdc.	N
4290	1982	O	N						Æ		0,60				4	4								LAP	Inconnu	14/11/2014	15/09/2021	Non-mon., frag. Ébréchée. Très endo., pdc.	N
4276	1982	O	N						Æ		0,38				5	5								LAP	Inconnu	31/10/2014	15/09/2021	Non-mon., frag. Ébréchée. Très endo., pdc.	N

Numéro inventaire	Campagne	Fiche	Monnaie	Dénomination	Autorité	Date haute	Date basse	Période	Matériau	Diamètre	Poids	Axe	Usure droit	Usure revers	Corrosion droit	Corrosion revers	Inscription droit	Droit	Inscription revers	Revers	Atelier et officine	Référence	Concordance inventaire	Nettoyage	Traitement	Date traitement	Date saisie	Commentaire	Photo
4149	1994	O	N						Æ		0,48				1	1								LAP	Inconnu	17/03/2013	15/09/2021	Non-mon., frag. Très endo., pdc.	N
4150	1994	O	N						Æ		0,46				1	4								LAP	Inconnu	24/01/2014	15/09/2021	Non-mon., frag. Très endo., pdc.	N
4151	1994	O	N						Æ		0,33				1	4								LAP	Inconnu	24/01/2014	15/09/2021	Non-mon., frag. Très endo., pdc.	N
4153	1994	O	N						Æ		0,17				1	4								LAP	Inconnu	24/01/2014	15/09/2021	Non-mon., frag. Très endo., pdc.	N
4157	1994	O	N						Æ		0,16				1	4								LAP	Inconnu	27/03/2013	15/09/2021	Non-mon., frag. Très endo., pdc.	N
4204	1994	O	N						Fe		0,72				1	5								LAP	Inconnu	Inconnu	15/09/2021	Non-mon. (morceau de fer), frag. Très endo., pdc.	N
4205	1994	O	N						Fe	1,23	0,52				1	3								LAP	Inconnu	Inconnu	15/09/2021	Non-mon. (morceau de fer), frag. Très endo., pdc.	N
4053	1998	O	N						Æ		0,64				1	4								LAP	Inconnu	21/03/2014	15/09/2021	Non-mon., frag. Très endo., pdc.	N
4072	2000	O	N						Æ	1,72	2,13				1	5								LAP	Inconnu	21/03/2014	15/09/2021	Non-mon. (tête de clou), frag. Très endo., pdc.	N
4257	2000	O	N						Æ		3,32				1	5								LAP	Nettoyage mécanique	19/07/2014	15/09/2021	Non-mon., frag., percée. Très endo., pdc.	N
4179	2000	O	N						Æ		1,77				1	5								LAP	Inconnu	24/01/2014	15/09/2021	Non-mon. (tête de clou), frag. Très endo., pdc.	N
4094	2000	O	N						Æ		0,57				1	4								LAP	Inconnu	12/02/2013	15/09/2021	Non-mon., frag. (quatre fragments jointifs), percée. Très endo., pdc.	N

Numéro inventaire	Campagne	Fiche	Monnaie	Dénomination	Autorité	Date haute	Date basse	Période	Matériau	Diamètre	Poids	Axe	Usure droit	Usure revers	Corrosion droit	Corrosion revers	Inscription droit	Droit	Inscription revers	Revers	Atelier et officine	Référence	Concordance inventaire	Nettoyage	Traitement	Date traitement	Date saisie	Commentaire	Photo
5982	2000	N	N						Æ		3,50				1	5											16/09/2021	Non-mon. fort pdc.	N
5983	2002	N	N						Æ		2,25				1	5											16/09/2021	Non-mon. (fragment de plaque en alliage cuivreux). Endo., fort pdc.	N
5984	2002	N	N						Æ/Fe		2,87				1	5											16/09/2021	Non-mon. (demi-rondelle en alliage de bronze accolé à une sphère en alliage ferreux). Fort pdc.	N
5985	2002	N	N						Æ		2,19				1	5											16/09/2021	Non-mon., frag. (deux fragments jointifs, artefact triangulaire). Très endo., fort pdc.	N
4020	2002	O	N						Æ		0,46				1	5								LAP	Inconnu	21/03/2014	16/09/2021	Non-mon., frag. (deux fragments jointifs). Endo., pdc.	N
4024	2002	O	N						Æ		0,43				1	5								LAP	Inconnu	21/03/2014	16/09/2021	non-mon(fragment de plaque).Endo., pdc.	N
4027	2002	O	N						Æ		0,62				1	5								LAP	Inconnu	21/03/2014	16/09/2021	Non-mon. Endo., pdc.	N
4028	2002	O	N						Æ		0,78				1	5								LAP	Inconnu	21/03/2014	16/09/2021	Non-mon. Endo., pdc.	N
4295	2002	O	N						Æ	1,31	1,03				1	3								LAP	Inconnu	21/11/2014	16/09/2021	Non-mon (tête de clou). Endo., pdc.	N
4297	2002	O	N						Æ		0,12				1	3								LAP	Inconnu	21/11/2014	16/09/2021	Non-mon. Endo., pdc.	N
4298	2002	O	N						Fe		0,62				1	5								LAP	Inconnu	24/11/2014	16/09/2021	Non-mon (fer). Endo., pdc.	N

Numéro inventaire	Campagne	Fiche	Monnaie	Dénomination	Autorité	Date haute	Date basse	Période	Matériau	Diamètre	Poids	Axe	Usure droit	Usure revers	Corrosion droit	Corrosion revers	Inscription droit	Droit	Inscription revers	Revers	Atelier et officine	Référence	Concordance inventaire	Nettoyage	Traitement	Date traitement	Date saisie	Commentaire	Photo
4007	2002	O	N						Æ		0,39				1	4								LAP	Inconnu	21/03/2014	16/09/2021	Non-mon., frag. (deux fragments jointifs). Endo., pdc.	N
4011	2002	O	N						Æ		0,57				1	4								LAP	Inconnu	21/03/2014	16/09/2021	Non-mon. Endo., pdc.	N
4012	2002	O	N						Fe		1,26				1	5								LAP	Inconnu	21/03/2014	16/09/2021	Non-mon., frag. (trois fragments jointifs). Endo., pdc.	N
4013	2002	O	N						Æ		0,81				1	5								LAP	Inconnu	21/03/2014	16/09/2021	Non-mon. très endo., pdc.	N
5986	Inconnu	N	O	Unité de bronze		-400	-350	punique	Æ	1,37	1,55	3	4	4	1	1		Tête de Tanit à g.		Cheval vers la dr. avec un palmier à quatre globules	Carthage			Inconnu	Inconnu	Inconnu	16/09/2021	Retaillée, entaillée. Peu endo.	O

Inv. 3 Inv. 4 Inv. 9 Inv. 31

Inv. 33 Inv. 44 Inv. 46 Inv. 62

Inv. 64 Inv. 76 Inv. 77 Inv. 89

Inv. 97 Inv. 108 Inv. 111 Inv. 112 Inv. 115

Inv. 124 Inv. 131 Inv. 139 Inv. 140

Inv. 146 Inv. 159 Inv. 173 Inv. 174

Inv. 175 Inv. 190 Inv. 213 Inv. 233

Inv. 234

1 cm

Inv. 285 Inv. 287 Inv. 297 Inv. 299

Inv. 300 Inv. 301 Inv. 308

Inv. 314 Inv. 332 Inv. 335

Inv. 343 Inv. 346 Inv. 349

Inv. 391 Inv. 394

1 cm

Inv. 287

Inv. 431

Inv. 435

Inv. 440

Inv. 444

Inv. 447

Inv. 449

Inv. 487

Inv. 491

Inv. 496

Inv. 512

Inv. 514

Inv. 537

Inv. 556

Inv. 731

Inv. 734

Inv. 750

Inv. 753

Inv. 762

Inv. 764

Inv. 765

Inv. 766

Inv. 774

Inv. 792

Inv. 805

Inv. 806

Inv. 817

Inv. 818

1 cm

Inv. 834

Inv. 837

Inv. 838

Inv. 841

Inv. 850

Inv. 852

Inv. 875

Inv. 878

Inv. 882

Inv. 883

Inv. 898

Inv. 899

Inv. 922

Inv. 932

Inv.935

Inv. 947

Inv. 950

Inv. 969

Inv. 977

Inv. 998

Inv. 1016

Inv. 1065

Inv. 1083

Inv. 1096

Inv. 1097

1 cm

Campagne 1979 (partie 3)

Inv. 1098

Inv. 1107

Inv. 1110

Inv. 1194

Inv. 1278

Inv. 1303

Inv. 1314

Inv. 1370

Inv. 1387

Inv. 5168

Inv. 5285

Campagne 1981

Inv. 5337

Inv. 5362

1 cm

Inv. 2000

Inv. 2001

Inv. 2013

Inv. 2021

Inv. 2022

Inv. 3001

Inv. 3006

Inv. 3012

Inv. 5370

Inv. 5374

Inv. 5464

Inv. 5483

Inv. 5522

Inv. 5561

Inv. 5562

Inv. 5577

Inv. 5579

Inv. 5585

Inv. 5592

Inv. 5593

Inv. 5606

Inv. 5607

Inv. 5613

1 cm

Campagne 1994

Inv. 4099

Inv. 4220

Inv. 4231

Campagne 1996

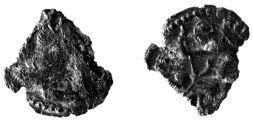

Inv. 5673

Campagne 1998

Inv. 4046

Inv. 4047

Inv. 4292

Inv. 5777

Inv. 5778

1 cm

Campagne 2000

Inv. 5792

Inv. 5800

Inv. 5801

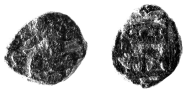
Inv. 5802

Inv. 5810

Inv. 5814

Inv. 5829

Inv. 5840

Campagne 2001

Inv. 3011

Inv. 3014

Inv. 5852

Inv. 5904

Campagne 2002

Inv. 4030

Inv. 4206

Inv. 5931

Inv. 5935

Inv. 5936

Inv. 5939

1 cm

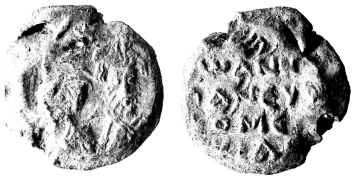

Inv. 5974

Inv. 5975

Inv. 5976

1 cm